



# ANNUAL REPORT 2024



## รายงานกิจการ ประจำปี 2567

สหกรณ์ออมทรัพย์พนักงานยาสูบ จำกัด

THAILAND TOBACCO EMPLOYEE SAVINGS COOPERATIVE LTD.



“สหกรณ์เป็นวิธีการรูปหนึ่ง ซึ่งบุคคลหลายคนรวมกัน  
โดยความสมัครใจของตนเอง ในฐานะที่เป็นมนุษย์  
โดยมีสิทธิเสมอหน้ากันหมด เพื่อบำรุงตัวเองให้เกิดความจำเป็นในทางทรัพย์”

พระดำรัส พระราชวรวงศ์เธอ กรมหมื่นพิทยาลงกรณ์  
พระบิดาแห่งการสหกรณ์ไทย

26 กุมภาพันธ์ วันสหกรณ์แห่งชาติ



## สารจากที่ปรึกษา

ในปีนี้สหกรณ์ออมทรัพย์พนักงานยาสูบ จำกัด ซึ่งเป็นของมวลสมาชิกพนักงาน ยสท. บริหารงานโดย พนักงาน ยสท. เพื่อพนักงาน ยสท.โดยแท้ นับแต่ริเริ่มวางโครงการจัดตั้งสหกรณ์ในปี 2523 และได้รับการจดทะเบียน สหกรณ์จากนายทะเบียนตั้งแต่วันที่ 20 กุมภาพันธ์ 2527 เริ่มประกอบธุรกิจตั้งแต่วันที่ 26 เมษายน 2527 จำนวนสมาชิกแรกตั้ง 196 คน ด้วยทุนดำเนินการจำนวน 300,000.00 บาท ตลอดระยะเวลาในการดำเนินการจนถึงปัจจุบันมีสมาชิกถึง 3,323 คน มีทุนดำเนินงาน 4,224 ล้านบาท โดยเป็นทุนเรือนหุ้น 1,727,106,930.00 บาท และมีเงินรับฝาก 2,188,344,523.89 บาท เพิ่มขึ้นกว่าปีที่ผ่านมา อันเป็นบทพิสูจน์ได้ว่า ณ เวลานี้ สหกรณ์ออมทรัพย์พนักงานยาสูบ จำกัด ได้ดำเนินกิจการเป็นไปตามวิสัยทัศน์ที่ตั้งไว้ว่า “เป็นสหกรณ์ชั้นนำ มีความมั่นคงทางการเงิน ดำเนินงานด้วยความโปร่งใส สุจริต ยุติธรรม เอื้อประโยชน์ต่อสมาชิกให้ดำรงชีวิตอยู่ด้วยความพอเพียงอย่างมีคุณภาพ” ได้ครบถ้วนทุกประการ

สหกรณ์ออมทรัพย์พนักงานยาสูบ จำกัด เป็นองค์กรความสำคัญที่สามารถช่วยเติมเต็มในการเข้าถึงการบริหารทางการเงินและสวัสดิการที่ได้รับจากการยาสูบแห่งประเทศไทย ทั้งเป็นแหล่งช่วยเหลือทางการเงินและการออมให้กับมวลสมาชิกซึ่งเป็นบุคลากรในสังกัดการยาสูบแห่งประเทศไทย และในปีที่ผ่านมาพบว่าสหกรณ์ได้มีพัฒนาการเติบโตในทุกๆ ด้าน มีการเปลี่ยนแปลงรูปแบบการบริหารจัดการของคณะกรรมการดำเนินการที่มุ่งเน้นและคำนึงถึงหลักธรรมาภิบาลที่ดี ตลอดทั้งการบริหารจัดการความเสี่ยงในระบบสหกรณ์ที่ต้องเผชิญ ไม่ว่าจะเป็นความเสี่ยงทางการเงิน หรือเศรษฐกิจและสังคมที่ปรับเปลี่ยนไปอย่างรวดเร็ว การเน้นวัฒนธรรมองค์กรเพื่อความสามัคคี และร่วมด้วยช่วยกัน ตระหนักถึงความเสี่ยงและการนำหลักปรัชญาเศรษฐกิจพอเพียงมาใช้ในการบริหารจนมีผลประกอบการประจำปี 2567 ซึ่งมีส่วนเกินของการบริหาร (กำไร) เป็น จำนวน 98,412,126.25 บาท

ในโอกาสที่สหกรณ์ออมทรัพย์พนักงานยาสูบ จำกัด ดำเนินกิจการมาครบรอบ 41 ปี ผมขออาราธนาคุณพระศรีรัตนตรัย และสิ่งศักดิ์สิทธิ์ทั้งหลาย โปรดดลบันดาลให้กิจการของสหกรณ์ออมทรัพย์พนักงานยาสูบ จำกัด มีความเจริญก้าวหน้าและบรรลุตามเป้าหมายยิ่งๆ ขึ้นไป และขออวยพรให้คณะกรรมการดำเนินการ เจ้าหน้าที่ และสมาชิกพนักงาน ยสท.ทุกท่าน ประสบแต่ความสุขสิริสวัสดิ์พิพัฒนามงคลสมบูรณ์พูลผลด้วยจตุรพิธพรชัยทุกประการ

(นายปรเมศวร์ อินทรชุมนุม)

ประธานกรรมการดำเนินการสันนิบาตสหกรณ์แห่งประเทศไทย



## สารจากผู้ว่าการ การยาสูบแห่งประเทศไทย

สหกรณ์ออมทรัพย์พนักงานยาสูบ จำกัด ถือเป็นสถาบันการเงินที่อยู่เคียงข้างพนักงานการยาสูบแห่งประเทศไทยมายาวนานกว่า 40 ปี ช่วยส่งเสริมให้สมาชิกรู้จักการออมและให้บริการเงินกู้แก่สมาชิกในด้านต่างๆ เช่น การลงทุนสร้างอาชีพ การศึกษา การพัฒนาและเสริมสร้างคุณภาพชีวิต สหกรณ์ฯ เป็นแหล่งเงินทุนที่มีการพึ่งพากันในหมู่สมาชิกสหกรณ์ และมีการจัดสรรผลประโยชน์กลับคืนสู่สมาชิกอย่างเป็นธรรมในรูปแบบดอกเบี้ยเงินฝาก เงินปันผลและเงินเฉลี่ยคืนตามส่วนจำนวนหุ้น หรือผลประโยชน์ที่สมาชิกได้ทำกับสหกรณ์ฯ

ในโอกาสประชุมใหญ่สามัญประจำปี 2568 ผมขอแสดงความยินดีกับสหกรณ์ออมทรัพย์พนักงานยาสูบ จำกัด และสมาชิกสหกรณ์ทุกท่าน ในการที่สหกรณ์ฯ สามารถบริหารงานจนมีผลการดำเนินการที่ดี มีผลกำไร จนสามารถจ่ายเงินปันผลแก่สมาชิกได้สูงถึง 4.65% เงินเฉลี่ยคืน 3.70% ถือว่าเป็นผลตอบแทนในอัตราที่สูงซึ่งน่าจะเป็นที่พึงพอใจของสมาชิกโดยทั่วกัน

ขอขอบคุณคณะกรรมการดำเนินการ เจ้าหน้าที่สหกรณ์ฯ และผู้มีส่วนร่วมในการบริหารงานสหกรณ์ ที่ทำให้กิจการสหกรณ์มีความมั่นคงเติบโต และเป็นสถาบันการเงินที่สมาชิกให้ความไว้วางใจมาจนถึงวันนี้ และขอให้การประชุมใหญ่สามัญประจำปี 2568 ในครั้งนี้ดำเนินการไปด้วยความสำเร็จเรียบร้อย บรรลุวัตถุประสงค์ทุกประการ นำความสุขความมั่งคั่งมาสู่สมาชิกสหกรณ์โดยทั่วกัน

(นายภูมิจิตต์ พงษ์พันธุ์งาม)  
ผู้ว่าการการยาสูบแห่งประเทศไทย



## สารจากประธานกรรมการ สหกรณ์ออมทรัพย์พนักงานยาสูบ จำกัด

ในโอกาสประชุมใหญ่สามัญประจำปี 2568 ในฐานะที่ผมดำรงตำแหน่งประธานกรรมการสหกรณ์ ออมทรัพย์พนักงานยาสูบ จำกัด มาตั้งแต่ชุดที่ 38, 39, 40 และปัจจุบันชุดที่ 41 ซึ่งจะครบวาระดำรงตำแหน่งในปีนี้ สำหรับการบริหารงานปีที่ผ่านมา แม้ว่าจะเป็นช่วงที่เศรษฐกิจของประเทศไทยอยู่ในสภาวะซบเซา จากปัจจัย ผลกระทบภายในประเทศที่มีความความขัดแย้งทางการเมือง ความไม่เชื่อมั่นต่อการดำเนินนโยบายภาครัฐ และผลกระทบจากต่างประเทศ อันเนื่องมาจากภาวะสงครามความขัดแย้งด้านภูมิรัฐศาสตร์ในภูมิภาคต่างๆ ของโลก รวมถึงผลของการเลือกตั้งประธานาธิบดีของสหรัฐอเมริกา ซึ่งจะมีผลต่อการเปลี่ยนแปลงนโยบายด้านต่างประเทศต่อประเทศคู่ค้า ทำให้นักลงทุนยังคงมีความกังวลด้านนโยบายของสหรัฐอเมริกาว่าอาจส่งผลกระทบต่อตลาดการเงินและการลงทุน กระทั่งภาพรวมเศรษฐกิจของไทยในปี 2567 ที่มีการชะลอตัว

อย่างไรก็ตามคณะกรรมการดำเนินการ ยังคงสามารถบริหารจัดการด้านการลงทุนและเลือกใช้โอกาสลงทุนได้อย่างเหมาะสมทำให้ในปี 2567 สหกรณ์มีรายได้ผลตอบแทนการลงทุนสูงถึง 43,122,181.39 บาท มากกว่าปีที่ผ่านมา โดยผลตอบแทนการลงทุนส่วนที่เพิ่มขึ้นนั้น สหกรณ์ได้นำมาเป็นรายได้ชดเชยส่วนของรายรับจากดอกเบี้ยวงเงินที่ให้สมาชิกกู้ ซึ่งมีแนวโน้มลดลงอย่างต่อเนื่องตามจำนวนพนักงานยาสูบที่เกษียณอายุและออกจากสมาชิก รวมถึงสภาพเศรษฐกิจในปัจจุบันมีส่วนทำให้สมาชิกไม่มีความสามารถรับภาระหนี้เพิ่มขึ้นได้ จากผลตอบแทนการลงทุนนี้สหกรณ์จึงสามารถรักษาระดับผลกำไรเพื่อนำมาจัดสรรกลับคืนสู่สมาชิกได้ในระดับใกล้เคียงกับปีที่ผ่านมา ไปได้

การดำเนินงานในปี 2567 สหกรณ์ออมทรัพย์พนักงานยาสูบ จำกัด ได้รับการจัดระดับชั้น ความเข้มแข็งประเภทสหกรณ์ออมทรัพย์ ในระดับชั้น 1 จัดเป็นประเภทที่ประกอบธุรกิจได้มีประสิทธิภาพ ซึ่งเป็นระดับที่ดีที่สุด จากสำนักงานส่งเสริมสหกรณ์กรุงเทพมหานคร ซึ่งเป็นสิ่งยืนยันกับสมาชิกได้ว่าสหกรณ์ ออมทรัพย์พนักงานยาสูบ จำกัด เป็นสถาบันการเงินที่เข้มแข็ง มั่นคงและเติบโตมีมาตรฐานเป็นที่ยอมรับ โดยมีทุนดำเนินการทั้งสิ้น 4,224.601,143.76 บาท ในจำนวนนี้เป็นทุนสำรอง 261,077,460.05 บาท มีกำไรจากการดำเนินการสุทธิ 98,412,126.25 บาท

ท้ายที่สุดนี้ผมขอขอบคุณสมาชิกทุกท่าน คณะกรรมการดำเนินการ ชุดที่ 41 ที่ปรึกษาและเจ้าหน้าที่ตลอดจนผู้บริหารของการยาสูบแห่งประเทศไทยทุกท่านที่ให้ความอนุเคราะห์สนับสนุน จนทำให้การประชุมใหญ่สามัญประจำปี 2568 ในครั้งนี้ เป็นไปด้วยความเรียบร้อย สำเร็จลุล่วงตามวัตถุประสงค์ทุกประการ

(นายอัฐเดช ดีสวาท)  
ประธานกรรมการสหกรณ์

# คณะกรรมการดำเนินการ ชุดที่ 41 ประจำปี 2567



นายอัฐเดช ตีสawat  
ประธานกรรมการ



นายวิทิต บุตรเศรณี  
รองประธานกรรมการ  
ด้านอำนวยการ



นายสุวัชร เผือกสุวรรณ  
รองประธานกรรมการ  
ด้านธุรกิจ



นางสาวมาลัย สีสายเจริญ  
รองประธานกรรมการ  
ด้านสวัสดิการและสมาชิก



นายชัชวาล ทิพย์ธารา  
เหรัญญิก



นางภวิตา จำปาทิพย์  
เลขานุการ

# คณะกรรมการดำเนินการ ชุดที่ 41 ประจำปี 2567



นางสาวสมสกุล อรุณแจ้ง  
กรรมการ



นางสาวสุนันท์ ยอดบุตรดี  
กรรมการ



นายศุภรัตน์ แทนสง่า  
กรรมการ



นายสิริสาร ไพรสน  
กรรมการ



นายอานัติ สิงห์ลำเลิศ  
กรรมการ



นางสาวปิติดา ภาณุกรอนันต์  
กรรมการ



นายสุรทิน พูลคลองตัน  
กรรมการ



นางสาวมูทิตา ไพชยนต์  
กรรมการ



นายจิรพงศ์ ชงัดเวช  
กรรมการ

ที่ปรึกษาคณะกรรมการดำเนินการ  
สหกรณ์ออมทรัพย์พนักงานยาสูบ จำกัด  
ชุดที่ 41 ประจำปี 2567



นายปรเมศวร์ อินทรชุมนุม  
ประธานกรรมการดำเนินการสันนิบาตสหกรณ์แห่งประเทศไทย  
ที่ปรึกษากิตติมศักดิ์



ดร.มนตรี ช่วยชู  
ที่ปรึกษาด้านบริหารความเสี่ยง  
และควบคุมภายใน



นายอนันต์ ชาตुरुประชีวิน  
ที่ปรึกษาด้านการลงทุน  
และกฎระเบียบ



## คณะกรรมการด้านบริหาร



นายสุรจิต กัลยาณมิตร  
ด้านการลงทุน



นายวัฒนา เฟื่องวิถิ  
ด้านกฎหมาย



นายอานนท์ ไหวงษ์  
ด้านพัฒนารธุรกิจและกลยุทธ์



นายไววิทย์ วงศ์เจริญ  
ด้านพัฒนาระบบ

## ผู้สอบบัญชี และผู้ตรวจสอบกิจการ



ดร.วิทยา อรุณศิริเพชร  
ผู้สอบบัญชี



นางญาดา ผดุงโกชน  
ผู้ตรวจสอบกิจการ

# ฝ่ายจัดการและเจ้าหน้าที่

## ฝ่ายจัดการ



นางสุภาภรณ์ ตริทศานนท์  
ผู้จัดการ



นางสาวศรุตยา บุญเกิดมา  
รองผู้จัดการ



นางสาวช่อทิพย์ ทับทิมตง  
ผู้ช่วยผู้จัดการ  
กลุ่มงานอำนวยการ



นางวรารักษ์ โปธิสุข  
ผู้ช่วยผู้จัดการ  
กลุ่มงานธุรกิจ

## ฝ่ายสำนักงาน



นางสาวสุนิษา นิยมวิวัฒนกุล  
หัวหน้าฝ่ายสำนักงาน



นายเตียรณ์ โทติธนัง  
เจ้าหน้าที่ฝ่ายสำนักงาน



นางสาวสุวิษฐา สะสมทรัพย์  
เจ้าหน้าที่ฝ่ายสำนักงาน



นายธีรกานต์ วงษ์เล็ก  
เจ้าหน้าที่ฝ่ายสำนักงาน  
(โรจนะฯ)

## ฝ่ายสมาชิกและสวัสดิการ



นางสาววรัญญา อ่อนอุทัย  
หัวหน้าฝ่ายสมาชิกและสวัสดิการ



นางสาวแพรวพรรณ เอี้ยงปราณี  
เจ้าหน้าที่ฝ่ายสมาชิกและสวัสดิการ

# เจ้าหน้าที่

## ฝ่ายสินเชื่อ



นายสมศักดิ์ ปลื้มสุทธิ  
หัวหน้าฝ่ายสินเชื่อ  
(เกษียณอายุ วันที่ 31 ธันวาคม 2567)



นางสาวเสาวณีย์ ภัคศุภภาคย์  
เจ้าหน้าที่ฝ่ายสินเชื่อ



นางสาวจิรัฏฐ์ ชนุตต์บัณฑิตา  
เจ้าหน้าที่ฝ่ายสินเชื่อ



นายทศวรรษ อินทร์จันทร์  
เจ้าหน้าที่ฝ่ายสินเชื่อ

## ฝ่ายบัญชี



นางสาวพรภัทรา สนธิพงษ์  
หัวหน้าฝ่ายบัญชี



นางสาวจุฑามาศ แสงมาน  
เจ้าหน้าที่ฝ่ายบัญชี



นางสาวจรรุณี อ็อกเรียง  
หัวหน้าฝ่ายการเงินและการลงทุน  
(เกษียณอายุ วันที่ 31 ธันวาคม 2567)



นางสาวพัชรี ต้นทอง  
เจ้าหน้าที่ฝ่ายการเงินและการลงทุน

## ฝ่ายสารสนเทศและประมวลผล



นางสาววรรณัทธ์ เสลานนท์  
หัวหน้าฝ่ายสารสนเทศและประมวลผล



นายกฤษชจร บัญญะโสภัต  
เจ้าหน้าที่ฝ่ายสารสนเทศและประมวลผล



การประชุมใหญ่สามัญประจำปี 2567  
สหกรณ์ออมทรัพย์พนักงานยาสูบ จำกัด วันที่ 12 กุมภาพันธ์ 2567  
ณ เต็นท์ประชุมใหญ่ ช้างอาคารอเนกประสงค์ (สนามแบดมินตัน)



โครงการอบรมอาชีพเสริม ครัวเครื่องเรื่อง Tik Tok  
วันที่ 8 มิถุนายน 2567 ณ ห้องกรงทิพย์ สโมสรพนักงานยาสูบกรุงเทพมหานคร



# การอบรมเชิงปฏิบัติการ “การจัดทำแผนกลยุทธ์ ปี พ.ศ. 2568-2572”

สหกรณ์ออมทรัพย์พนักงานยาสูบ จำกัด วันที่ 10-11 สิงหาคม 2567  
ณ โรงแรมเซ็นเตอร์พอยต์ ไพร์ม พัทยา จ.ชลบุรี



## สหกรณ์ฯ ทำบุญถวายภัตตาหารแด่พระสงฆ์ และอุทิศส่วนกุศลให้สมาชิกที่ล่วงลับ วันที่ 23 พฤศจิกายน 2567



วันที่ 22 มกราคม 2568 คณะกรรมการดำเนินการชุมนุมสหกรณ์ออมทรัพย์แห่งประเทศไทย จำกัด นำโดย รองศาสตราจารย์พิเศษ พลโท.ดร.วีระ วงศ์สรรค์ และคณะ เดินทางเข้ามาดูการดำเนินงานด้านเทคโนโลยีสารสนเทศ ของสหกรณ์ออมทรัพย์พนักงานยาสูบ จำกัด เพื่อประกอบการพิจารณาคัดเลือกสหกรณ์ฯ ดีเด่นประจำปี 2567 ด้านเทคโนโลยีสารสนเทศ





# พบกับเรา TOAT Savings



Read  
10:00

ตรวจสอบข้อมูลสมาชิก

Read  
10:01

บริการของเรา

Read  
10:03

ข้อมูลติดต่อเรา

## ADD FRIENDS

สามารถตรวจสอบข้อมูลสมาชิกได้ด้วยวิธี

- ข้อมูลประวัติสมาชิก
- ข้อมูลทะเบียนหุ้น
- ข้อมูลด้านเงินกู้
- ข้อมูลด้านเงินฝาก
- ข้อมูลการชำระประกัน
- ข้อมูลปันผลเฉลี่ยคืน



TOAT Savings

สหกรณ์ออมทรัพย์พนักงานยาสูบ จำกัด

184 สำนักงานใหญ่การยาสูบแห่งประเทศไทย ถนนพระราม 4 แขวงคลองเตย เขตคลองเตย กรุงเทพฯ 10110

# สารบัญ

	หน้า
วิสัยทัศน์ พันธกิจ เป้าหมาย	2
หนังสือเชิญประชุม	3
สถิติเปรียบเทียบผลการดำเนินงานจนถึงปัจจุบัน	6
รายนามผู้รับผิดชอบงานด้านต่าง ๆ	10
รายละเอียดประกอบการประชุมใหญ่สามัญ ประจำปี 2568	13
ระเบียบวาระที่ 1 เรื่องประธานแจ้งให้ที่ประชุมทราบ	14
ระเบียบวาระที่ 2 เรื่องรับรองรายงานการประชุมใหญ่สามัญ ประจำปี 2567	18
ระเบียบวาระที่ 3 เรื่องการเลือกตั้งคณะกรรมการดำเนินการ ชุดที่ 42 ประจำปี 2568	91
ระเบียบวาระที่ 4 เรื่องเสนอเพื่อทราบ	93
ระเบียบวาระที่ 5 เรื่องเสนอเพื่อพิจารณา	119
ระเบียบวาระที่ 6 เรื่องรายงานผลการเลือกตั้งคณะกรรมการดำเนินการ ชุดที่ 42 ประจำปี 2568	166
ระเบียบวาระที่ 7 เรื่องอื่น ๆ	168

## วิสัยทัศน์ (Vision)

“เป็นสหกรณ์ชั้นนำ มีความมั่นคงทางการเงิน ดำเนินงานด้วยความโปร่งใส สุจริต ยุติธรรม เอื้อประโยชน์ต่อสมาชิกให้ดำรงชีวิตอยู่ด้วยความพอเพียงอย่างมีคุณภาพ”

## พันธกิจ (Mission)

1. ส่งเสริม พัฒนาระบบสหกรณ์ออมทรัพย์พนักงานยาสูบ จำกัด ให้เข้มแข็งและเป็นไปตามกฎหมายสหกรณ์
2. ส่งเสริม เผยแพร่ และให้ความรู้เกี่ยวกับนโยบาย อุดมการณ์ หลักการและวิธีการดำเนินงานของสหกรณ์ให้แก่สมาชิก
3. เป็นสหกรณ์ออมทรัพย์ที่เติบโตอย่างมั่นคงทางการเงิน
4. บริหารงานด้วยความโปร่งใส มีประสิทธิภาพและตรวจสอบได้
5. ให้บริการที่เอื้อประโยชน์ต่อมวลสมาชิกทุกระดับ
6. พัฒนาและส่งเสริมคุณภาพชีวิตของสมาชิก

## เป้าหมาย (Goal)

1. เพื่อให้สหกรณ์มีการบริหารจัดการที่ดีตามหลักธรรมาภิบาล
2. ให้มีการรวมพลังความร่วมมือระหว่างสมาชิก กรรมการ และเจ้าหน้าที่เพื่อสนับสนุนกิจการสหกรณ์
3. เพื่อให้สหกรณ์มีเงินทุนอย่างพอเพียงเพื่อใช้ในการดำเนินงาน
4. เพื่อให้เกิดการยอมรับและเป็นแนวร่วมสนับสนุนงานสหกรณ์
5. เพื่อให้สมาชิกมีความพึงพอใจในด้านบริการ ขจัดปัญหาข้อร้องเรียนและเกิดความเป็นธรรมในมวลหมู่สมาชิก
6. เพื่อให้สมาชิกสหกรณ์มีคุณภาพชีวิตที่ดีขึ้นและมีที่อยู่อาศัยเป็นของตนเอง





สหกรณ์ออมทรัพย์พนักงานยาสูบ จำกัด  
๑๘๔ การยาสูบแห่งประเทศไทย ถนนพระราม ๔  
แขวงคลองเตย เขตคลองเตย กรุงเทพฯ ๑๐๑๑๐  
โทร. ๐-๒๒๒๙-๑๑๙๗ โทรสาร. ๐-๒๒๕๒-๑๗๔๑

ที่ สอ.พย.๑๐๘/๒๕๖๘

๒๒ มกราคม ๒๕๖๘

เรื่อง ขอเชิญประชุมใหญ่สามัญประจำปี ๒๕๖๘

เรียน สมาชิกสหกรณ์ออมทรัพย์พนักงานยาสูบ จำกัด

ตามที่สมาชิกได้มอบความไว้วางใจให้คณะกรรมการดำเนินการ ชุดที่ ๔๑ เข้ามาบริหารงานของสหกรณ์ฯ ในรอบปี ๒๕๖๗ นั้น คณะกรรมการดำเนินการได้ดำเนินงานมาครบวาระแล้ว จึงเห็นสมควรจัดให้มีการประชุมใหญ่สามัญประจำปี ๒๕๖๘ ในวันที่ ๑๐ กุมภาพันธ์ ๒๕๖๘ เวลา ๐๘.๐๐ น. ณ หอประชุมใหญ่ ข้างอาคารอเนกประสงค์ (สนามแบดมินตัน) โดยมีกำหนดการ ดังนี้ :-

เวลา ๐๘.๐๐ น. - ประธานกรรมการสหกรณ์ออมทรัพย์พนักงานยาสูบ จำกัด กล่าวเปิดการประชุมใหญ่สามัญประจำปี ๒๕๖๘ เพื่อรับทราบและพิจารณาอนุมัติเรื่องต่าง ๆ ตามระเบียบวาระดังนี้ :-

- ระเบียบวาระที่ ๑ - เรื่องที่ประธานแจ้งให้ที่ประชุมทราบ
- ระเบียบวาระที่ ๒ - เรื่องรับรองรายงานการประชุมใหญ่สามัญประจำปี ๒๕๖๗
- ระเบียบวาระที่ ๓ - เรื่องการเลือกตั้งคณะกรรมการดำเนินการสหกรณ์ออมทรัพย์พนักงานยาสูบ จำกัด ชุดที่ ๔๒ ประจำปี ๒๕๖๘  
(ประธานดำเนินการเลือกตั้งฯ ชี้แจงขั้นตอนการเลือกตั้งฯ ให้สมาชิกที่มาประชุมใหญ่สามัญทราบตามรายละเอียดในหนังสือรายงานกิจการประจำปี ๒๕๖๗)
- ระเบียบวาระที่ ๔ - เรื่องเสนอเพื่อทราบ
- ๔.๑ เรื่องรับทราบผลการดำเนินงานในรอบปี ๒๕๖๗
- ๔.๒ เรื่องรับทราบรายงานการตรวจสอบกิจการประจำปี ๒๕๖๗
- ระเบียบวาระที่ ๕ - เรื่องเสนอเพื่อพิจารณา
- ๕.๑ เรื่องพิจารณาอนุมัติงบการเงินประจำปีบัญชี ๒๕๖๗
- ๕.๒ เรื่องพิจารณาอนุมัติการจัดสรรกำไรสุทธิประจำปี ๒๕๖๗
- ๕.๓ เรื่องพิจารณาอนุมัติงบประมาณรายจ่ายประจำปี ๒๕๖๘
- ๕.๔ เรื่องพิจารณากำหนดวงเงินกู้ยืมหรือค้ำประกันของสหกรณ์ฯ ประจำปี ๒๕๖๘
- ๕.๕ เรื่องพิจารณาเงินปันผลและเงินเฉลี่ยคืนค้างจ่ายปี ๒๕๖๒
- ๕.๖ เรื่องพิจารณาการเลือกผู้สอบบัญชีรับอนุญาตประจำปี ๒๕๖๘
- ๕.๗ เรื่องพิจารณาการเลือกตั้งผู้ตรวจสอบกิจการสหกรณ์ฯ ประจำปี ๒๕๖๘
- ๕.๘ เรื่องพิจารณากำหนดวงเงินฝาก หรือลงทุนในหลักทรัพย์อื่น ๆ ของสหกรณ์ฯ ที่ต้องได้รับความเห็นชอบจากคณะกรรมการพัฒนาการสหกรณ์แห่งชาติ

/ - ๒ -

๕.๙ เรื่องพิจารณาการลงทุนในหุ้นสามัญและอนุมัติวงเงินเพื่อบริหาร  
เงินลงทุนในปี ๒๕๖๘

๕.๑๐ เรื่องพิจารณาการลงทุนหุ้นสามัญ ตามพระราชบัญญัติสหกรณ์  
พ.ศ. ๒๕๔๒ มาตรา ๖๒ (๖) เพื่อเสนอนายทะเบียนสหกรณ์

๕.๑๑ เรื่องพิจารณาจัดจ้าง บริษัทหลักทรัพย์จัดการกองทุนส่วนบุคคล  
(Private Fund) และอนุมัติวงเงินเพื่อบริหารเงินลงทุน

๕.๑๒ เรื่องพิจารณาเสนอแผนการลงทุนในหุ้นสามัญประจำปี ๒๕๖๘  
ตามกฎกระทรวงกำหนด

ระเบียบวาระที่ ๖ รายงานผลการเลือกตั้งคณะกรรมการดำเนินการ ชุดที่ ๔๒  
ประจำปี ๒๕๖๘

ระเบียบวาระที่ ๗ เรื่องอื่นๆ (ถ้ามี)

จึงขอเรียนเชิญท่านไปประชุมตามวัน เวลา และสถานที่ดังกล่าวข้างต้นโดยพร้อมเพรียงกัน

ขอแสดงความนับถือ



(นายอัญญาเดช ดีสวาท)

ประธานกรรมการ

สหกรณ์ออมทรัพย์พนักงานยาสูบ จำกัด

ฝ่ายสำนักงานสหกรณ์ฯ

โทร. ๐-๒๒๒๙-๑๑๙๕ , ๐๙๒-๒๔๘-๖๕๙๒

โทรสาร. ๐-๒๒๕๒-๑๗๔๑

**หมายเหตุ** - สมาชิกสหกรณ์ฯ ที่เข้าร่วมประชุมใหญ่สามัญประจำปี ๒๕๖๘ ให้นำบัตรประจำตัวประชาชนตัวจริง  
มายื่นต่อเจ้าหน้าที่แผนกทะเบียน เพื่อใช้สิทธิในการเลือกตั้ง



## บันทึกข้อความ

ส่วนงาน สหกรณ์ออมทรัพย์พนักงานยาสูบ จำกัด  
ที่ สอ.พย.๑๒๕/๒๕๖๘ วันที่ ๒๒ มกราคม ๒๕๖๘  
เรื่อง ขออนุญาตให้พนักงานยาสูบที่เป็นสมาชิกสหกรณ์ฯ ไปร่วมประชุมใหญ่สามัญประจำปี ๒๕๖๘

เรียน ผู้ว่าการการยาสูบแห่งประเทศไทย

ด้วยสหกรณ์ออมทรัพย์พนักงานยาสูบ จำกัด จะจัดการประชุมใหญ่สามัญประจำปี ๒๕๖๘ ซึ่งเป็นไปตามข้อบังคับสหกรณ์ฯ โดยกำหนดการประชุมใหญ่สามัญประจำปี ๒๕๖๘ ในวันที่ ๑๐ กุมภาพันธ์ ๒๕๖๘ ณ สถานที่ประชุมใหญ่ ช้างอาคารอเนกประสงค์ (สนามแบดมินตัน) ตั้งแต่เวลา ๐๘.๐๐ น. เป็นต้นไป

เพื่อประโยชน์ของสหกรณ์ออมทรัพย์พนักงานยาสูบ จำกัด จึงขอความอนุเคราะห์อนุญาตให้พนักงานการยาสูบแห่งประเทศไทย ที่เป็นสมาชิกสหกรณ์ฯ ซึ่งสังกัดหน่วยงานต่าง ๆ ในส่วนกลาง การยาสูบแห่งประเทศไทย จังหวัดพระนครศรีอยุธยา ส่วนภูมิภาค ไปร่วมประชุมตามวัน เวลา และสถานที่ดังกล่าวข้างต้น โดยไม่ถือเป็นวันลา สำหรับพนักงานรายชั่วโมงเพื่อไม่ให้เกิดผลเสียในการทำงานของการยาสูบแห่งประเทศไทย ให้ทยอยมาเข้าร่วมประชุมใหญ่สามัญ ประจำปี ๒๕๖๘ โดยใช้ใบผ่าน รยส.๑๐๐ ตามคำสั่งโรงงานยาสูบ ที่ ๔๙๑/๒๕๓๙ ลงวันที่ ๑๒ ธันวาคม ๒๕๓๙ โดยไม่ถูกตัดเวลาทำงาน

จึงเรียนมาเพื่อโปรดพิจารณาอนุญาตและขอขอบคุณอย่างยิ่งมา ณ โอกาสนี้

(นายอัครเดช ดีสว่าง)

ประธานกรรมการ

สหกรณ์ออมทรัพย์พนักงานยาสูบ จำกัด

อนุญาต

(นายภูมิจิตต์ พงษ์รัตน์จ่างาม)

ผู้ว่าการ 22 พ.ค. 2568

หมายเหตุ - สำหรับสมาชิกที่เป็นพนักงานการยาสูบฯ ส่วนภูมิภาคไม่เบิกค่าพาหนะและค่าเบี้ยเลี้ยงจากการยาสูบแห่งประเทศไทย ทั้งนี้ต้องไม่ให้เกิดความเสียหายต่อการปฏิบัติงาน

# ส่วนแบ่งของที่มารายได้ ปี 2567 (บาท)

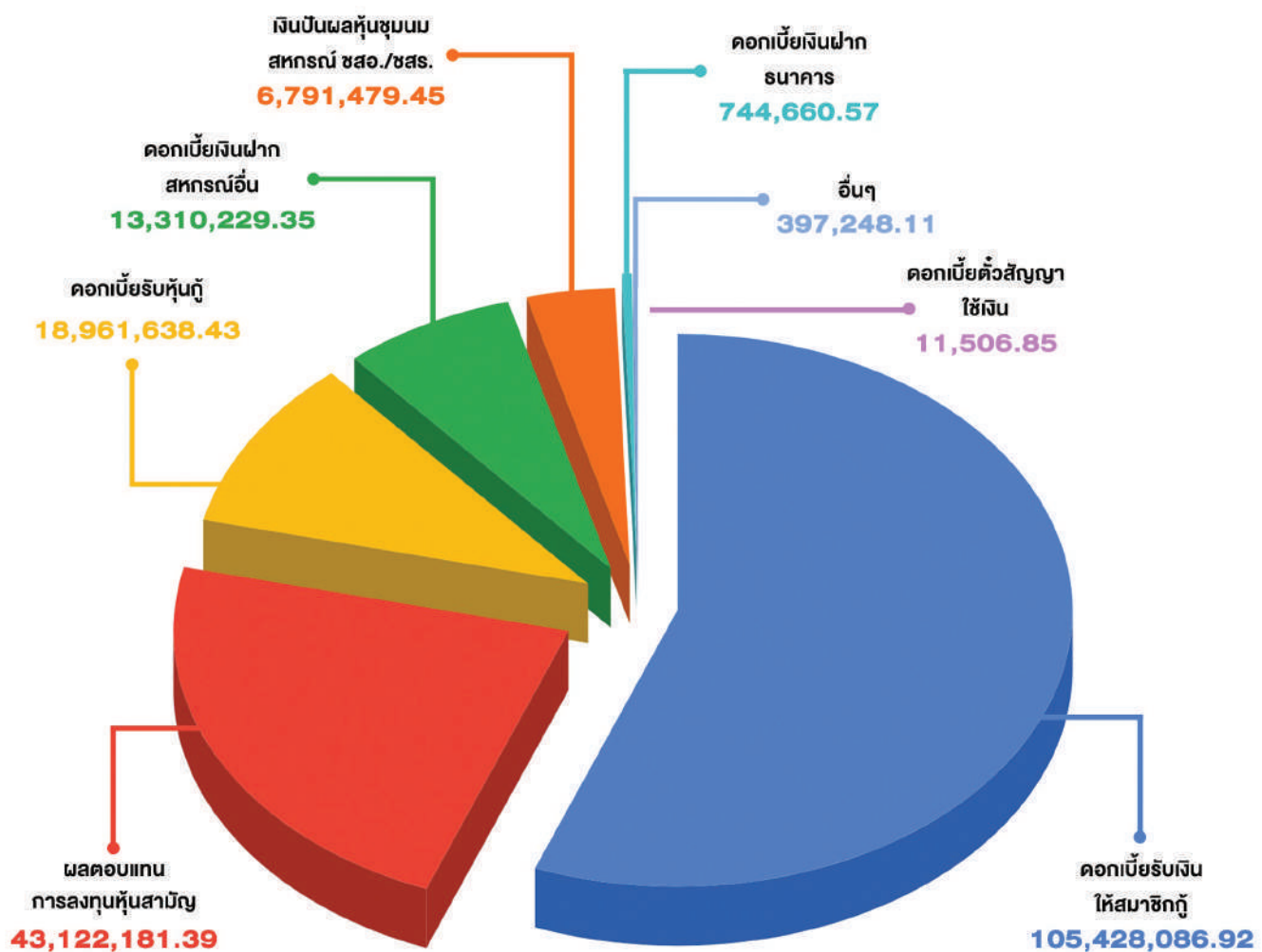

ลำดับ	รายการส่วนแบ่งที่มาของรายได้	จำนวนเงิน (บาท)
1	ดอกเบี้ยรับเงินให้สมาชิก	105,428,086.92
2	ผลตอบแทนการลงทุนหุ้นสามัญ	43,122,181.39
3	ดอกเบี้ยรับหุ้นกู้	18,961,638.43
4	ดอกเบี้ยเงินฝากสหกรณ์อื่น	13,310,229.35
5	เงินปันผลหุ้นชุมนุมสหกรณ์ ชสอ./ชสร.	6,791,479.45
6	ดอกเบี้ยเงินฝากธนาคาร	744,660.57
7	อื่นๆ	397,248.11
8	ดอกเบี้ยตั๋วสัญญาใช้เงิน	11,506.85
รวม		188,767,031.07

\*หมายเหตุ อื่นๆ ประกอบไปด้วยดอกเบี้ยรับเงินฝากสหกรณ์ตามคำพิพากษา 323,581.12 บาท | เบ็ดเตล็ด 35,000.00 บาท | ค่าปรับ 9,639.99 บาท | เงินอุดหนุนพิมพ์หนังสือ 24,000.00 บาท | ปันผลหุ้นบริษัทสหประกันชีวิต จำกัด 1,677.00 บาท | ค่าธรรมเนียม 3,350.00 บาท

# ผลกำไร ปี 2558-2567

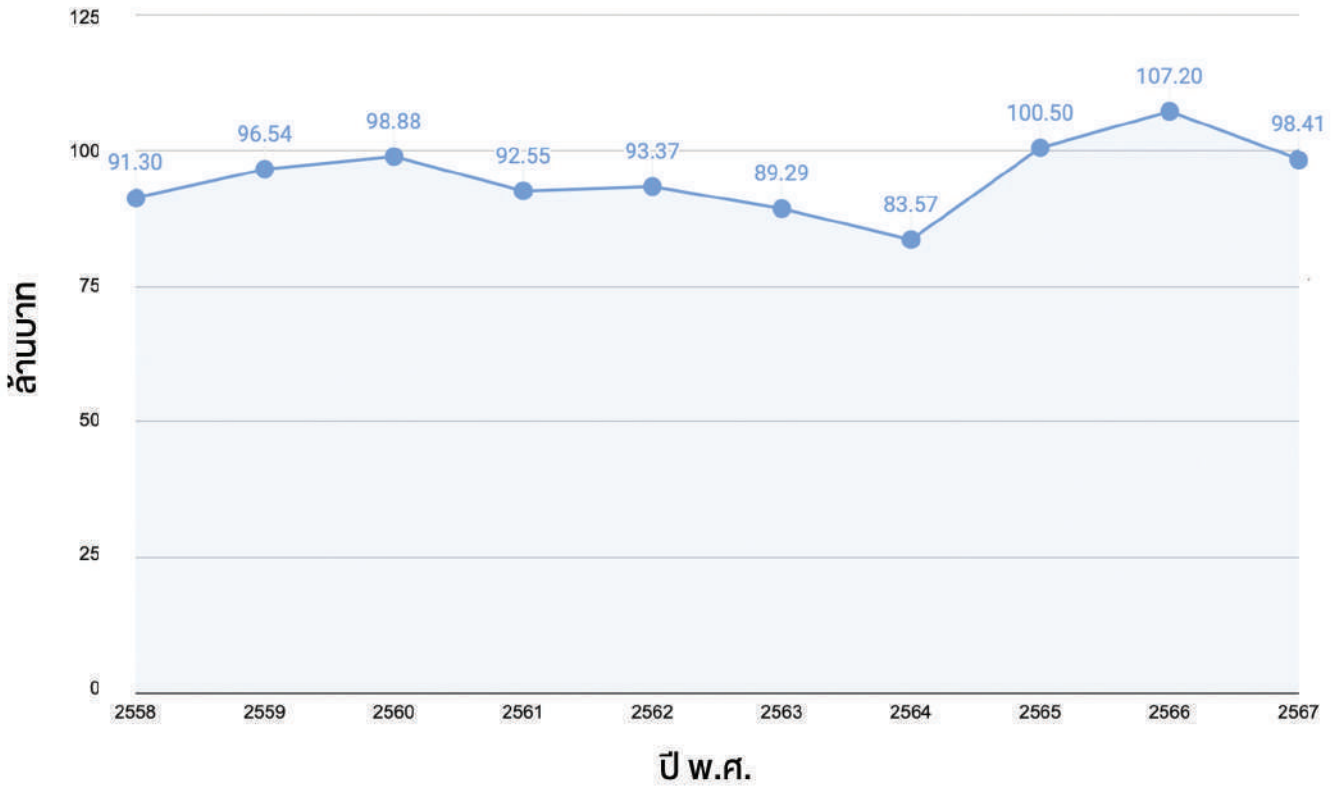

## ทุนเรือนหุ้น เงินให้สมาชิกกู้ สถิติการกู้ และ เงินรับฝากจากสมาชิก

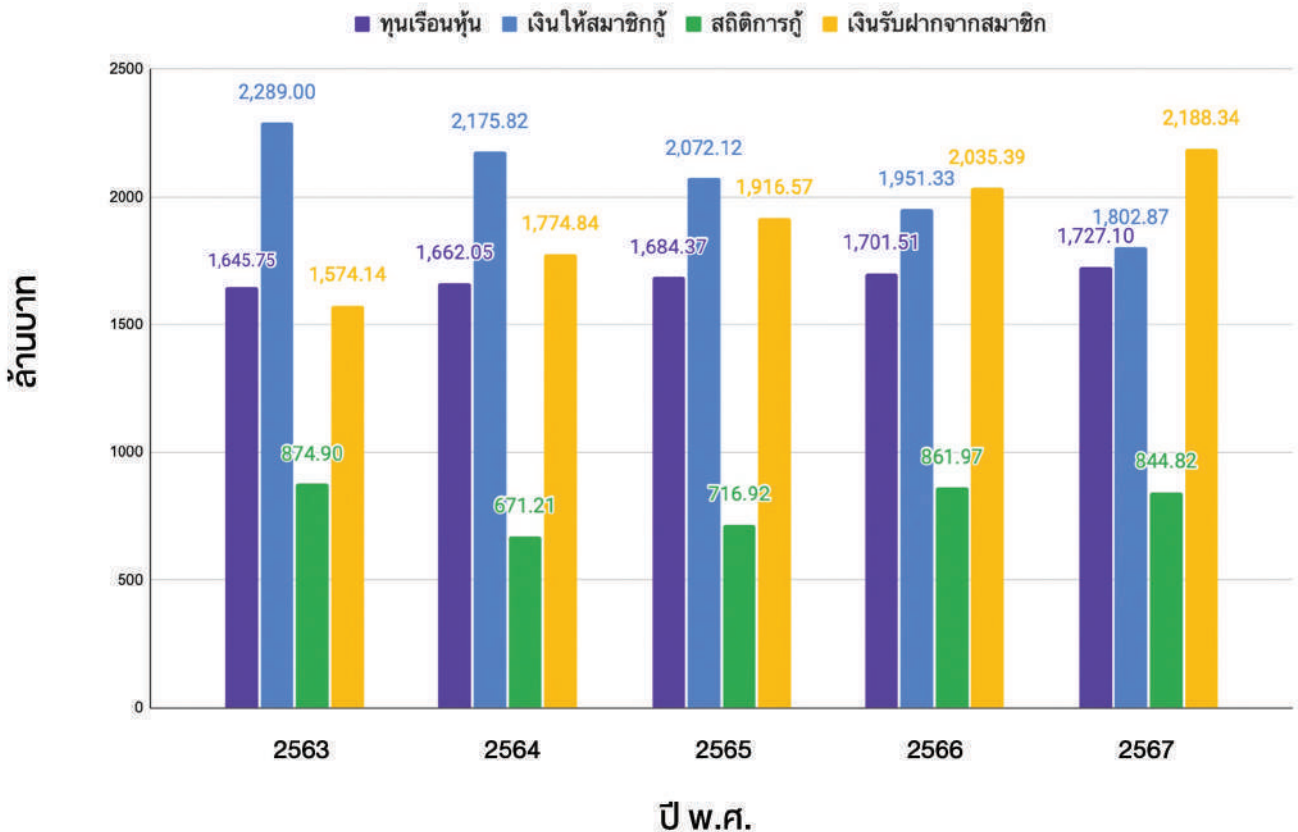

## เปรียบเทียบจำนวนสมาชิก ปี 2563-2567

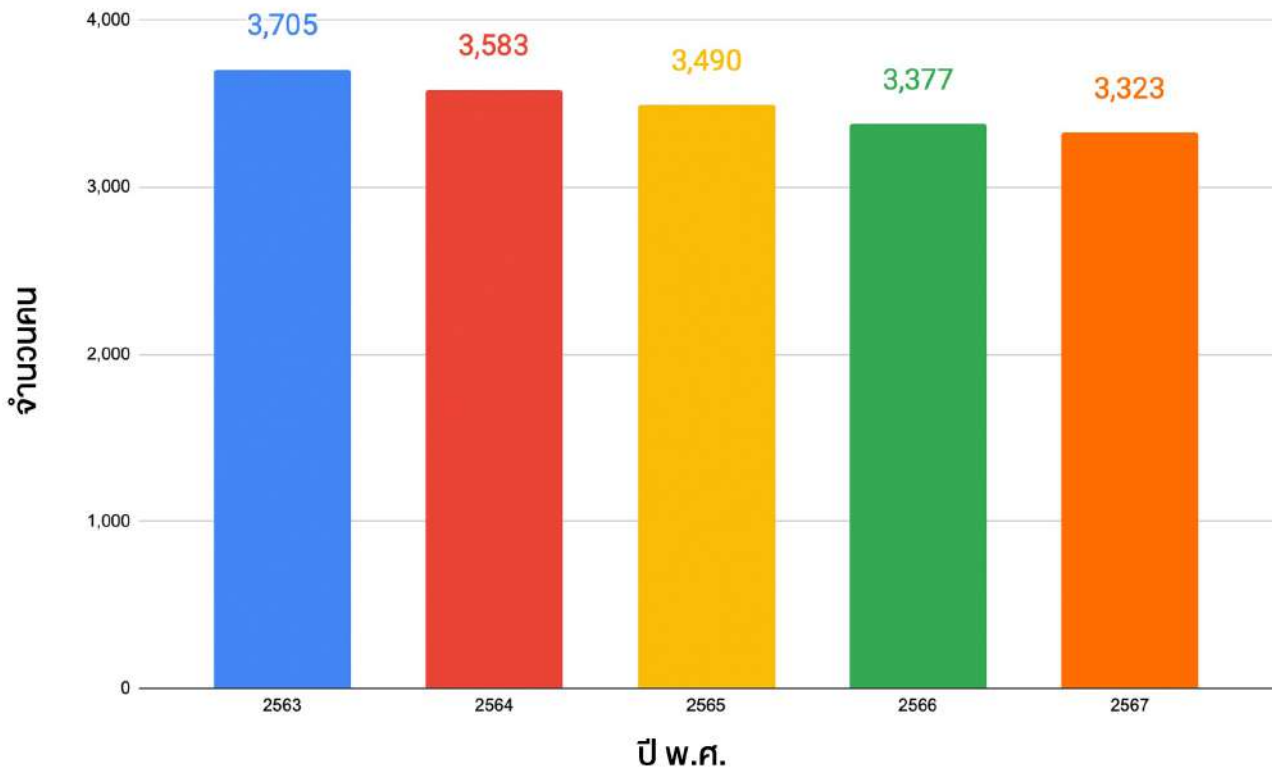

\*หมายเหตุ สอดคล้องตามการปรับลดโครงสร้างอัตรากำลังของพนักงานการยาสูบ

## โครงสร้างเงินให้สมาชิกปี 2567

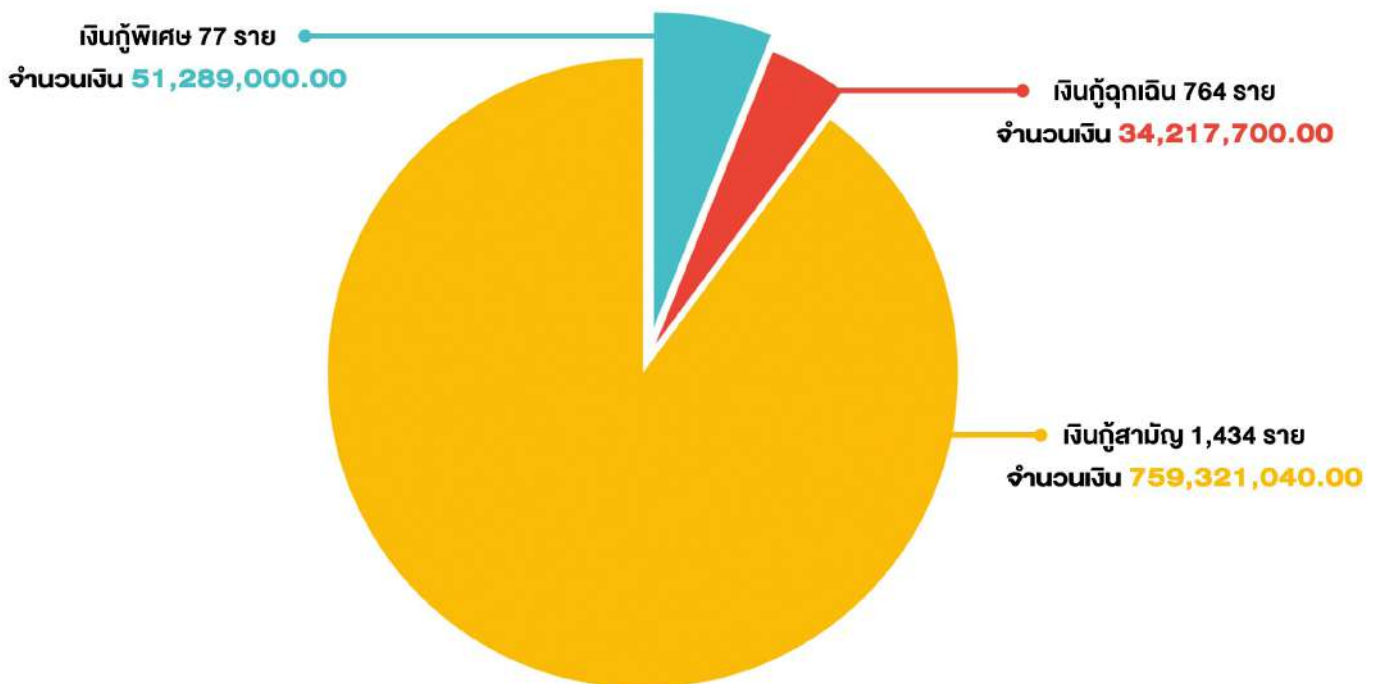

สหกรณ์ออมทรัพย์พนักงานยาสูบ จำกัด  
 รายการคุดมยัดความมุงหมายแห่งการกู  
 สิ้นปีบัญชี 2567 (1 มกราคม - 31 ธันวาคม 2567)

ลำดับ	ความมุงหมายแห่งการกู	เงินกูฉุกเฉิน		เงินกูสามัญ		เงินกูพิเศษ	
		จำนวนสัญญา	จำนวนเงิน (บาท)	จำนวนสัญญา	จำนวนเงิน (บาท)	จำนวนสัญญา	จำนวนเงิน (บาท)
1	ใช้จ่ายส่วนตัว	58	3,148,000.00	18	15,389,000.00		
2	ใช้จ่ายในครอบครัว	685	29,818,700.00	630	551,345,820.00		
3	เพื่อการศึกษาบุตร	5	225,000.00	1	466,000.00		
4	ค่ารักษาพยาบาล	5	484,000.00				
5	เพื่อบรรเทาภาวะทางการเงิน- ช่วงเปิดเทอม			700	164,157,800.00		
6	ปลดเปลื้องหนี้สิน	2	62,000.00	4	3,563,000.00		
7	ซ่อมแซม - ต่อเติมบ้าน	4	310,000.00	14	10,616,000.00	11	17,794,000.00
8	ซื้อบ้านพร้อมที่ดิน			1	890,000.00	3	7,430,000.00
9	ปลดหนี้จากการปลูกบ้าน					1	1,000,000.00
10	ซื้อที่ดิน			3	1,918,000.00	1	600,000.00
11	ปลดหนี้จากการปรับปรุง - ซ่อมแซมบ้าน					4	6,301,000.00
12	เพื่อซื้อเครื่องเรือนและ - อุปกรณ์ตกแต่งบ้าน					57	18,164,000.00
13	เพื่อซื้อยานพาหนะ	1	40,000.00				
14	เพื่อซ่อมยานพาหนะ	4	130,000.00	1	13,000.00		
15	เพื่อซื้อรถยนต์ป้ายแดง			3	1,468,000.00		
16	เพื่อซื้อรถยนต์มือสอง			7	1,886,000.00		
17	เพื่อซื้อรถจักรยานยนต์			47	3,810,420.00		
18	เพื่อการลงทุน			5	3,780,000.00		
	<b>รวมทั้งสิ้น</b>	<b>746</b>	<b>34,217,700.00</b>	<b>1,434</b>	<b>759,321,040.00</b>	<b>77</b>	<b>51,289,000.00</b>

## รายนามผู้รับผิดชอบงานด้านต่างๆ ของสหกรณ์ฯ

### คณะกรรมการดำเนินการสหกรณ์ออมทรัพย์พนักงานยาสูบ จำกัด ชุดที่ 41

1. นายอัฐเดช	ดีสวาท	ประธานกรรมการ
2. นายวิฑิต	บุตรเศรณี	รองประธานกรรมการด้านอำนวยการ
3. นายสุวัชร	เผือกสุวรรณ	รองประธานกรรมการด้านธุรกิจ
4. นางสาวมาลัย	สืบสายเจริญ	รองประธานกรรมการด้านสวัสดิการฯ
5. นายชัชวาล	ทิพย์ธารา	เหรัญญิก
6. นางสาวสุนันท์	ยอดบุตรดี	กรรมการ
7. นายศุภรัตน์	แทนสง่า	กรรมการ
8. นายจิรพงศ์	ชงัดเวช	กรรมการ
9. นายอาณัติ	สิงห์ลำเลิศ	กรรมการ
10. นางสาวสมสกุล	อรุณแจ้ง	กรรมการ
11. นางสาวมูทิตา	ไพชยนต์	กรรมการ
12. นายสิริสาร	ไพรสน	กรรมการ
13. นางสาวปัทมา	ภาณุกรอนันต์	กรรมการ
14. นายสุรทิน	พูลคลองตัน	กรรมการ
15. นางภวิดา	จำปาทิพย์	เลขานุการ

### ที่ปรึกษากิตติมศักดิ์

1. นายปรเมศวร์	อินทรชุนนุม	ประธานกรรมการดำเนินการสันนิบาตสหกรณ์ แห่งประเทศไทย
----------------	-------------	---

### ที่ปรึกษาคณะกรรมการดำเนินการ

1. ดร.มนตรี	ช่วยชู	ที่ปรึกษาด้านบริหารความเสี่ยงและควบคุมภายใน
2. นายอนันต์	ชาตรูประชีวิน	ที่ปรึกษาด้านการลงทุนและกฎระเบียบ

### ประธานกรรมการ

1. นายอัฐเดช	ดีสวาท	ประธานกรรมการดำเนินการ
--------------	--------	------------------------

### รองประธานกรรมการ

1. นายวิฑิต	บุตรเศรณี	รองประธานกรรมการด้านอำนวยการ
2. นายสุวัชร	เผือกสุวรรณ	รองประธานกรรมการด้านธุรกิจ
3. นางสาวมาลัย	สืบสายเจริญ	รองประธานกรรมการด้านสวัสดิการและสมาชิก

### เหรัญญิก

1. นายชัชวาล	ทิพย์ธารา	เหรัญญิก
--------------	-----------	----------



### เลขานุการและผู้ช่วยปฏิบัติงานเลขานุการ

- |                 |           |                            |
|-----------------|-----------|----------------------------|
| 1. นางภวิตา     | จำปาทิพย์ | เลขานุการ                  |
| 2. นางสาวศรุตยา | บุญเกิดมา | ผู้ช่วยปฏิบัติงานเลขานุการ |

### คณะกรรมการอำนวยการ

- |              |             |                              |
|--------------|-------------|------------------------------|
| 1. นายอัฐเดช | ดีสวาท      | ประธานคณะกรรมการ             |
| 2. นายวิทิต  | บุตรระเศรณี | รองประธานกรรมการด้านอำนวยการ |
| 3. นายชัชวาล | ทิพย์ธารา   | เหรัญญิก                     |
| 4. นายสุวัชร | เผือกสุวรรณ | กรรมการ                      |
| 5. นางภวิตา  | จำปาทิพย์   | เลขานุการ                    |

### คณะกรรมการเงินกู้

- |                  |              |                  |
|------------------|--------------|------------------|
| 1. นายสิริสาร    | ไพโรสน       | ประธานคณะกรรมการ |
| 2. นายอานัติ     | สิงห์ล้ำเลิศ | กรรมการ          |
| 3. นายจिरพงษ์    | ชงัดเวช      | กรรมการ          |
| 4. นางสาวมูทิตา  | ไพชยนต์      | กรรมการ          |
| 5. นางสาวสุนันท์ | ยอดบุตรดี    | เลขานุการ        |

### คณะกรรมการศึกษาและประชาสัมพันธ์

- |                 |              |                  |
|-----------------|--------------|------------------|
| 1. นางสาวมูทิตา | ไพชยนต์      | ประธานคณะกรรมการ |
| 2. นางสาวปติดา  | ภาณุกรอนันต์ | กรรมการ          |
| 3. นายอานัติ    | สิงห์ล้ำเลิศ | กรรมการ          |
| 4. นายสุรทิน    | พูลคลองตัน   | กรรมการ          |
| 5. นางสาวสมสกุล | อรุณแจ้ง     | เลขานุการ        |

### คณะกรรมการด้านบริหาร

- |                |              |                         |
|----------------|--------------|-------------------------|
| 1. นายสุรจิต   | กัลยาณมิตร   | (ด้านการลงทุน)          |
| 2. นายวัฒนา    | เพ็ญวิสิทธิ์ | (ด้านกฎหมาย)            |
| 3. นายอานนท์   | โห้วงษ์      | (ด้านเทคโนโลยีสารสนเทศ) |
| 4. นายไวยวิทย์ | วงศ์เจริญ    | (ด้านพัฒนาระบบ)         |

### คณะกรรมการด้านสินเชื่อ

- |                |              |                  |
|----------------|--------------|------------------|
| 1. นายสุวัชร   | เผือกสุวรรณ  | ประธานคณะกรรมการ |
| 2. นายสิริสาร  | ไพโรสน       | กรรมการ          |
| 3. นายจिरพงษ์  | ชงัดเวช      | กรรมการ          |
| 4. นายศุภรัตน์ | แทนสง่า      | กรรมการ          |
| 5. นายอานัติ   | สิงห์ล้ำเลิศ | เลขานุการ        |

### คณะอนุกรรมการการลงทุน

1. นายอภิษฎ์เดช	ดีสวาท	ประธานคณะอนุกรรมการ
2. นายวิฑิต	บุตรระเศรณี	กรรมการ
3. นายสุวัชร	เผือกสุวรรณ	กรรมการ
4. นางสาวมาลัย	สีบสายเจริญ	กรรมการ
5. นายชัชวาล	ทิพย์ธารา	เลขานุการ

# รายละเอียดประกอบการประชุมใหญ่สามัญประจำปี 2568

สหกรณ์ออมทรัพย์พนักงานยาสูบ จำกัด

วันจันทร์ที่ 10 กุมภาพันธ์ 2568 เวลา 08.00 น.

ณ เต็นท์ประชุมใหญ่ ช้างอาคารอเนกประสงค์ (สนามแบดมินตัน)

- ระเบียบวาระที่ 1 เรื่องที่ประธานแจ้งให้ที่ประชุมทราบ
- ระเบียบวาระที่ 2 เรื่องรับรองรายงานการประชุมใหญ่สามัญประจำปี 2567
- ระเบียบวาระที่ 3 เรื่องการเลือกตั้งคณะกรรมการดำเนินการสหกรณ์ออมทรัพย์พนักงานยาสูบ จำกัด ชุดที่ 42 ประจำปี 2568
- ระเบียบวาระที่ 4 เรื่องเสนอเพื่อทราบ
- 4.1 รับทราบผลการดำเนินงานในรอบปี 2567
- 4.2 รับทราบรายงานการตรวจสอบกิจการประจำปี 2567
- ระเบียบวาระที่ 5 เรื่องเสนอเพื่อพิจารณา
- 5.1 เรื่องพิจารณาอนุมัติงบประมาณประจำปีบัญชี 2567
- 5.2 เรื่องพิจารณาอนุมัติการจัดสรรกำไรสุทธิประจำปี 2567
- 5.3 เรื่องพิจารณาอนุมัติงบประมาณรายจ่ายประจำปี 2568
- 5.4 เรื่องพิจารณากำหนดวงเงินกู้ยืมหรือการค้ำประกันของสหกรณ์ฯ ประจำปี 2568
- 5.5 เรื่องพิจารณาเงินปันผลและเงินเฉลี่ยคืนค้างจ่ายปี 2562
- 5.6 เรื่องพิจารณาเลือกผู้สอบบัญชีรับอนุญาตประจำปี 2568
- 5.7 เรื่องพิจารณาเลือกตั้งผู้ตรวจสอบกิจการสหกรณ์ฯ ประจำปี 2568
- 5.8 เรื่องพิจารณากำหนดวงเงินฝาก หรือลงทุนในหลักทรัพย์อื่น ๆ ของสหกรณ์ฯ ที่ต้องได้รับความเห็นชอบจากคณะกรรมการพัฒนาการสหกรณ์แห่งชาติ
- 5.9 เรื่องการลงทุนในหุ้นสามัญและอนุมัติวงเงินเพื่อบริหารเงินลงทุนในปี 2568
- 5.10 เรื่องการลงทุนหุ้นสามัญ ตามพระราชบัญญัติสหกรณ์ พ.ศ. 2542 มาตรา 62 (6) เพื่อเสนอนายทะเบียนสหกรณ์
- 5.11 เรื่องพิจารณาจัดจ้าง บริษัทหลักทรัพย์จัดการกองทุนส่วนบุคคล (Private Fund) และอนุมัติวงเงินเพื่อบริหารเงินลงทุน
- 5.12 เรื่องเสนอแผนการลงทุนในหุ้นสามัญประจำปี 2568 ตามกฎกระทรวงกำหนด
- ระเบียบวาระที่ 6 รายงานผลการเลือกตั้งคณะกรรมการดำเนินการ ชุดที่ 42 ประจำปี 2568
- ระเบียบวาระที่ 7 เรื่องอื่นๆ (ถ้ามี)

ระเบียบวาระที่ 1  
เรื่องประธานแจ้งให้ที่ประชุมทราบ



## กฎกระทรวง

การฝากเงินและการลงทุนของสหกรณ์ออมทรัพย์และสหกรณ์เครดิตยูเนียน

พ.ศ. ๒๕๖๗

อาศัยอำนาจตามความในมาตรา ๕ วรรคหนึ่ง แห่งพระราชบัญญัติสหกรณ์ พ.ศ. ๒๕๔๒ และมาตรา ๘๙/๒ (๘) และมาตรา ๑๐๕ วรรคสาม แห่งพระราชบัญญัติสหกรณ์ พ.ศ. ๒๕๔๒ ซึ่งแก้ไขเพิ่มเติมโดยพระราชบัญญัติสหกรณ์ (ฉบับที่ ๓) พ.ศ. ๒๕๖๒ รัฐมนตรีว่าการกระทรวงเกษตรและสหกรณ์ออกกฎกระทรวงไว้ดังต่อไปนี้

ข้อ ๑ ในกฎกระทรวงนี้

“สหกรณ์” หมายความว่า สหกรณ์ประเภทสหกรณ์ออมทรัพย์และสหกรณ์เครดิตยูเนียน ตามกฎหมายว่าด้วยสหกรณ์

“ชุมนุมสหกรณ์” หมายความว่า ชุมชนสหกรณ์ออมทรัพย์และชุมนุมสหกรณ์เครดิตยูเนียน ตามกฎหมายว่าด้วยสหกรณ์

“หลักทรัพย์” หมายความว่า หลักทรัพย์ตามกฎหมายว่าด้วยหลักทรัพย์และตลาดหลักทรัพย์

“หลักทรัพย์ของรัฐบาล” หมายความว่า หลักทรัพย์ที่ออกโดยรัฐบาล และให้หมายความรวมถึงหลักทรัพย์ที่ออกโดยธนาคารแห่งประเทศไทยด้วย

“หลักทรัพย์ของรัฐวิสาหกิจ” หมายความว่า หลักทรัพย์ที่ออกโดยรัฐวิสาหกิจตามกฎหมายว่าด้วยการพัฒนาการกำกับดูแลและบริหารรัฐวิสาหกิจ และให้หมายความรวมถึงหลักทรัพย์ที่ออกโดยรัฐวิสาหกิจอื่นที่รัฐมนตรีประกาศกำหนด

ข้อ ๒ การที่สหกรณ์หรือชุมนุมสหกรณ์จะนำเงินไปฝากหรือไปลงทุนตามมาตรา ๖๒ ให้คำนึงถึงความมั่นคง สภาพคล่องของเงินฝากหรือหลักทรัพย์ และผลประโยชน์ตอบแทนของการฝากเงินหรือการลงทุน ตลอดจนความเสี่ยงในการบริหารจัดการเป็นสำคัญ และให้ดำเนินการให้เป็นไปตามหลักเกณฑ์ วิธีการ และเงื่อนไข ตามที่กำหนดในกฎกระทรวงนี้

ข้อ ๓ ให้สหกรณ์หรือชุมนุมสหกรณ์ฝากเงินหรือลงทุนในนิติบุคคลแต่ละแห่งได้ไม่เกินร้อยละสิบของทุนเรือนหุ้นรวมกับทุนสำรองของสหกรณ์หรือชุมนุมสหกรณ์นั้น เว้นแต่เป็นการฝากเงินในชุมนุมสหกรณ์ที่สหกรณ์นั้นเป็นสมาชิก หรือเป็นการลงทุนในหลักทรัพย์ของรัฐบาลให้สามารถฝากเงินหรือลงทุนเกินร้อยละสิบของทุนเรือนหุ้นรวมกับทุนสำรองของสหกรณ์หรือชุมนุมสหกรณ์นั้นได้

ข้อ ๔ การฝากเงินหรือการลงทุนดังต่อไปนี้ เมื่อนำมารวมกันแล้วต้องไม่เกินทุนเรือนหุ้นร่วมกับทุนสำรองของสหกรณ์หรือชุมนุมสหกรณ์นั้น รวมทั้งต้องได้รับความเห็นชอบแผนและวงเงินการลงทุนจากที่ประชุมใหญ่ของสหกรณ์หรือชุมนุมสหกรณ์นั้น

- (๑) ชื่อหลักทรัพย์ของรัฐวิสาหกิจที่กระทรวงการคลังไม่ค้ำประกัน
- (๒) ชื่อหุ้นของธนาคารที่มีวัตถุประสงค์เพื่อให้ความช่วยเหลือทางการเงินแก่สหกรณ์
- (๓) ชื่อหุ้นของสถาบันที่ประกอบธุรกิจอันทำให้เกิดความสะดวกรหรือส่งเสริมความเจริญแก่กิจการของสหกรณ์ โดยได้รับความเห็นชอบจากนายทะเบียนสหกรณ์

(๔) ฝากหรือลงทุนอย่างอื่นตามที่คณะกรรมการพัฒนาการสหกรณ์แห่งชาติกำหนด

ข้อ ๕ สหกรณ์หรือชุมนุมสหกรณ์อาจมอบหมายให้นิติบุคคลที่ได้รับอนุญาตให้จัดการกองทุนส่วนบุคคลตามกฎหมายว่าด้วยหลักทรัพย์และตลาดหลักทรัพย์เป็นผู้ดำเนินการจัดการลงทุนแทนได้ โดยต้องกำหนดให้กองทุนส่วนบุคคลมีวัตถุประสงค์ในการลงทุนตามมาตรา ๖๒ และให้นำความในข้อ ๓ และข้อ ๔ มาใช้บังคับแก่การลงทุนของกองทุนส่วนบุคคลดังกล่าวด้วย

ข้อ ๖ ในกรณีที่สหกรณ์หรือชุมนุมสหกรณ์ได้มีการฝากเงินหรือลงทุนในนิติบุคคลแต่ละแห่งไม่เป็นไปตามหลักเกณฑ์ที่กำหนดในข้อ ๓ อยู่ในวันที่กฎกระทรวงนี้มีผลใช้บังคับ แต่มีสัญญาการฝากเงินหรือการลงทุนต่อกันไว้ ให้สหกรณ์หรือชุมนุมสหกรณ์สามารถฝากเงินหรือลงทุนในนิติบุคคลดังกล่าวต่อไปได้จนกว่าจะครบกำหนดตามสัญญา สำหรับกรณีที่การฝากเงินหรือการลงทุนไม่มีกำหนดระยะเวลาสิ้นสุด ให้สหกรณ์หรือชุมนุมสหกรณ์ดำเนินการแก้ไขให้เป็นไปตามที่กำหนดในกฎกระทรวงนี้ภายในระยะเวลาห้าปี นับแต่วันที่กฎกระทรวงนี้ใช้บังคับ โดยสหกรณ์หรือชุมนุมสหกรณ์ต้องเสนอแผนให้ที่ประชุมใหญ่เห็นชอบและรายงานให้ที่ประชุมใหญ่ทราบเป็นประจำทุกปี

ข้อ ๗ ในกรณีที่สหกรณ์หรือชุมนุมสหกรณ์ได้มีการฝากเงินหรือลงทุนไม่เป็นไปตามหลักเกณฑ์ที่กำหนดในข้อ ๔ อยู่ในวันที่กฎกระทรวงนี้มีผลใช้บังคับ ให้ดำเนินการแก้ไขให้เป็นไปตามที่กำหนดในกฎกระทรวงนี้ภายในระยะเวลาสิบปีนับแต่วันที่กฎกระทรวงนี้ใช้บังคับ โดยสหกรณ์หรือชุมนุมสหกรณ์ต้องเสนอแผนให้ที่ประชุมใหญ่เห็นชอบและรายงานให้ที่ประชุมใหญ่ทราบเป็นประจำทุกปี

ข้อ ๘ ในกรณีที่สหกรณ์หรือชุมนุมสหกรณ์ได้มอบหมายให้นิติบุคคลที่ได้รับอนุญาตให้จัดการกองทุนส่วนบุคคลตามกฎหมายว่าด้วยหลักทรัพย์และตลาดหลักทรัพย์เป็นผู้ดำเนินการจัดการกองทุนส่วนบุคคลอยู่ก่อนวันที่กฎกระทรวงนี้ใช้บังคับให้นำความในข้อ ๖ และข้อ ๗ มาใช้บังคับแก่การจัดการกองทุนส่วนบุคคลดังกล่าวด้วยโดยอนุโลม

ให้ไว้ ณ วันที่ ๒๖ พฤศจิกายน พ.ศ. ๒๕๖๗

นฤมล ภิญโญสินวัฒน์

รัฐมนตรีว่าการกระทรวงเกษตรและสหกรณ์

หมายเหตุ :- เหตุผลในการประกาศใช้กฎกระทรวงฉบับนี้ คือ โดยที่มาตรา ๘๙/๒ (๘) และมาตรา ๑๐๕ วรรคสาม แห่งพระราชบัญญัติสหกรณ์ พ.ศ. ๒๕๔๒ ซึ่งแก้ไขเพิ่มเติมโดยพระราชบัญญัติสหกรณ์ (ฉบับที่ ๓) พ.ศ. ๒๕๖๒ กำหนดให้การฝากเงินหรือการลงทุนของสหกรณ์ออมทรัพย์และสหกรณ์เครดิตยูเนียนเป็นไปตามหลักเกณฑ์ วิธีการ และเงื่อนไขที่กำหนดในกฎกระทรวง จึงจำเป็นต้องออกกฎกระทรวงนี้

ระเบียบวาระที่ 2  
เรื่องรับรองรายงานการประชุมใหญ่สามัญ  
ประจำปี 2567



รายงานการประชุมใหญ่สามัญประจำปี 2567  
สหกรณ์ออมทรัพย์พนักงานยาสูบ จำกัด  
เมื่อวันที่ 12 กุมภาพันธ์ 2567  
ณ ห้องประชุมใหญ่ข้างอาคารอเนกประสงค์ (สนามแบดมินตัน)

สมาชิกผู้มาประชุม	จำนวน 2,695 ราย
สมาชิกทั้งหมด	จำนวน 3,288 ราย

ผู้เข้าร่วมประชุม

1. นายวีระเดช	กีไฟโรจน์	ประธานดำเนินการเลือกตั้ง
2. ดร.วิทยา	อรุณศิริเพชร	ผู้สอบบัญชี
3. นางญาดา	ผดุงโภชน	ผู้ตรวจสอบกิจการ
4. นางสาววาสนา	แบ้กระโทก	นักวิชาการสหกรณ์ชำนาญการพิเศษ

เริ่มประชุมเวลา 07.30 น

เมื่อสมาชิกมาครบองค์ประชุม นายอัฐเดช ดีสวาท ตำแหน่ง ประธานกรรมการดำเนินการ เป็นประธานในที่ประชุมฯ ได้กล่าวต่อที่ประชุม ในโอกาสประชุมใหญ่สามัญประจำปี 2567 เพื่อสรุปรายงานผลการดำเนินงานในรอบปีบัญชี 2566 ผมและคณะกรรมการดำเนินการ ชุดที่ 40 รู้สึกยินดีกับเพื่อนสมาชิกเป็นอย่างยิ่ง ในการที่คณะกรรมการดำเนินการสหกรณ์ออมทรัพย์พนักงานยาสูบ จำกัด ยังคงสามารถบริหารงานได้ดี จนบรรลุเป้าหมายมีผลการดำเนินการที่ดีมาแบ่งปันกลับคืนสู่สมาชิกได้ในอัตราผลตอบแทนที่สูง แม้ว่าเศรษฐกิจภายในประเทศจะได้รับผลกระทบจากเศรษฐกิจโลกอันเกิดสภาวะสงครามและความขัดแย้งเป็นอยู่ก็ตาม

ผมและคณะกรรมการดำเนินการ ได้รับรู้ถึงความยากลำบากในการดำรงชีพของเพื่อนสมาชิกสหกรณ์ฯ อันเป็นผลจากสภาพเศรษฐกิจของประเทศที่มีปัญหาและด้วยผลกระทบดังกล่าว สหกรณ์จึงกำหนดแนวทางในการให้ความช่วยเหลือเยียวยาแก่เพื่อนสมาชิกที่ประสบปัญหาการมีรายได้ไม่เพียงพอต่อการดำรงชีพ พร้อมทั้งให้คำปรึกษาทางด้านการเงินแก่สมาชิกอย่างเหมาะสม เพื่อมุ่งพัฒนาคุณภาพชีวิตเพื่อนสมาชิกสหกรณ์ ในระยะยาวให้ปลอดจากภาระหนี้สินและมีเงินออมภายหลังเมื่อเกษียณอายุจากการทำงาน

ผลการดำเนินงานในรอบปีบัญชี 2566 สหกรณ์สามารถทำกำไรสุทธิได้ถึง 107.2 ล้านบาท สูงเกินเป้าหมายที่ตั้งไว้ 104.8 ล้านบาท สวนทางกับสภาพเศรษฐกิจโดยรวมของประเทศที่มีอัตราการขยายตัวต่ำ ล้วนเป็นผลงานที่คณะกรรมการที่เกี่ยวข้องในด้านการลงทุนได้ทุ่มเทความรู้ ความสามารถในการเลือกลงทุน และการบริหารความเสี่ยงอย่างเหมาะสม จนสามารถทำผลกำไรตอบแทนกลับคืนสู่สมาชิกได้สูงสุดในครั้งนี้

ท้ายนี้ ผมขอขอบคุณคณะกรรมการดำเนินการและที่ปรึกษา ตลอดจนเจ้าหน้าที่ และสมาชิกสหกรณ์ทุกท่าน ที่ได้มีส่วนช่วยเหลือสนับสนุนและเป็นกำลังใจ ทำให้การบริหารงานสหกรณ์ฯ เป็นไปด้วยความราบรื่น สำเร็จลุล่วงตามเป้าประสงค์ซึ่งจะส่งผลที่ดีต่อความมั่นคงยั่งยืนของสหกรณ์ออมทรัพย์พนักงานยาสูบ จำกัด สืบต่อไป

## ระเบียบวาระที่ 1 เรื่องประธานแจ้งให้ที่ประชุมทราบ

ประธาน : ชี้แจงว่าได้มีการขอมติที่ประชุมใหญ่ในการดำเนินการจัดให้มีการเลือกตั้งไปแล้ว ตั้งแต่เวลา 07.30 น. โดยที่ประชุมใหญ่สามัญมีมติเรียนเชิญนายวีระเดช กีไพโรจน์ เป็นประธานดำเนินการเลือกตั้ง ตามรายละเอียดวาระที่ 3

## ระเบียบวาระที่ 2 เรื่องรับรองรายงานการประชุมใหญ่สามัญประจำปี 2566

ประธานฯ ได้เสนอที่ประชุมพิจารณารายงานการประชุมใหญ่สามัญประจำปี 2566 เมื่อวันที่ 6 กุมภาพันธ์ 2566 หน้า 16 - 97

ขอเสนอที่ประชุมเพื่อพิจารณารับรอง

มติที่ประชุม ที่ประชุมได้พิจารณาแล้วมีมติรับรองรายงานการประชุมใหญ่สามัญประจำปี 2566 เมื่อวันที่ 6 กุมภาพันธ์ 2566 โดยคะแนนเสียงเอกฉันท์

### ระเบียบวาระที่ 3 เรื่องกำหนดการเลือกตั้งคณะกรรมการดำเนินการ ชุดที่ 41 ประจำปี 2567

ตาม พ.ร.บ.สหกรณ์ พ.ศ. 2542 มาตรา 50 คณะกรรมการดำเนินการสหกรณ์ฯ จะมีวาระอยู่ในตำแหน่งได้คราวละสองปี นับแต่วันเลือกตั้ง สำหรับในครั้งนี้มีกรรมการที่จะต้องออกตามวาระตำแหน่งกรรมการ 7 ท่าน เลือกโดยวิธีลับ ประกอบด้วย

- |                 |                |   |
|-----------------|----------------|---|
| 1. นายเชียร     | สันสุตนา นนท์  | (ครบ 1 วาระติดต่อกัน ลงสมัครในปีต่อไปได้) |
| 2. นางสาวภวิดา  | จำปาทิพย์      | (ครบ 1 วาระติดต่อกัน ลงสมัครในปีต่อไปได้) |
| 3. นายสิริสาร   | ไพโรสน         | (ครบ 1 วาระติดต่อกัน ลงสมัครในปีต่อไปได้) |
| 4. นางสาวมูทิตา | ไพชยนต์        | (ครบ 1 วาระติดต่อกัน ลงสมัครในปีต่อไปได้) |
| 5. นายสุรจิต    | กัลยาณมิตร     | (ครบ 2 วาระติดต่อกัน เว้นวรรค 1 ปี)       |
| 6. นายสมชาย     | พิสุทธิสกุลชัย | (ครบ 2 วาระติดต่อกัน เว้นวรรค 1 ปี)       |
| 7. นางสาวสมหญิง | อรุณแสง        | (ครบ 2 วาระติดต่อกัน เว้นวรรค 1 ปี)       |

เพื่อให้เป็นไปตาม พ.ร.บ. สหกรณ์ฯ พ.ศ.2542 ตามมาตรา 50 ฝ่ายจัดการฯ ทำประกาศรับสมัครคณะกรรมการดำเนินการสหกรณ์ฯ โดยได้รับสมัครจากสมาชิกที่มีความประสงค์จะสมัครเข้ารับการเลือกตั้งเป็นคณะกรรมการดำเนินการ ชุดที่ 41 โดยกำหนดวันสมัคร วันที่ 8 - 12 มกราคม 2567 และพิจารณาเรียนเชิญผู้ว่าการการยาสูบแห่งประเทศไทย ผู้มาทำหน้าที่ประธานดำเนินการเลือกตั้งในวันประชุมใหญ่สามัญ ปี 2567 และผู้ว่าการได้มอบหมาย นายวีระเดช กีไพโรจน์ มาเป็นประธานดำเนินการเลือกตั้งแทน

ขอเสนอที่ประชุมเพื่อโปรดพิจารณา

มติที่ประชุม ที่ประชุมมีมติเห็นชอบให้มีการเลือกตั้งคณะกรรมการ ตำแหน่งกรรมการ จำนวน 7 คน โดยวิธีลงคะแนนลับ ตาม พ.ร.บ. สหกรณ์ พ.ศ. 2542 แก้ไขเพิ่มเติม ฉบับที่ 2 พ.ศ.2553 และข้อบังคับสหกรณ์ฯ แก้ไขเพิ่มเติมฉบับที่ 3 พ.ศ. 2554 ตามที่ประธานดำเนินการเลือกตั้ง (นายวีระเดช กีไพโรจน์) เสนอ โดยคะแนนเสียงเอกฉันท์

## ระเบียบวาระที่ 4 เรื่องเสนอเพื่อทราบ

### 4.1 รายงานผลการดำเนินการในรอบปี 2566

การดำเนินงานของสหกรณ์ฯ ในรอบปีที่ผ่านมายังคงได้รับผลกระทบจากภาวะเศรษฐกิจอย่างต่อเนื่องโดยเฉพาะอย่างยิ่งความผันผวนของอัตราดอกเบี้ยเงินฝากธนาคาร และผลตอบแทนจากการลงทุนในสถาบันการเงิน ซึ่งยังคงส่งผลกระทบต่อรายได้ของสหกรณ์ฯ โดยทั้งทางตรงและทางอ้อม อย่างไรก็ตามคณะกรรมการดำเนินการฯ และเจ้าหน้าที่สหกรณ์ฯ ได้อุทิศกำลังกาย ร่วมใจในการทำงานอย่างอดทน ซื่อสัตย์ สุจริต ตลอดจนร่วมกันปรับปรุงแผนกลยุทธ์ เพื่อแก้ไขปัญหาและอุปสรรคต่าง ๆ อีกทั้งแนวทางการดำเนินการเพื่อให้สหกรณ์ฯ มีความเจริญก้าวหน้าต่อไป อย่างยั่งยืนตามแผนกลยุทธ์ที่วางไว้ ทั้งนี้ เพื่อประโยชน์สูงสุดแก่มวลสมาชิกและสหกรณ์ฯ โดยขอเสนอรายงานดังนี้-

#### 1. เปรียบเทียบผลการดำเนินงานในรอบปี 2565 - 2566

ลำดับ	รายการ	ปี 2565	ปี 2566	เพิ่ม (ลด)
1	จำนวนสมาชิก	3,490	3,377	(113)
2	ทุนเรือนหุ้นที่ชำระแล้ว	1,683,371,730.00	1,701,512,780.00	18,141,050.00
3	ทุนสะสมตามข้อบังคับและอื่น ๆ	4,272,807.93	5,265,890.03	993,082.10
4	ทุนสำรอง	240,297,201.36	250,352,194.22	10,054,992.86
5	ทุนรักษาระดับอัตราเงินปันผล	3,350,335.50	3,970,335.50	620,000.00
6	ทุนส่งเสริมการศึกษา	100,276.05	217,576.05	117,300.00
7	ทุนสาธารณประโยชน์	219,606.00	217,606.00	(2,000.00)
8	เงินฝากประจำ	363,787,934.81	397,002,172.20	33,214,237.39
9	เงินฝากออมทรัพย์พิเศษ	605,689,466.40	633,247,574.19	27,558,107.79
10	เงินฝากออมทรัพย์เพิ่มทุน	141,230,555.67	154,283,568.51	13,053,012.84
11	เงินฝากออมทรัพย์ทวีสิน	2,551,987.85	2,966,577.86	414,590.01
12	เงินฝากออมทรัพย์ขวัญรุ่ง	11,765,032.33	11,120,581.43	(644,450.90)
13	เงินฝากออมทรัพย์ทวีทรัพย์ 51	11,800,791.85	11,791,399.05	(9,392.80)
14	เงินฝากออมทรัพย์ทวีทรัพย์ 52	18,797,291.74	19,079,109.91	281,818.17
15	เงินฝากออมทรัพย์ทวีทรัพย์ 53	30,533,865.16	24,610,536.29	(5,923,328.87)
16	เงินฝากออมทรัพย์ทวีทรัพย์ 54	51,421,514.52	48,574,833.08	(2,846,681.44)
17	เงินฝากออมทรัพย์ทวีทรัพย์ 56	113,960,375.17	110,590,663.44	(3,369,711.73)
18	เงินฝากออมทรัพย์ทวีทรัพย์ 58	312,366,099.96	299,328,048.30	(13,038,051.66)
19	เงินฝากออมทรัพย์เกษียณสุข	252,665,989.87	322,795,506.83	70,129,516.96
20	ลูกหนี้เงินกู้	2,072,123,813.13	1,951,335,976.50	(120,787,836.63)
21	สินทรัพย์ทั้งสิ้น	3,937,269,930.38	4,094,171,519.12	156,901,588.74
22	กำไรสุทธิประจำปี	100,500,828.36	107,203,569.33	6,702,740.97

จำนวนสมาชิก	เมื่อวันที่ 1 มกราคม 2566	3,490 คน
<u>บวก</u> เข้าใหม่	ระหว่างปี	14 คน
<u>หัก</u> ลาออก	ระหว่างปี	86 คน
	ตาย	39 คน
	ถูกให้ออก	2 คน
	คงเหลือสมาชิก ณ วันที่ 31 ธันวาคม 2566	3,377 คน

## 2. การให้เงินกู้แก่สมาชิก

### 1. เงินกู้เพื่อเหตุฉุกเฉิน

#### 1.1 การให้เงินกู้เพื่อเหตุฉุกเฉิน มีหลักเกณฑ์ดังนี้.-

- (1) สมาชิก มีสิทธิกู้เงินเพื่อเหตุฉุกเฉิน ได้ไม่เกิน 4 เท่าของเงินได้รายเดือน แต่ไม่เกิน 120,000.- บาท
- (2) สมาชิกที่เป็นพนักงานรายเดือน หรือสมาชิกที่พ้นสภาพจากพนักงานประจำผ่อนชำระไม่เกิน 12 งวดรายเดือน
- (3) สมาชิกที่เป็นพนักงานรายวัน/รายชั่วโมง ผ่อนชำระไม่เกิน 24 งวดรายปักษ์ หรือรายสองสัปดาห์แล้วแต่กรณี
- (4) สมาชิกที่ผ่อนชำระหนี้เดิมแล้วไม่ต่ำกว่ากึ่งหนึ่งของหนี้ตามสัญญา สามารถยื่นกู้ใหม่ได้โดยวิธีหักลบหนี้

#### 1.2 หลักประกันสำหรับเงินกู้

- (1) สิทธิในเงินค้ำประกันของผู้ที่มีอยู่ในสหกรณ์ใช้เป็นหลักประกันเงินกู้ได้ไม่เกินร้อยละ 90 ของเงินค้ำประกันนั้นโดยทำหนังสือยินยอมเมื่อพ้นสภาพสมาชิก ให้สหกรณ์หักเงินค้ำประกันของผู้กู้เพื่อจัดการชำระหนี้สินให้เสร็จสิ้นโดยสิ้นเชิง
- (2) เงินฝากของผู้กู้หรือสมาชิกอื่นที่มีอยู่ในสหกรณ์ ใช้เป็นหลักประกันเงินกู้ได้ไม่เกินร้อยละ 90 ของยอดเงินฝากนั้น โดยทำหนังสือยินยอมให้สหกรณ์หักเงินฝากนั้น เมื่อผู้กู้ผิดนัดและหรือค้างส่งเงินงวดชำระหนี้ทันที
- (3) มีสมาชิกเป็นผู้ค้ำประกันเงินกู้อย่างน้อย 1 คน โดยทำหนังสือค้ำประกันไว้ต่อสหกรณ์ด้วย

## 2. เงินกู้สามัญ

#### 2.1 สิทธิการขอเงินกู้ สมาชิกจะยื่นคำขอกู้เงินได้ โดยยื่นคำขอกู้ถึงสหกรณ์ตามแบบที่กำหนดไว้ได้ ดังนี้

- (1) เป็นสมาชิกในสหกรณ์ติดต่อกันเป็นเวลาไม่น้อยกว่า 1 เดือน
- (2) กรณีสมาชิกผู้ลาออกจากสหกรณ์แล้วกลับเข้ามาเป็นสมาชิกใหม่ จะต้องเป็นสมาชิกครั้งหลังสุดติดต่อกันเป็นเวลาไม่น้อยกว่า 1 ปี
- (3) กรณีสมาชิกผู้ถูกให้ออกจากสหกรณ์แล้วกลับเข้ามาเป็นสมาชิกใหม่ จะต้องเป็นสมาชิกครั้งหลังสุดติดต่อกันเป็นเวลาไม่น้อยกว่า 2 ปี

#### 2.2 หลักเกณฑ์การให้เงินกู้ การให้เงินกู้มีหลักเกณฑ์ดังนี้

- (1) เป็นสมาชิกติดต่อกันครบ 1 เดือน แต่ไม่ครบ 1 ปี มีสิทธิกู้ได้ไม่เกิน 8 เท่าของเงินได้รายเดือนของสมาชิคนั้น แต่ไม่เกิน 60,000. – บาท สุดแต่จำนวนไหนน้อยกว่า
- (2) เป็นสมาชิกติดต่อกันครบ 1 ปี มีสิทธิกู้ได้ไม่เกิน 60 เท่าของเงินได้รายเดือน แต่ไม่เกิน 2,000,000.- บาท สุดแต่จำนวนไหนน้อยกว่า โดยผู้กู้จะต้องมีเงินค้ำประกันสะสมและเงินฝากของผู้กู้รวมกันอยู่ในสหกรณ์ เป็นจำนวนเงินไม่น้อยกว่าร้อยละ 25 ของจำนวนเงินที่ขอกู้ ให้ส่งคืนต้นเงินกู้ไม่เกิน 200 งวดรายเดือน หรือ 400 งวดรายปักษ์ หรือรายสองสัปดาห์ หรือไม่เกินระยะเวลาการทำงานที่เหลือในการยาสูบแห่งประเทศไทย แล้วแต่กรณี
- (3) กรณีที่สมาชิกกู้เงินไม่เกินจำนวนเงินค้ำประกันสะสม และหรือเงินฝากของผู้กู้หรือสมาชิกอื่นที่มีอยู่ในสหกรณ์ ให้มีสิทธิกู้ได้ไม่เกินร้อยละ 90 ของเงินค้ำประกันสะสมและหรือเงินฝาก นั้น
- (4) กรณีที่สมาชิกกู้เงินโดยใช้หลักทรัพย์รัฐบาลและหรือรัฐวิสาหกิจเป็นประกันเงินกู้ให้มีสิทธิกู้ได้ไม่เกินร้อยละ 80 ของมูลค่าหลักทรัพย์ นั้น

### 2.3 หลักประกันสำหรับเงินกู้

- (1) กำหนดผู้ค้ำประกันเงินกู้สามัญตามวงเงิน ดังนี้.-
  - เงินกู้ไม่เกิน 500,000.-บาท ต้องมีผู้ค้ำประกัน จำนวน 2 คน
  - เงินกู้เกิน 500,000.-บาท ขึ้นไป แต่ไม่เกิน 1,000,000.-บาท ต้องมีผู้ค้ำประกัน จำนวน 3 คน
  - เงินกู้เกิน 1,000,000.-บาท ขึ้นไป ต้องมีผู้ค้ำประกัน จำนวน 4 คน
  - สมาชิกคนหนึ่งมีสิทธิค้ำประกันได้ไม่เกิน 4 สัญญา
- (2) ค่าหุ้นสะสมไม่เกินร้อยละ 90 ของมูลค่าหุ้นสะสม
- (3) มีหลักทรัพย์รัฐบาลหรือรัฐวิสาหกิจหรือเอกสารการฝากเงินในสหกรณ์นี้ซึ่งคณะกรรมการดำเนินการเห็นสมควร นำมาจําเป็นประกันเงินกู้ไม่เกินร้อยละ 80 ของหลักประกัน หรือร้อยละ 90 สำหรับเอกสารการฝากเงินในสหกรณ์นี้

### 2.4 สำหรับสมาชิกสหกรณ์ที่เกษียณอายุ

ใช้หุ้นสะสมเป็นหลักประกันในการกู้เงินในสัดส่วนไม่เกิน 90% ของมูลค่าหุ้นที่ถือไว้กับสหกรณ์ อัตราดอกเบี้ย 5.25 % ต่อปี ระยะเวลาการกู้ไม่เกิน 20 ปี ( 240 เดือน)

### 3. เงินกู้เพื่อบรรเทาภาวะทางการเงินในช่วงเปิดเทอม การให้เงินกู้มีหลักเกณฑ์ดังนี้

- (1) ให้กู้ได้ในวงเงิน 300,000.- บาท
- (2) อัตราดอกเบี้ยร้อยละ 5.75 ต่อปี
- (3) ให้หักกลบลบหนี้สัญญาเดิม ระยะเวลาการชำระไม่เกิน 5 ปี (ไม่เกินเกษียณอายุ)
- (4) บุคคลค้ำประกัน 2 คน ไม่ต้องตรวจสอบสิทธิค้ำประกัน
- (5) อนุมัติมาเรื่อยๆ เงินกู้สามัญมาบังคับใช้

### 4. เงินกู้สามัญเพื่อซื้อรถป้ายแดง การให้เงินกู้มีหลักเกณฑ์ดังนี้

- (1) กำหนดวงเงินให้กู้สูงสุด แต่ให้เป็นไปตามราคาของรถยนต์ที่ประสงค์จะซื้อ โดยเป็นรถยนต์ป้ายแดง เท่านั้น ไม่จำกัดยี่ห้อ , รุ่น
- (2) อัตราดอกเบี้ยร้อยละ 5.75 ต่อปี
- (3) ระยะเวลาการผ่อนชำระสูงสุด 10 ปี (120 งวด/รายเดือน หรือ 240 งวด/รายสัปดาห์หรือรายปักษ์)
- (4) ให้คำนวณการผ่อนชำระแบบคงยอด โดยต้องมีเงินคงเหลือรายเดือนไม่น้อยกว่า 2,000.- บาท/เดือน รายชั่วโมง หรือรายวัน ต้องมีเงินเหลือไม่น้อยกว่า 1,000.- บาท/สองสัปดาห์หรือรายปักษ์
- (5) ผู้กู้ต้องผ่อนชำระเงินกู้กับสหกรณ์ฯ มาแล้ว 1 ปี จึงจะสามารถปิดหนี้ได้ หากปิดก่อนกำหนด 1 ปี จะต้อง เสียค่าปรับเป็นเงิน 50,000.- บาท
- (6) หลักประกันให้ใช้บุคคลที่เป็นสมาชิกสหกรณ์ฯ โดยไม่จำกัดสิทธิผู้ค้ำประกัน
  - เงินกู้ไม่เกิน 500,000.-บาท ต้องมีผู้ค้ำประกัน จำนวน 2 คน โดยไม่จำกัดสิทธิผู้ค้ำประกัน
  - เงินกู้เกิน 500,000.-บาท ขึ้นไป แต่ไม่เกิน 1,000,000.-บาท ต้องมีผู้ค้ำประกัน จำนวน 3 คน
  - เงินกู้เกิน 1,000,000.-บาท ขึ้นไป ต้องมีผู้ค้ำประกัน จำนวน 4 คน
- (7) ผู้กู้ต้องทำประกันภัยรถยนต์ ชั้น 1

## 5. เงินกู้สามัญเพื่อซื้อรถยนต์มือสอง การให้เงินกู้มีหลักเกณฑ์ดังนี้

- (1) รถยนต์มือสอง วงเงินไม่เกิน 1,000,000.- บาท
- (2) รถยนต์ที่จะซื้อต้องจดทะเบียนไม่เกิน 15 ปี นับจากวันจดทะเบียน และรถยนต์ต้องอยู่ในสภาพดี
- (3) อัตราดอกเบี้ยร้อยละ 5.75 ต่อปี
- (4) กำหนดส่งคืนต้นเงินกู้ไม่เกินระยะเวลาทำงานที่เหลืออยู่ในการยาสูบแห่งประเทศไทย หรือไม่เกิน 84 งวดรายเดือน หรือ 168 งวดรายปักษ์หรือรายสองสัปดาห์ แล้วแต่กรณี และให้คำนวณแบบคงยอด
- (5) กรณีปิดหนี้ก่อนกำหนด จะต้องส่งคืนต้นเงินกู้แล้ว 1 ปี มิฉะนั้นจะต้องชำระค่าปรับเป็นเงิน 20,000.- บาท
- (6) หลักประกันให้ใช้บุคคลที่เป็นสมาชิกสหกรณ์ฯ โดยไม่จำกัดสิทธิผู้ค้ำประกัน
  - เงินกู้ไม่เกิน 500,000.-บาท ต้องมีผู้ค้ำประกัน จำนวน 2 คน โดยไม่จำกัดสิทธิผู้ค้ำประกัน
  - เงินกู้เกิน 500,000.-บาท ขึ้นไป แต่ไม่เกิน 1,000,000.-บาท ต้องมีผู้ค้ำประกัน จำนวน 3 คน
- (7) สหกรณ์ฯ ขอสงวนสิทธิ์ในการพิจารณาสภาพรถยนต์ให้เหมาะสมกับวงเงินกู้ หรือราคารถยนต์มือสองในท้องตลาด และคำวินิจฉัยของคณะกรรมการฯ ให้ถือเป็นที่สุด โดยมอบหมายให้คณะกรรมการพิจารณาเงินกู้สามัญเป็นผู้พิจารณา
- (8) ในกรณีที่สมาชิกเป็นหนี้ตามสัญญาเช่าซื้อรถยนต์ สามารถยื่นกู้รถยนต์ฯ เพื่อชำระหนี้ได้

## 6. เงินกู้สามัญเพื่อการซื้อรถจักรยานยนต์ การให้เงินกู้มีหลักเกณฑ์ดังนี้

- (1) เป็นสมาชิกติดต่อกันครบ 1 ปี มีสิทธิกู้เพื่อซื้อรถจักรยานยนต์ไม่จำกัดวงเงิน โดยให้เป็นไปตามราคารถจักรยานยนต์ที่ประสงค์จะซื้อ โดยเป็นรถจักรยานยนต์ใหม่ ไม่จำกัดยี่ห้อ
- (2) การชำระหนี้
  - เงินกู้ไม่เกิน 200,000.- บาท ระยะเวลาผ่อนชำระ ไม่เกิน 60 งวด รายเดือน หรือ 120 งวดรายปักษ์ หรือรายสองสัปดาห์
  - เงินกู้เกินกว่า 200,000.- บาท ระยะเวลาผ่อนชำระ ไม่เกิน 120 งวดรายเดือน หรือ 240 งวดรายปักษ์ หรือรายสองสัปดาห์
- (3) หลักประกันให้ใช้บุคคลที่เป็นสมาชิกสหกรณ์ฯ ค้ำประกัน จำนวน 2 คน โดยไม่จำกัดสิทธิผู้ค้ำประกัน

## 7. เงินกู้พิเศษ

7.1 สิทธิการขอเงินกู้ สหกรณ์อาจให้เงินกู้แก่สมาชิกในสหกรณ์ โดยให้อยู่ในดุลพินิจของคณะกรรมการดำเนินการพิจารณาเป็นราย ๆ ไปสำหรับสมาชิกผู้ลาออกหรือสมาชิกผู้ถูกให้ออกจากสหกรณ์แล้วกลับเข้ามาเป็นสมาชิกใหม่ จะต้องเป็นสมาชิกครั้งหลังสุดติดต่อกันเป็นเวลาไม่น้อยกว่า 6 เดือน หรือ 1 ปี ตามลำดับ จึงจะมีสิทธิยื่นคำขอกู้เงินได้

### 7.2 ความมุ่งหมายให้เงินกู้ ดังต่อไปนี้ .-

1. เพื่อการเคหะสงเคราะห์ และหรือปลดหนี้เนื่องจากการเคหะสงเคราะห์ ได้แก่
  - ก. เพื่อซื้อที่ดินสำหรับก่อสร้างอาคารในระยะเวลาอันสมควร หรือซื้อที่ดินพร้อมอาคาร สำหรับใช้เป็นที่อยู่อาศัยของตนเอง และหรือครอบครัวตามควรแก่ฐานะ รวมทั้งปลดหนี้เนื่องจากการนี้ด้วย
  - ข. เพื่อก่อสร้าง ต่อเติม ซ่อมแซม หรือปรับปรุงอาคารสำหรับใช้เป็นที่อยู่อาศัยของตนเอง และหรือครอบครัวตามควรแก่ฐานะ รวมทั้งปลดหนี้เนื่องจากการนี้ด้วย
  - ค. เพื่อกิจการอันเกี่ยวเนื่องและหรือมีเหตุผลอันจำเป็นแก่ข้อ (ก) และหรือข้อ (ข) รวมทั้งปลดหนี้เนื่องจากการนี้ดังกล่าวด้วย

2. เพื่อซื้อหรือเช่าซื้อยานพาหนะและหรือพลตหนี้เนื่องจากการซื้อหรือเช่าซื้อยานพาหนะ
3. เพื่อการลงทุนประกอบอาชีพ ได้แก่โครงการต่าง ๆ ที่สมาชิกเตรียมการประกอบอาชีพเพื่อเพิ่มรายได้ของตนเอง และหรือครอบครัว อาทิ
  - ก. ซื้อที่ดินเพื่อการเกษตร หรือเตรียมทำธุรกิจการค้า
  - ข. ซื้อรถยนต์สำหรับบรรทุกสินค้า หรือรับจ้างทั่วไป
  - ค. ซื้อหรือปลูกสร้างอาคาร สำหรับทำธุรกิจการค้า
4. เพื่อซื้อเครื่องเรือนหรืออุปกรณ์ตกแต่งบ้าน
5. กิจกรรมอื่นที่คณะกรรมการดำเนินการเห็นสมควรและมีมติเพื่อ ประโยชน์ของสมาชิกและหรือสหกรณ์

**7.3 วงเงินให้เงินกู้** สหกรณ์จะให้เงินกู้แก่ผู้กู้จำนวนเท่าใดสุดแต่คณะกรรมการดำเนินการพิจารณา กำหนดตามที่เห็นสมควร โดยคำนึงถึงความต้องการเงินกู้ที่แท้จริงตามควรแก่ฐานะ และความสามารถชำระหนี้ของผู้กู้นั้นซึ่งวงเงินให้กู้ตามความมุ่งหมายแห่งการกู้เป็นดังต่อไปนี้.-

- (1) เงินกู้เพื่อการเคหะสงเคราะห์ และหรือพลตหนี้เนื่องจากการเคหะสงเคราะห์ สมาชิกคนหนึ่ง ๆ กู้ได้ครั้งละ ไม่เกิน 5,000,000.-บาท
- (2) เงินกู้เพื่อซื้อยานพาหนะและหรือพลตหนี้เนื่องจากการซื้อยานพาหนะ สมาชิกคนหนึ่ง ๆ กู้ได้ครั้งละ ไม่เกิน 1,000,000.- บาท
- (3) เงินกู้เพื่อการลงทุนประกอบอาชีพ สมาชิกคนหนึ่ง ๆ กู้ได้ครั้งละไม่เกิน 5,000,000.- บาท
- (4) เงินกู้เพื่อซื้อเครื่องเรือนหรืออุปกรณ์ตกแต่งบ้าน สมาชิกคนหนึ่ง ๆ กู้ได้ครั้งละไม่เกิน 500,000.- บาท

**7.4 หลักประกันเงินกู้พิเศษ** มีดังนี้.-

- (1) สิทธิในเงินค้ำหุ้นของผู้กู้ที่มีอยู่ในสหกรณ์ฯ ใช้เป็นหลักประกันเงินกู้ได้ไม่เกินร้อยละ 90 ของเงินค้ำหุ้น
- (2) เงินฝากของผู้กู้หรือของสมาชิกอื่น ที่มีอยู่ในสหกรณ์ ใช้เป็นหลักประกันเงินกู้ได้ไม่เกินร้อยละ 90 ของยอดเงินฝากโดยทำหนังสือยินยอมให้สหกรณ์หักเงินฝาก ฯลฯ
- (3) หลักทรัพย์รัฐบาลหรือของรัฐวิสาหกิจ ซึ่งคณะกรรมการดำเนินการเห็นสมควรให้นำมาจำหน่ายเป็นประกันเงินกู้ได้ไม่เกินร้อยละ 80 ของหลักประกัน
- (4) ที่ดินและสิ่งปลูกสร้าง อันปลอดภาระจำนองรายอื่น ให้จำนองเป็นประกันเงินกู้ไว้กับสหกรณ์ ไม่เกินร้อยละ 90 ของราคาประเมินของสำนักงานที่ดิน
- (5) ที่ดินและสิ่งปลูกสร้างอันปลอดภาระจำนองรายอื่นแต่ใช้ที่ดินอย่างเดียว ให้จำนองเป็นประกันเงินกู้ไว้กับสหกรณ์ไม่เกินร้อยละ 85 ของราคาประเมินของสำนักงานที่ดิน
- (6) ที่ดินอันปลอดภาระจำนองรายอื่น ให้จำนองเป็นประกันเงินกู้ไว้กับสหกรณ์ไม่เกินร้อยละ 80 ของราคาประเมินของสำนักงานที่ดิน
- (7) ที่ดินพร้อมสิ่งปลูกสร้างอันปลอดภาระจำนองรายอื่น ซึ่งมีทางเข้า - ออก ที่เป็นทางเท้ากว้างตั้งแต่ 1 เมตรขึ้นไป และลึกไม่เกิน 500 เมตร ซึ่งทางเข้า - ออกดังกล่าวกรณีใดกรณีหนึ่งดังต่อไปนี้
  - ก. เป็นทางสาธารณะประโยชน์ที่ประชาชนใช้ร่วมกัน
  - ข. ที่ดินส่วนบุคคลซึ่งจดทะเบียนจำนองให้สัญญาผ่านได้
  - ค. เจ้าของที่ดินมอบสิทธิหรือกรรมสิทธิ์ให้ราชการบริหารส่วนท้องถิ่นครอบครองหรือรับกรรมสิทธิ์หลักประกันตามข้อ ก - ค ให้จำนองเป็นประกันเงินกู้ไว้กับสหกรณ์ไม่เกินร้อยละ 60 ของราคาประเมินของสำนักงานที่ดิน



- (8) กรณีสิ่งปลูกสร้างที่จำนองเป็นประกันเงินกู้ตามข้อ (4) , (5) และ (7) ผู้กู้ต้องทำประกันภัยสิ่งปลูกสร้างโดยสภครณเป็นผู้รับผลประโยชน์ และกำหนดวงเงินเอาประกัน 100% ของราคาประเมินราคาก่อสร้างอัตรากลางของทางราชการหลังหักค่าเสื่อมราคาแล้ว
- (9) หลักประกันที่สภครณไม่รับจำนองประกอบด้วย
  - ก. ที่ดินที่ไม่มีทางเข้า-ออก และระบบสาธารณูปโภค
  - ข. ที่ดินที่ยังคงสภาพหลักฐานเป็น สค. 1 , ใบจอง , นส. 3 ก , นส. 3 ข หรือ สปก.

ตามมติที่ประชุมคณะกรรมการดำเนินการชุดที่ 37 ครั้งที่ 2 วันที่ 30 มีนาคม 2563 มีมติรับจำนองอาคารชุดหรือ ห้องชุด (คอนโดมิเนียม) โดยมีหลักเกณฑ์ดังนี้.-

- (1) วงเงินกู้ ให้กู้ตามระเบียบของสภครณฯ คือเงินกู้เพื่อการเคหะสงเคราะห์ หรือปลดหนี้เนื่องจากการเคหะสงเคราะห์ ให้กู้ได้ครั้งละไม่เกิน 5,000,000.- บาท
- (2) หลักประกันเงินกู้ อาคารชุดหรือห้องชุด ให้จำนองเป็นประกันเงินกู้ไว้กับสภครณฯ ไม่เกินร้อยละ ๘๐ ของราคาประเมินจากบริษัทฯ
- (3) การประเมินราคาของห้องชุด ให้บริษัทเป็นผู้ตรวจหลักทรัพย์และเป็นผู้ประเมินราคา โดยสมาชิกเป็นผู้รับภาระค่าใช้จ่าย และคณะกรรมการเงินกู้พิเศษเป็นผู้พิจารณารายงานของบริษัทฯ ก่อนเสนอเวียนให้คณะกรรมการดำเนินการพิจารณาต่อไป (สำหรับบริษัทที่ตรวจหลักทรัพย์จะเสนอในคราวประชุมครั้งต่อไป)
- (4) รับจำนองห้องชุดทุกจังหวัด ยกเว้นสามจังหวัดชายแดนภาคใต้
- (5) คำนวนค่าเสื่อมราคา สำหรับอาคารชุด หรือห้องชุด ปีละ 2 %
- (6) การถือครองห้องชุด
  - ห้องชุดที่ถือครองแล้ว ต้องเป็นของสมาชิก คู่สมรส บุตร บิดา/มารดา
  - ห้องชุดที่ซื้อใหม่จากเจ้าของโครงการหรือซื้อต่อจากผู้อื่น ต้องระบุชื่อสมาชิก คู่สมรส หรือบุตรเป็นผู้ซื้อ
  - เอกสารประกอบคำขอกู้พิเศษ กรณีใช้อาคารชุดหรือห้องชุดค้ำประกัน ได้แก่
  - หนังสือแสดงกรรมสิทธิ์ห้องชุด (โฉนดห้องชุด)
  - หนังสือประเมินราคาอาคารชุด ของสำนักงานที่ดิน
  - หนังสือสัญญาจะซื้อจะขายระบุชื่อของสมาชิก คู่สมรส หรือบุตร
  - หนังสือจดทะเบียนอาคารชุด (ถ้ามี)
- (7) ให้ใช้บริษัท สยามแอฟเฟรชส์ แอนด์เซอร์วิส จำกัด เป็นบริษัทประเมินทรัพย์สิน

#### 7.5 เงินงวดชำระหนี้สำหรับเงินกู้ กำหนดเงินงวดชำระหนี้ไว้ดังต่อไปนี้

- (1) เงินกู้เพื่อการเคหะสงเคราะห์ และหรือปลดหนี้เนื่องจากการเคหะสงเคราะห์ ให้ส่งคืนต้น เงินกู้เป็นงวดราย เดือนเท่ากันจำนวนกี่งวดก็ได้ แต่ต้องไม่เกิน 300 งวดรายเดือน หรือ 600 งวดรายปักษ์ หรือรายสองสัปดาห์สุดแต่กรณี
- (2) เงินกู้เพื่อซื้อยานพาหนะและหรือปลดหนี้เนื่องจากการซื้อยานพาหนะ ให้ส่งคืนต้นเงินกู้เป็นงวดรายเดือนเท่ากันจำนวนกี่งวดก็ได้ แต่ต้องไม่เกิน 120 งวดรายเดือน หรือ 240 งวด รายปักษ์ หรือรายสองสัปดาห์สุดแต่กรณี

- (3) เงินกู้เพื่อการลงทุนประกอบอาชีพ ให้ส่งคืนต้นเงินกู้เป็นงวดรายเดือนเท่ากันจำนวนกี่งวดก็ได้ แต่ต้องไม่เกิน 300 งวดรายเดือน หรือ 600 งวดรายปี หรือรายสองสัปดาห์แต่กรณี
- (4) เงินกู้เพื่อซื้อเครื่องเรือนหรืออุปกรณ์ตกแต่งบ้าน ให้ส่งคืนต้นเงินกู้เป็นงวดรายเดือนเท่ากัน กี่งวดก็ได้ แต่ต้องไม่เกินงวดชำระหนี้ของเงินกู้พิเศษ และไม่เกินครบเกษียณอายุ

7.6 เกณฑ์การคำนวณพื้นที่ใช้สอยภายนอก พื้นที่ใช้สอยภายนอกที่ไม่ใช่พื้นที่ภายในบ้าน ให้นำมาคำนวณเป็นพื้นที่ใช้สอย เช่น ลานซักล้าง ทางเดินเทปูนข้างบ้าน-รอบบ้าน รวมทั้งการคำนวณพื้นที่ใช้สอยภายนอก (โรงรถ) ให้ใช้หลักเกณฑ์ดังตารางท้ายนี้ โดยใช้กับหลักทรัพย์ที่อยู่ในกรุงเทพฯ ปริมณฑล และส่วนภูมิภาค

ลักษณะพื้นที่ใช้สอยภายนอก	กรุงเทพฯ และปริมณฑล	ส่วนภูมิภาค
เทปูน+ไม่มีหลังคา	ตารางเมตรละ 2,000.- บาท	ตารางเมตรละ 1,500.- บาท
เทปูน+ปูกระเบื้อง ไม่มีหลังคา	ตารางเมตรละ 2,500.- บาท	ตารางเมตรละ 2,000.- บาท
เทปูน+มีหลังคา	ตารางเมตรละ 3,000.- บาท	ตารางเมตรละ 2,500.- บาท
เทปูน+ปูกระเบื้อง มีหลังคา	ตารางเมตรละ 3,500.- บาท	ตารางเมตรละ 3,000.- บาท

7.7 เกณฑ์การพิจารณาเงินกู้พิเศษเพื่อซื้อเครื่องเรือนหรืออุปกรณ์ตกแต่งบ้าน โดยพิจารณาจากหลักทรัพย์ค้ำประกันเงินกู้พิเศษของสัญญาแรกหักด้วยหนี้คงเหลือของเงินกู้พิเศษสัญญาแรกเป็นวงเงินให้กู้แก่สมาชิก ทั้งนี้ต้องไม่เกิน 500,000.- บาท ในกรณีที่มูลค่าหลักทรัพย์ไม่พอให้รวมกับจำนวนหุ้น 90% ของทุนเรือนหุ้นของผู้กู้ได้

7.8 การกู้เงินกู้พิเศษโดยค้ำสัญญาแรก สมาชิกที่กู้เงินพิเศษโดยมีวัตถุประสงค์เพื่อซื้อบ้านพร้อมที่ดิน หรือเพื่อปลูกสร้างบ้าน เมื่อมากู้เงินพิเศษสัญญาใหม่จะทำให้เสียสิทธิ์ในการลดหย่อนภาษีเงินได้ประจำปี ในกรณีนี้ สมาชิกสามารถกู้เงินพิเศษ โดยให้ค้ำสัญญาแรกไว้ เพื่อสิทธิ์ในการนำไปลดหย่อนภาษี ได้เพิ่มอีกหนึ่งสัญญา แต่วงเงินกู้ได้ไม่เกินหลักทรัพย์ที่จดทะเบียนจำนองไว้กับสหกรณ์ฯ

## การให้เงินกู้โครงการแก่สมาชิก

### 1. โครงการสินค้าราคาพิเศษ (อาวูรปีน)

ที่ประชุมได้พิจารณาอนุมัติเปิดให้สมาชิกกู้เงินโครงการสวัสดิการอาวูรปีน โดยให้เป็นไปตามระเบียบว่าด้วยเงินกู้สามัญ โดยมีหลักเกณฑ์ดังนี้-

- (1) ให้กู้ในวงเงินสูงสุดไม่เกิน 100,000.- บาท
- (2) หลักประกันให้ใช้บุคคลที่เป็นสมาชิกสหกรณ์ฯ ค้ำประกัน จำนวน 2 คน โดยไม่จำกัดสิทธิผู้ค้ำประกัน
- (3) การชำระหนี้ ไม่เกิน 60 งวดรายเดือน หรือ 120 งวดรายปี หรือรายสองสัปดาห์
- (4) อัตราดอกเบี้ยร้อยละ 5.75 ต่อปี
- (5) สมาชิกที่เข้าโครงการจะต้องดำเนินการตามขั้นตอน ๆ ตามระเบียบและกฎหมายเอง เมื่อได้รับใบอนุญาตในการซื้อปืนแล้ว ให้สหกรณ์ฯ ออกเช็คเพื่อชำระเงินให้แก่ร้านสวัสดิการโดยนำเงินเข้าบัญชีร้านค้าสวัสดิการโดยตรง หลังจากทำสัญญาเงินกู้โครงการกับสหกรณ์ฯ เรียบร้อยแล้ว
- (6) ร้านค้าสวัสดิการที่เข้าโครงการ ได้แก่

- 6.1 หจก.ปิ่นราชา
- 6.2 หจก. แพนสยาม อาร์มาเมนต์
- 6.3 หจก. ไทยเนชั่นเนลการค้า

### 3. เรื่องกองทุนสำรองเลี้ยงชีพเจ้าหน้าที่ของสหกรณ์ ซึ่งจดทะเบียนแล้ว

กองทุนสำรองเลี้ยงชีพเจ้าหน้าที่ของสหกรณ์ ซึ่งจดทะเบียนแล้ว จดทะเบียนกองทุนเป็นนิติบุคคล ตาม พ.ร.บ. หลักทรัพย์และตลาดหลักทรัพย์ พ.ศ. 2535 เมื่อวันที่ 25 มกราคม 2550 โดยมีวัตถุประสงค์เพื่อสร้างสวัสดิการและหลักประกันการดำรงชีพหลังเกษียณอายุ ให้กับเจ้าหน้าที่สหกรณ์ทุกประเภททั่วประเทศ เป็นกองทุนที่ลูกจ้างและนายจ้างร่วมกันจัดตั้งขึ้นด้วยความสมัครใจ

ในคราวประชุมคณะกรรมการดำเนินการ ชุดที่ 40 ครั้งที่ 1 วันที่ 7 กุมภาพันธ์ 2566 ที่ประชุมมีมติแต่งตั้งผู้แทนฝ่ายนายจ้างให้เป็นผู้ลงนามเกี่ยวกับกองทุนสำรองเลี้ยงชีพเจ้าหน้าที่ของสหกรณ์ออมทรัพย์พนักงานยาสูบ จำกัด โดยพิจารณาแต่งตั้งนายวิฑิต ปุตระเศรณี อยู่ในวาระ 2 ปี เริ่มตั้งแต่เดือนกุมภาพันธ์ 2566 จนถึงเดือนกุมภาพันธ์ 2568

ณ วันที่ 31 ธันวาคม 2566 กองทุนสำรองเลี้ยงชีพเจ้าหน้าที่ของสหกรณ์ ซึ่งจดทะเบียนแล้ว มีนายจ้างทั้งหมด 88 สหกรณ์ รวมจำนวนสมาชิก 622 คน มูลค่าทรัพย์สินสุทธิ 502.89 ล้านบาท มูลค่าทรัพย์สินสุทธิต่อหน่วยเท่ากับ 15.1562 คิดเป็นอัตราผลตอบแทนสะสมร้อยละ (1.67) ต่อปี ซึ่งในส่วนของสหกรณ์ออมทรัพย์พนักงานยาสูบ จำกัด มีเจ้าหน้าที่ที่เข้าเป็นสมาชิก จำนวน 14 คน มีเงินสะสมในส่วนของลูกจ้างและเงินสมทบในส่วนของนายจ้าง รวมเป็นเงินทั้งสิ้น 30,359,390.51 บาท บริหารกองทุนโดย บลจ.กสิกรไทย

### 4. เรื่องการบริหารการเงินและการลงทุน

สหกรณ์ฯ ได้ตั้งคณะกรรมการการลงทุนเพื่อบริหารเงินสดที่เป็นเงินรับฝาก ค่าหุ้น เงินลงทุนเดิม ซึ่งคงเหลือจากการให้สมาชิกกู้และดำรงสภาพคล่องในการดำเนินงาน เพื่อให้เกิดประโยชน์สูงสุดและเป็นอีกช่องทางหนึ่งในการหารายได้ ถึงแม้ว่าในปี 2566 ประเทศไทยจะได้รับผลกระทบจากปัจจัยภายนอกและภายในประเทศทำให้ภาวะเศรษฐกิจชะลอตัว ตลาดด้านการลงทุนมีความผันผวนและแกว่งตัวอย่างมาก แต่คณะกรรมการฯ ได้ใช้ความรู้ความสามารถพิจารณาการลงทุนด้วยความรอบคอบเพื่อให้ได้ผลตอบแทนสูงสุด โดยบริหารการลงทุน ดังนี้

- การลงทุนในหุ้นกู้ สหกรณ์ฯ ลงทุนตามประกาศคณะกรรมการพัฒนาการสหกรณ์แห่งชาติ (คพช.) โดยมีเป้าหมายลงทุนในหุ้นกู้ที่มีการจัดอันดับความน่าเชื่อถือระดับ A- ขึ้นไป และมีอัตราดอกเบี้ยไม่ต่ำกว่าร้อยละ 3.50 ต่อปี มีการบริหารความเสี่ยงโดยแยกกลุ่มธุรกิจเพื่อไม่ให้เกิดการลงทุนกระจุกตัวอยู่ในหุ้นกู้ตัวใดตัวหนึ่ง ในปี 2566 หุ้นกู้ที่มีอัตราดอกเบี้ยตามเป้าหมายและอยู่ในเกณฑ์ ได้มีการลงทุนเพิ่มในปีนี้ จำนวนเงิน 20,000,000.00 บาท

- การลงทุนในหุ้นสามัญของสหกรณ์ฯ ปี 2566 ช่วงเดือนมกราคม ราคาดัชนีตลาดอยู่ที่ 1,671.46 จุดระหว่างปีมีการแกว่งตัวในทิศทางขาลง จึงเป็นโอกาสในการซื้อในช่วงที่เหมาะสมทำให้ได้รับผลตอบแทนในรูปของเงินปันผลและขายในช่วงที่มีกำไร

จากการบริหารการลงทุนดังกล่าวคณะกรรมการการลงทุน สามารถสร้างผลการดำเนินงานในปี 2566 มีรายได้หรือผลตอบแทนในแต่ละประเภท ดังนี้

1. หุ้นกู้	20,099,693.19	บาท
2. หุ้นสามัญ	38,567,353.48	บาท
3. หุ้นชุมนุมสหกรณ์	<u>7,448,000.00</u>	บาท
รวมทั้งสิ้น	<u>66,115,046.67</u>	บาท

## 5. เรื่องสมาคมอาปนกิจสงเคราะห์ สสอร. และ สส.ชสอ.

ตามที่สหกรณ์ออมทรัพย์พนักงานยาสูบ จำกัด ได้รับสมัครสมาชิกที่มีความประสงค์เข้าร่วมเป็นสมาชิกของสมาคมอาปนกิจสงเคราะห์สมาชิกของสหกรณ์ออมทรัพย์รัฐวิสาหกิจไทย (สสอร.) และสมาคมอาปนกิจสงเคราะห์สหกรณ์สมาชิกของชุมนุมสหกรณ์ออมทรัพย์แห่งประเทศไทย (สส.ชสอ.) นั้น ณ วันที่ 31 ธันวาคม 2566 ทางสมาคมฯ ได้จ่ายเงินให้แก่สมาชิกของสหกรณ์ออมทรัพย์พนักงานยาสูบ จำกัด ที่ถึงแก่กรรม จำนวน 28 ราย ตามรายชื่อดังนี้-

### สหกรณ์ออมทรัพย์พนักงานยาสูบ จำกัด รายละเอียดการจ่ายเงินอาปนกิจ 1 มกราคม - 31 ธันวาคม 2566

ลำดับ	ชื่อ	เลขสมาชิก	ชื่อสมาคม	วันที่ถึงแก่กรรม	ยอดจ่าย	รายการหัก		ยอดคงเหลือจ่าย
						ค่าใช้จ่ายตามข้อบังคับ	หนี้เงินกู้	
1	นางเพ็ญนิตี เล็กขวัญเมือง	3723	สสอร.	5 ก.ย. 65	434,344.71	17,355.20		416,989.51
2	นางมาลี สรญาธนาวุธ	2005	สสอร.	8 ก.ย. 65	434,344.71	17,355.20		416,989.51
3	นายวันชัย เจนวนุตร	2750	สสอร.	8 ก.ย. 65	434,344.71	17,355.20		416,989.51
4	นายชาญชัย โพธิ์ศรี	7035	สสอร.	9 ก.ย. 65	434,344.71	17,355.20		416,989.51
5	นางอรุณ หลิมไพโรจน์	2367	สสอร.	23 ก.ย. 65	434,344.71	17,355.20		416,989.51
6	นายสมยศ บุญเกียรติ	7123	สสอร.เพิ่มเติม	19 มิ.ย. 65	169,700.00	6,788.00		162,912.00
7	น.ส.ณภัค ขุดิพงศ์สกุล	8651	สสอร.	17 ก.ย. 65	437,201.71	17,505.60	277,205.66	142,490.45
8	นางสุรัตน์ เหมหมัด	162	สสอร.	28 ก.ย. 65	437,201.71	17,505.60		419,696.11
9	นายอนุกุล ณ น่าน	6238	สสอร.	21 ต.ค. 65	437,201.71	17,505.60		419,696.11
10	นายศรี คงบุญ	1208	สสอร.	31 ต.ค. 65	437,201.71	17,505.60		419,696.11
11	นายไพบูลย์ สุวรรณสมพงษ์	1894	สสอร.	} 25 พ.ย. 65	429,001.71	10,750.00		418,251.71
			สส.ชสอ.		598,651.67	24,000.00		574,651.67
12	นายสุรศักดิ์ แก่นจันทร์	8056	สสอร.	} 1 พ.ย. 65	428,481.71	17,200.00		411,281.71
			สส.ชสอ.		598,051.67	24,000.00		574,051.67
			สส.ชสอ.เพิ่มเติม		66.47			66.47
13	นายสมัย ชูรัก	8198	สสอร.	} 4 ธ.ค. 65	434,381.71	17,200.00		417,181.71
			สส.ชสอ.		598,051.67	24,000.00		574,051.67
			สส.ชสอ.เพิ่มเติม		5,966.47			5,966.47
14	นายเรวัตร์ คชสาร	7640	สสอร.	4 พ.ย. 65	429,001.71	10,750.00		418,251.71
15	นางเลิศลักษณ์ จันทัง	7868	สสอร.	4 ธ.ค. 65	429,001.71	10,750.00		418,251.71
16	นายประภาส ยะवालชา	1721	สสอร.	18 ธ.ค. 65	429,001.71	10,750.00		418,251.71
17	นางนงเยาว์ บุญช่วยแล้ว	4219	สสอร.	19 ธ.ค. 65	434,901.71	10,750.00		424,151.71
18	นางกัญหมาส พัฒนจักร	3183	สสอร.	25 ธ.ค. 65	434,381.71	17,200.00		417,181.71

ลำดับ	ชื่อ	เลขสมาชิก	ชื่อสมาคม	วันที่ถึงแก่กรรม	ยอดจ่าย	รายการหัก		ยอดคงเหลือจ่าย
						ค่าใช้จ่ายตามข้อบังคับ	หนี้เงินกู้	
19	นายชัยพร พูลผล	737	สสอ.	4 ม.ค. 66	434,381.71	17,200.00		417,181.71
20	นายประดิษฐ์ พุ่มเพชร	3228	สสอ.	4 ม.ค. 66	434,381.71	17,200.00		417,181.71
21	นายสมผล ทองประเสริฐ	2942	สสอ.	31 ม.ค. 66	434,021.71	17,200.00		416,821.71
22	นางอุไร คงอรุณ	3825	สสอ.	} 25 มี.ค. 66	433,341.71	17,200.00		416,141.71
			สส.ชสอ.		603,028.76	24,000.00		579,028.76
23	นายไพรัตน์ พนมศักดิ์	7840	สสอ.	} 20 มี.ค.66	430,001.71	17,080.00		412,921.71
			สส.ชสอ.		602,510.04	24,000.00		578,510.04
24	นายประภาส ภูโต	3626	สสอ.	2 ก.ค. 66	427,341.71	16,989.60		410,352.11
25	นายวิรัช วัชรโรภาส	2533	สสอ.	} 23 ส.ค.66	426,441.71	16,990.40		409,451.31
			สส.ชสอ.		601,180.36	24,000.00		577,180.36
26	นางบุศรา ปิ่นสาสน์	1994	สสอ.	1 ส.ค. 66	426,441.71	16,990.40		409,451.31
27	นางพยอม นันทโยธิน	1391	สสอ.	25 ส.ค. 66	426,441.71	16,990.40		409,451.31
28	น.ส.ฉันทนา เทพศิริ	1114	สสอ.	31 ส.ค. 66	426,441.71	16,990.40		409,451.31
รวม					15,445,128.28	583,767.60	277,205.66	14,584,155.02

#### 6. เรื่องการจ่ายเงินทุนสาธารณประโยชน์

- บริจาคเพื่อการกุศลต่างๆ	จำนวน 23 ราย	เป็นเงิน	62,000.00	บาท
- เงินสนับสนุนการจัดงานต่างๆ	จำนวน 14 ราย	เป็นเงิน	40,000.00	บาท
		รวมเป็นเงิน	<u>102,000.00</u>	บาท

#### 7. เรื่องการจ่ายเงินสงเคราะห์ศพ

- จ่ายเงินสงเคราะห์ศพสมาชิก	จำนวน 32 ราย	เป็นเงิน	4,463,000.00	บาท
- จ่ายเงินสงเคราะห์ศพคู่สมรสสมาชิก	จำนวน 10 ราย	เป็นเงิน	<u>250,000.00</u>	บาท
		รวมเป็นเงิน	<u>4,713,000.00</u>	บาท

## 8. เรื่องสหกรณ์ฯ ส่งคณะกรรมการดำเนินการ ฝ่ายจัดการและเจ้าหน้าที่สหกรณ์ฯ อบรมสัมมนานอกสถานที่

### ตารางสัมมนา

### คณะกรรมการดำเนินการ ฝ่ายจัดการ และเจ้าหน้าที่สหกรณ์

ประจำปี 2566

### คณะกรรมการดำเนินการ

ชื่อ-สกุล	ชื่อหลักสูตร/หัวข้ออบรม	ผู้จัดอบรม/สัมมนา	สถานที่จัด	ระยะเวลาหลักสูตร	ค่าใช้จ่าย	หมายเหตุ	
เดือนมกราคม นายอัฐเดช ดีสว่าง นายสุรจิต กัลยานมิตร	ทิศทางการบริหารการเงิน การลงทุน และการจัดการสหกรณ์ออมทรัพย์ ปี 2566	สมาคมนักบริหารสหกรณ์ออมทรัพย์	ห้องประชุม 701 ศูนย์สหกรณ์ออมทรัพย์แห่งประเทศไทย จำกัด	21-22 ม.ค. 66	8,200.00	ค่าลงทะเบียน 2,000x2 ค่าพาหนะ 600x2x2 ค่าเบี้ยเลี้ยงประธานฯ 500x2 ค่าเบี้ยรองประธานฯ 400x2	4,000.00 2,400.00 1,000.00 800.00
นายอัฐเดช ดีสว่าง นายสุรจิต กัลยานมิตร นายสมชาย พิสุทธิสกุลชัย	ประชุมคณะกรรมการกลาง ครั้งที่ 1/2566	ชมรมสหกรณ์ออมทรัพย์รัฐวิสาหกิจ (ชสร.)	ห้องประชุม 601 ชั้น 6 ศูนย์สหกรณ์ออมทรัพย์แห่งประเทศไทย จำกัด	24 ม.ค.66	3,050.00	ค่าพาหนะ 600x3 ค่าเบี้ยเลี้ยงประธานฯ ค่าเบี้ยเลี้ยงรองประธานฯ ค่าเบี้ยเลี้ยงกรรมการ	1,800.00 500.00 400.00 350.00
เดือนกุมภาพันธ์ นายสุรจิต กัลยานมิตร นายวิฑิต บุตรเศรณี	วันสหกรณ์แห่งชาติ ประจำปี 2566	ลานพระอนุสาวรีย์พระยาพิชัยดาบหัก กรมหมื่นพิทยาลงกรณ์	สันนิบาตสหกรณ์แห่งประเทศไทย	26 ก.พ. 66	2,000.00	ค่าพาหนะ 600x2 คน ค่าเบี้ยเลี้ยง 400x2 คน	1,200.00 800.00
เดือนมีนาคม นายอัฐเดช ดีสว่าง	ร่วมประชุมคณะผู้จัดตั้งชุมนุมสหกรณ์ออมทรัพย์รัฐวิสาหกิจไทย จำกัด	ชมรมสหกรณ์ออมทรัพย์รัฐวิสาหกิจ (ชสร.)	ห้องประชุม 601 ชั้น 6 ศูนย์สหกรณ์ออมทรัพย์แห่งประเทศไทย	22 มี.ค. 66	1,100.00	ค่าเบี้ยเลี้ยง ค่าพาหนะ	500.00 600.00
นายสุรจิต กัลยานมิตร นายสมชาย พิสุทธิสกุลชัย นางสุภาภรณ์ ตริทศานนท์	ประชุมคณะกรรมการกลาง ครั้งที่ 2	ชมรมสหกรณ์ออมทรัพย์รัฐวิสาหกิจ (ชสร.)	ห้องประชุม 601 ชั้น 6 ศูนย์สหกรณ์ออมทรัพย์แห่งประเทศไทย	22 มี.ค. 66	2,850.00	ค่าพาหนะ 600x 3 ค่าเบี้ยเลี้ยงรองประธานฯ ค่าเบี้ยเลี้ยงกรรมการ ค่าเบี้ยเลี้ยงผู้จัดการ	1,800.00 400.00 350.00 300.00
นายวิฑิต บุตรเศรณี นางสุภาภรณ์ ตริทศานนท์	ประชุมคณะกรรมการกองทุน	กองทุนสำรองเลี้ยงชีพเจ้าหน้าที่ของสหกรณ์ ซึ่งจดทะเบียนแล้ว	ชุมนุมสหกรณ์ออมทรัพย์แห่งประเทศไทย จำกัด	28 มี.ค. 66	1,900.00	ค่าพาหนะ 600x 2 ค่าเบี้ยเลี้ยงรองประธานฯ ค่าเบี้ยเลี้ยงผู้จัดการ	1,200.00 400.00 300.00
เดือนเมษายน นายวิฑิต บุตรเศรณี นายสมชาย พิสุทธิสกุลชัย	ทำบุญครบรอบ 41 ปี และทำบุญสำนึกงาน สอท.	สอ.บริษัท ทีโอที จำกัด	สนง. สอ.บริษัท ทีโอที จำกัด ชั้น 3 อาคาร 5 บ.โทรคมนาคมแห่งชาติ จำกัด (มหาชน)	8 เม.ย. 66	1,950.00	ค่าพาหนะ 600x2 ค่าเบี้ยเลี้ยงรองประธานฯ ค่าเบี้ยเลี้ยงกรรมการ	1,200.00 400.00 350.00
นายอัฐเดช ดีสว่าง	สัมมนาฟังความคิดเห็นเพื่อการแก้ไขเพิ่มเติม พ.ร.บ. สหกรณ์ พ.ศ. 2542	สันนิบาตสหกรณ์แห่งประเทศไทย	ห้องประชุมรัตนเมฆจรีส 4 ศูนย์การประชุมรัตนเมฆจรีส สันนิบาตสหกรณ์แห่งประเทศไทย	22 เม.ย. 66	1,100.00	ค่าเบี้ยเลี้ยงประธานฯ ค่าพาหนะ	500.00 600.00
นายอัฐเดช ดีสว่าง	ร่วมประชุมคณะผู้จัดตั้งชุมนุมสหกรณ์..... จำกัด	ชมรมสหกรณ์ออมทรัพย์รัฐวิสาหกิจ (ชสร.)	ห้องประชุม 302 ชั้น 3 ศูนย์สหกรณ์ออมทรัพย์แห่งประเทศไทย	25 เม.ย. 66	1,100.00	ค่าเบี้ยเลี้ยงประธานฯ ค่าพาหนะ	500.00 600.00
นายอัฐเดช ดีสว่าง	ประชุมใหญ่สามัญ ปี 2566 ครั้งที่ 1	ชุมนุมสหกรณ์อินทนิไทย จำกัด	ห้องประชุมรัตนเมฆจรีส 3 สันนิบาตสหกรณ์แห่งประเทศไทย	27 เม.ย. 66	1,100.00	ค่าเบี้ยเลี้ยงประธานฯ ค่าพาหนะ	500.00 600.00
นายวิฑิต บุตรเศรณี	ประชุมใหญ่สามัญผู้ถือหุ้นบริษัท สทประจักษ์ชีวิต จำกัด	บริษัท สทประจักษ์ชีวิต จำกัด	รร.มิราเคิล แกรนด์ คอนเวนชั่น ถ.กำแพงเพชร 6 เขตหลักสี่ กทม	28 เม.ย. 66	1,000.00	ค่าเบี้ยเลี้ยงรองประธานฯ ค่าพาหนะ	400.00 600.00
นายวิฑิต บุตรเศรณี นางสุภาภรณ์ ตริทศานนท์	ประชุมใหญ่สามัญ ประจำปี 2565 โครงการสัมมนาวិชาการ "เรื่องใช้ชีวิต ตามใจวันหยุดทำงาน"	กองทุนสำรองเลี้ยงชีพเจ้าหน้าที่ของสหกรณ์ ซึ่งจดทะเบียนแล้ว	ชุมนุมสหกรณ์ออมทรัพย์แห่งประเทศไทย จำกัด	29 เม.ย. 66	1,900.00	ค่าพาหนะ 600x2 ค่าเบี้ยเลี้ยงรองประธานฯ ค่าเบี้ยเลี้ยงผู้จัดการ	1,200.00 400.00 300.00
เดือนพฤษภาคม นายวิฑิต บุตรเศรณี นางสุภาภรณ์ ตริทศานนท์	ประชุมคณะกรรมการฯ ครั้งที่ 2	กองทุนสำรองเลี้ยงชีพเจ้าหน้าที่ของสหกรณ์ ซึ่งจดทะเบียนแล้ว	ชุมนุมสหกรณ์ออมทรัพย์แห่งประเทศไทย จำกัด	23 พ.ค. 66	1,900.00	ค่าพาหนะ 600x2 ค่าเบี้ยเลี้ยงรองประธานฯ ค่าเบี้ยเลี้ยงผู้จัดการ	1,200.00 400.00 300.00

ชื่อ-สกุล	ชื่อหลักสูตร/หัวข้ออบรม	ผู้จัดอบรม/สัมมนา	สถานที่จัด	ระยะเวลาหลักสูตร	ค่าใช้จ่าย	หมายเหตุ	
<b>เดือนมิถุนายน</b> นายอัฐเดช ดีสาวาท นายสุรจิต ภัทยานมิตร นายวิฑิต ปุตระเศรณี น.ส.พัทธิดา โพชนงค์	ร่วมประชุมใหญ่สามัญประจำปี 2566	ชุมนุมสหกรณ์ออมทรัพย์แห่งประเทศไทย จำกัด	ห้องรอยัล จูบิลี บอลรูม อาคารชาเลนเจอร์ ศูนย์แสดงสินค้าและการประชุมอิมแพ็คเมืองทองธานี	10 มิ.ย. 66	6,450.00	ค่าลงทะเบียน 1,500x2 ค่าเบี้ยเลี้ยงประธาน ค่าเบี้ยเลี้ยงรองประธาน 400x2 ค่าเบี้ยเลี้ยงกรรมการ ค่าพาหนะ 600x3	3,000.00 500.00 800.00 350.00 1,800.00
นายสุรจิต ภัทยานมิตร นางสุภาภรณ์ ศรีหาคานนท์	กิจกรรมจำหน่ายสินค้าสหกรณ์การจัด นิทรรศการและเสวนาวิชาการ "แนวทางการจัดตั้งสหกรณ์"	สันนิบาตสหกรณ์แห่งประเทศไทย	ห้องประชุมศูนย์การประชุมรัตนเจมจิสสันนิบาตสหกรณ์แห่งประเทศไทย	20 มิ.ย. 66	1,900.00	ค่าเบี้ยเลี้ยงรองประธานฯ ค่าเบี้ยเลี้ยงผู้จัดการ ค่าพาหนะ 600x2	400.00 300.00 1,200.00
นายอัฐเดช ดีสาวาท นายสุรจิต ภัทยานมิตร นางสาวมัทธิดา โพชนงค์ นางสุภาภรณ์ ศรีหาคานนท์	ประชุมคณะกรรมการกลางครั้งที่ 3/66	ชมรมสหกรณ์ออมทรัพย์รัฐวิสาหกิจ (ชสร.)	ห้องประชุม 602 ชั้น 5 ชุมชมสหกรณ์ออมทรัพย์แห่งประเทศไทย	20 มิ.ย. 66	3,550.00	ค่าพาหนะ 600x4 ค่าเบี้ยเลี้ยงประธานฯ ค่าเบี้ยเลี้ยงรองประธานฯ ค่าเบี้ยเลี้ยงกรรมการ ค่าเบี้ยเลี้ยงผู้จัดการ	2,000.00 500.00 400.00 350.00 300.00
นายวิฑิต ปุตระเศรณี	ประชุมคณะกรรมการฯ ครั้งที่ 3	กองทุนสำรองเลี้ยงชีพเจ้าหน้าที่ของสหกรณ์ ซึ่งจดทะเบียนแล้ว	ชุมนุมสหกรณ์ออมทรัพย์แห่งประเทศไทย จำกัด	20 มิ.ย. 66	1,000.00	ค่าพาหนะ ค่าเบี้ยเลี้ยงรองประธานฯ	600.00 400.00
นายอัฐเดช ดีสาวาท	ประชุมคณะผู้จัดตั้งชุมนุมสหกรณ์ออมทรัพย์รัฐวิสาหกิจไทย	ชุมนุมสหกรณ์ออมทรัพย์รัฐวิสาหกิจไทย จำกัด	ห้องประชุม 302 ชั้น 3 ชุมชมสหกรณ์ออมทรัพย์แห่งประเทศไทย จำกัด	29 มิ.ย. 66	1,100.00	ค่าพาหนะ ค่าเบี้ยเลี้ยงประธานฯ	600.00 500.00
<b>เดือนกรกฎาคม</b> นายอัฐเดช ดีสาวาท	ประชุมคณะผู้จัดตั้งชุมนุมสหกรณ์ออมทรัพย์รัฐวิสาหกิจไทย	ชุมนุมสหกรณ์ออมทรัพย์รัฐวิสาหกิจไทย จำกัด	ห้องประชุม 302 ชั้น 3 ชุมชมสหกรณ์ออมทรัพย์แห่งประเทศไทย จำกัด	5 ก.ค. 66	1,100.00	ค่าพาหนะ ค่าเบี้ยเลี้ยงประธานฯ	600.00 500.00
นายวิฑิต ปุตระเศรณี	ประชุมคณะกรรมการกองทุนฯ ชุดที่ 8 ครั้งที่ 4	ชุมนุมสหกรณ์ออมทรัพย์แห่งประเทศไทย จำกัด	ชุมนุมสหกรณ์ออมทรัพย์แห่งประเทศไทย จำกัด	18 ก.ค. 66	1,000.00	ค่าพาหนะ ค่าเบี้ยเลี้ยงรองประธานฯ	600.00 400.00
นายอัฐเดช ดีสาวาท	ประชุมคณะผู้จัดตั้งชุมนุมสหกรณ์ปฏิบัติหน้าที่คณะกรรมการดำเนินการ ครั้งที่ 3	ชุมนุมสหกรณ์ออมทรัพย์รัฐวิสาหกิจไทย จำกัด	ห้องประชุม 302 ชั้น 3 ที่ทำการชุมนุมสหกรณ์ออมทรัพย์แห่งประเทศไทย จำกัด	25 ก.ค. 66	1,100.00	ค่าพาหนะ ค่าเบี้ยเลี้ยงประธานฯ	600.00 500.00
<b>เดือนสิงหาคม</b> นายอัฐเดช ดีสาวาท	ประชุมคณะผู้จัดตั้งชุมนุมสหกรณ์ปฏิบัติหน้าที่คณะกรรมการดำเนินการ ครั้งที่ 4	ชุมนุมสหกรณ์ออมทรัพย์รัฐวิสาหกิจไทย จำกัด	ห้องประชุม 302 ชั้น 3 ที่ทำการชุมนุมสหกรณ์ออมทรัพย์แห่งประเทศไทย จำกัด	8 ส.ค. 66	1,100.00	ค่าพาหนะ ค่าเบี้ยเลี้ยงประธานฯ	600.00 500.00
นายอัฐเดช ดีสาวาท นายสมชาย พิสุทธิกุลชัย นางสุภาภรณ์ ศรีหาคานนท์	ประชุมใหญ่สามัญประจำปี 2566	ชุมนุมสหกรณ์อินทนิลไทย จำกัด	ห้องแชนเฟร์ 202 อาคารอิมแพ็คฟอรัม ศูนย์การแสดงสินค้าและการประชุมอิมแพ็คเมืองทองธานี จ.นนทบุรี	19 ส.ค. 66	4,450.00	ค่าลงทะเบียนผู้สังเกตการณ์ ฟรี 1 คน ค่าพาหนะ คณะ 600x3 ค่าเบี้ยเลี้ยงประธานฯ ค่าเบี้ยเลี้ยงกรรมการ ค่าเบี้ยเลี้ยงผู้จัดการ	1,500.00 1,800.00 500.00 350.00 300.00
นายวิฑิต ปุตระเศรณี	ประชุมคณะกรรมการกองทุนฯ ชุดที่ 8 ครั้งที่ 5	ชุมนุมสหกรณ์ออมทรัพย์แห่งประเทศไทย	ชุมนุมสหกรณ์ออมทรัพย์แห่งประเทศไทย จำกัด	22 ส.ค. 66	1,000.00	ค่าพาหนะ ค่าเบี้ยเลี้ยงรองประธานฯ	600.00 400.00
น.ส.สุนันท์ บอตนุตรดี น.ส.สมหญิง อรุณเม้ง	การเงิน การบัญชี และการบริหารสำหรับ กรรมการสหกรณ์ รุ่นที่ 25	ชุมนุมสหกรณ์ออมทรัพย์แห่งประเทศไทย จำกัด	ชุมนุมสหกรณ์ออมทรัพย์แห่งประเทศไทย จำกัด	28-31 ส.ค. 66	2,800.00	ค่าเบี้ยเลี้ยงกรรมการ วันละ 350 x 4 วัน x 2 คน	2,800.00
นายอัฐเดช ดีสาวาท	ประชุมคณะผู้จัดตั้งชุมนุมสหกรณ์ออมทรัพย์รัฐวิสาหกิจไทย จำกัด	ชุมนุมสหกรณ์ออมทรัพย์รัฐวิสาหกิจไทย จำกัด	ห้องประชุม 302 ชั้น 3 ชุมชมสหกรณ์ออมทรัพย์แห่งประเทศไทย จำกัด	29 ส.ค. 66	1,100.00	ค่าพาหนะ ค่าเบี้ยเลี้ยงประธานฯ	600.00 500.00
<b>เดือนกันยายน</b> นายวิฑิต ปุตระเศรณี	ช่วยจัดสัมมนาเรื่อง "เจาะลึกกฎหมายแรงงานและกฎหมายประกันสังคมที่มีผลบังคับใช้ล่าสุด	กองทุนสำรองเลี้ยงชีพเจ้าหน้าที่ของสหกรณ์ ซึ่งจดทะเบียนแล้ว	ห้องประชุม ชุมชมสหกรณ์ออมทรัพย์แห่งประเทศไทย จำกัด	2 ก.ย. 66	1,000.00	ค่าพาหนะ ค่าเบี้ยเลี้ยงรองประธานฯ	600.00 400.00
นายอัฐเดช ดีสาวาท นายสมชาย พิสุทธิกุลชัย น.ส.พัทธิดา โพชนงค์ นางสุภาภรณ์ ศรีหาคานนท์	ประชุมใหญ่สามัญครั้งแรก พ.ศ. 2566 และสมัครรับเลือกตั้งกรรมการดำเนินการ	ชุมนุมสหกรณ์ออมทรัพย์รัฐวิสาหกิจไทย จำกัด	ห้องประชุม 701 ชั้น 7 ชุมชมสหกรณ์ออมทรัพย์แห่งประเทศไทย จำกัด	7 ก.ย. 66	3,900.00	ค่าพาหนะ 600x4 ค่าเบี้ยเลี้ยงประธานฯ ค่าเบี้ยเลี้ยงกรรมการ 350x2 ค่าเบี้ยเลี้ยงผู้จัดการ	2,400.00 500.00 700.00 300.00

ชื่อ-สกุล	ชื่อหลักสูตร/หัวข้ออบรม	ผู้จัดอบรม/สัมมนา	สถานที่จัด	ระยะเวลาหลักสูตร	ค่าใช้จ่าย	หมายเหตุ	
นายวิฑิต บุตรเศรณี	ประชุมคณะกรรมการกองทุนฯ ชุดที่ 8 ครั้งที่ 6	กองทุนสำรองเลี้ยงชีพเจ้าหน้าที่ของ สหกรณ์ ซึ่งจัดทะเบียนแล้ว	ชุมชนสหกรณ์ออมทรัพย์แห่งประเทศไทย จำกัด	19 ก.ย. 66	1,000.00	ค่าพาหนะ	600.00
						ค่าเบี้ยเลี้ยงรองประธานฯ	400.00
นายอภิวุฒเดช ศีลาวาท	ประชุมคณะกรรมการดำเนินการ ครั้งที่ 3	ชุมชนสหกรณ์ออมทรัพย์รัฐวิสาหกิจไทย	ห้องประชุม 302 ชั้น 3 ชุมชนสหกรณ์ออมทรัพย์แห่งประเทศไทย จำกัด	24 ต.ค. 66	1,100.00	ค่าพาหนะ	600.00
						ค่าเบี้ยเลี้ยงรองประธานฯ	500.00
นายอภิวุฒเดช ศีลาวาท นายสุรจิต กัลยาณมิตร นางสุภาภรณ์ ศรีพิศานนท์ น.ส.ศรุตยา บุญเกิดมา	ศึกษางานมีทัศนการณ์กับวิกฤตสหกรณ์ออมทรัพย์ไทย	ชุมชนสหกรณ์ออมทรัพย์รัฐวิสาหกิจไทย จำกัด	รร.เวโรนา อ.ทับลาน จ.ปราจีนบุรี	27-29 ต.ค. 66	29,060.00	ค่าลงทะเบียน 4,600x2	9,200.00
						ค่าลงทะเบียน 3,000x2	6,000.00
						ค่าพาหนะไป-กลับ	5,760.00
						ค่าเบี้ยเลี้ยงรองประธานฯ	2,650.00
						ค่าเบี้ยเลี้ยงรองประธานฯ	2,150.00
						ค่าเบี้ยเลี้ยงผู้จัดการ+รองผู้จัดการ	3,300.00
นายสมชาย พิสุทธิสกุลชัย น.ส.สมหญิง อรุณแจ้ง	เนื่องในวันออมแห่งชาติ	ชุมชนสหกรณ์ออมทรัพย์แห่งประเทศไทย จำกัด	ชุมชนสหกรณ์ออมทรัพย์แห่งประเทศไทย จำกัด	31 ต.ค. 66	1,900.00	ค่าพาหนะ 600x2	1,200.00
						ค่าเบี้ยเลี้ยงกรรมการ 350x2	700.00
นายวิฑิต บุตรเศรณี นายสมชาย พิสุทธิสกุลชัย น.ส.มทิศา ไพยงค์ นางสุภาภรณ์ ศรีพิศานนท์	การจัดทำแผนบริหารความเสี่ยงสหกรณ์ออมทรัพย์ไทย (ออนไลน์ผ่าน Zoom Meeting)	ชุมชนสหกรณ์ออมทรัพย์แห่งประเทศไทย จำกัด	ชุมชนสหกรณ์ออมทรัพย์แห่งประเทศไทย จำกัด	2 พ.ย. 66	1,400.00	ค่าเบี้ยเลี้ยงรองประธานฯ	400.00
						ค่าเบี้ยเลี้ยงกรรมการ 350x2	700.00
						ค่าเบี้ยเลี้ยงผู้จัดการ	300.00
<b>เดือนธันวาคม</b> นายสุรจิต กัลยาณมิตร นายวิฑิต บุตรเศรณี	ประชุมใหญ่สามัญประจำปี 2566	สันนิบาตสหกรณ์แห่งประเทศไทย	รร.เอเชีย แอร์พอร์ต อ.ลำลูกกา จ.ปทุมธานี	23 ธ.ค. 66	2,000.00	ค่าพาหนะ @ 600x2	1,200.00
						ค่าเบี้ยเลี้ยงรองประธานฯ@400x2	800.00
น.ส.สมสกุล อรุณแจ้ง นางภวิดา จำปาพิชัย	ความรู้ด้านกฎหมายทั่วไป และกฎหมายที่เกี่ยวข้องกับการบริหารงานสหกรณ์	สหกรณ์ออมทรัพย์พนักงานบริษัท การบินไทย จำกัด	รร.สยาม แมนดาริน่า ถนนกิ่งแก้ว ต.ราชาเทวะ อ.บางพลี จ.สมุทรปราการ	24 ธ.ค. 66	1,900.00	ค่าพาหนะ คนละ 600x2	1,200.00
						ค่าเบี้ยเลี้ยง คนละ 350x2	700.00
นายอภิวุฒเดช ศีลาวาท	ประชุมคณะกรรมการดำเนินการ ครั้งที่ 5	ชุมชนสหกรณ์ออมทรัพย์รัฐวิสาหกิจไทย	ห้องประชุม 302 ชั้น 3 ชุมชนสหกรณ์ออมทรัพย์แห่งประเทศไทย จำกัด	26 ธ.ค. 66	1,100.00	ค่าพาหนะ	600.00
						ค่าเบี้ยเลี้ยงรองประธานฯ	500.00



**ตารางสัมมนา**  
**คณะกรรมการดำเนินการ ฝ่ายจัดการ และเจ้าหน้าที่สหกรณ์**  
**ประจำปี 2566**  
**ฝ่ายจัดการและเจ้าหน้าที่สหกรณ์**

ชื่อ-สกุล	ชื่อหลักสูตร/หัวข้ออบรม	ผู้จัดอบรม/สัมมนา	สถานที่จัด	ระยะเวลา หลักสูตร	ค่าใช้จ่าย	หมายเหตุ	
เดือนมกราคม นางสุภาภรณ์ ศรีหาคานนท์	ประชุมคณะกรรมการกองทุนฯ	กองทุนสำรองเลี้ยงชีพเจ้าหน้าที่ของสหกรณ์ ซึ่งจัดทะเบียนแล้ว	ชุมนุมสหกรณ์ออมทรัพย์แห่งประเทศไทย จำกัด	24 ม.ค. 66	900.00	ค่าเบี้ยเลี้ยงผู้จัดการ ค่าพาหนะ	300.00 600.00
เดือนกุมภาพันธ์ นางสุภาภรณ์ ศรีหาคานนท์	ประชุมคณะกรรมการกองทุนฯ	กองทุนสำรองเลี้ยงชีพเจ้าหน้าที่ของสหกรณ์ ซึ่งจัดทะเบียนแล้ว	ชุมนุมสหกรณ์ออมทรัพย์แห่งประเทศไทย จำกัด	21 ก.พ. 66	900.00	ค่าเบี้ยเลี้ยงผู้จัดการ ค่าพาหนะ	300.00 600.00
เดือนมีนาคม นางสุภาภรณ์ ศรีหาคานนท์ นายสุรจิต กัลยาณมิตร นายสมชาย พิสุทธิสกุลชัย	ประชุมคณะกรรมการกลาง ครั้งที่ 2	ชมรมสหกรณ์ออมทรัพย์รัฐวิสาหกิจ (ชสร.)	ห้องประชุม 601 ชั้น 6ชุมนุมสหกรณ์ออมทรัพย์แห่งประเทศไทย จำกัด	22 มี.ค. 66	2,850.00	ค่าพาหนะ 600x 3 ค่าเบี้ยเลี้ยงรองประธานฯ ค่าเบี้ยเลี้ยงกรรมการ ค่าเบี้ยเลี้ยงผู้จัดการ	1,800.00 400.00 350.00 300.00
นางสุภาภรณ์ ศรีหาคานนท์ นายวิฑิต ปุระเศรณี	ประชุมคณะกรรมการกองทุนฯ	กองทุนสำรองเลี้ยงชีพเจ้าหน้าที่ของสหกรณ์ ซึ่งจัดทะเบียนแล้ว	ชุมนุมสหกรณ์ออมทรัพย์แห่งประเทศไทย จำกัด	28 มี.ค. 66	1,900.00	ค่าพาหนะ 600x 2 ค่าเบี้ยเลี้ยงรองประธานฯ ค่าเบี้ยเลี้ยงผู้จัดการ	1,200.00 400.00 300.00
เดือนเมษายน นางสุภาภรณ์ ศรีหาคานนท์ น.ส.ศรุตยา บุญเกิดมา	โครงการสัมมนาและประชุมใหญ่สามัญประจำปี 2565 และเรื่องการบริหารสหกรณ์ออมทรัพย์อย่างมืออาชีพ	สมาคมนักบริหารสหกรณ์ออมทรัพย์	ห้องประชุม 701 ชุมนุมสหกรณ์ออมทรัพย์แห่งประเทศไทย จำกัด จ.นนทบุรี	1-2 เม.ย. 66	7,200.00	ค่าลงทะเบียน 1,800x2 ค่าพาหนะ 600x2x2 ค่าเบี้ยเลี้ยงผู้จัดการ 300x2 ค่าเบี้ยเลี้ยงรอง ผวก. 300x2	3,600.00 2,400.00 600.00 600.00
นางสุภาภรณ์ ศรีหาคานนท์ นายวิฑิต ปุระเศรณี	ประชุมใหญ่สามัญ ประจำปี 2565 โครงการสัมมนาวิชาการ “เรื่องใช้ชีวิตตามใจในวันหยุดทำงาน”	กองทุนสำรองเลี้ยงชีพเจ้าหน้าที่ของสหกรณ์ ซึ่งจัดทะเบียนแล้ว	ชุมนุมสหกรณ์ออมทรัพย์แห่งประเทศไทย จำกัด	29 เม.ย. 66	1,900.00	ค่าพาหนะ 600x2 ค่าเบี้ยเลี้ยงรองประธานฯ ค่าเบี้ยเลี้ยงผู้จัดการ	1,200.00 400.00 300.00
เดือนพฤษภาคม นางสุภาภรณ์ ศรีหาคานนท์ นายวิฑิต ปุระเศรณี	ประชุมคณะกรรมการฯ ครั้งที่ 2	กองทุนสำรองเลี้ยงชีพเจ้าหน้าที่ของสหกรณ์ ซึ่งจัดทะเบียนแล้ว	ชุมนุมสหกรณ์ออมทรัพย์แห่งประเทศไทย จำกัด	23 พ.ค. 66	1,900.00	ค่าพาหนะ 600x2 ค่าเบี้ยเลี้ยงรองประธานฯ ค่าเบี้ยเลี้ยงผู้จัดการ	1,200.00 400.00 300.00
เดือนมิถุนายน นางสุภาภรณ์ ศรีหาคานนท์ นายอัฐฐินเดช ตีสีวาท นายสุรจิต กัลยาณมิตร นางสาวมัทิดา โพชนนต์	ประชุมคณะกรรมการกลาง ครั้งที่ 3/66	ชมรมสหกรณ์ออมทรัพย์รัฐวิสาหกิจ (ชสร.)	ห้องประชุม 602 ชั้น 5 ชุมนุมสหกรณ์ออมทรัพย์แห่งประเทศไทย จำกัด	20 มิ.ย. 66	3,550.00	ค่าพาหนะ 600x4 ค่าเบี้ยเลี้ยงประธานฯ ค่าเบี้ยเลี้ยงรองประธานฯ ค่าเบี้ยเลี้ยงกรรมการ ค่าเบี้ยเลี้ยงผู้จัดการ	2,000.00 500.00 400.00 350.00 300.00
เดือนกรกฎาคม นางสุภาภรณ์ ศรีหาคานนท์	ประชุมคณะกรรมการกองทุนฯ ชุดที่ 8 ครั้งที่ 4	ชุมนุมสหกรณ์ออมทรัพย์แห่งประเทศไทย	ชุมนุมสหกรณ์ออมทรัพย์แห่งประเทศไทย จำกัด	18 ก.ค. 66	900.00	ค่าพาหนะ ค่าเบี้ยเลี้ยงรองประธานฯ	600.00 300.00
เดือนสิงหาคม นางสุภาภรณ์ ศรีหาคานนท์	ประชุมคณะกรรมการกองทุนฯ ชุดที่ 8 ครั้งที่ 5	ชุมนุมสหกรณ์ออมทรัพย์แห่งประเทศไทย	ชุมนุมสหกรณ์ออมทรัพย์แห่งประเทศไทย จำกัด	22 ส.ค. 66	900.00	ค่าพาหนะ ค่าเบี้ยเลี้ยงผู้จัดการ	

ชื่อ-สกุล	ชื่อหลักสูตร/หัวข้ออบรม	ผู้จัดอบรม/สัมมนา	สถานที่จัด	ระยะเวลาหลักสูตร	ค่าใช้จ่าย	หมายเหตุ	
เดือนกันยายน น.ส.ช่อทิพย์ ทับทิมแดง น.ส.พรภัทรา สนธิพงษ์	เจาะลึกกฎหมายแรงงานและกฎหมายประกันสังคมที่มีผลบังคับใช้ล่าสุด	กองทุนสำรองเลี้ยงชีพเจ้าหน้าที่ของสหกรณ์ ซึ่งจดทะเบียนแล้ว	ห้องประชุม ชุมชุมสหกรณ์ออมทรัพย์แห่งประเทศไทย จำกัด	1-2 ก.ย. 66	3,650.00	ค่าลงทะเบียน คนละ 1,000x2 ค่าพาหนะ คนละ 600x2 ค่าเบี้ยเลี้ยงผู้ช่วยผู้จัดการ ค่าเบี้ยเลี้ยงเจ้าหน้าที่	2,000.00 1,200.00 250.00 200.00
นางสุภาภรณ์ ตริทศานนท์	ช่วยจัดสัมมนาเรื่อง "เจาะลึกกฎหมายแรงงานและกฎหมายประกันสังคมที่มีผลบังคับใช้ล่าสุด"	กองทุนสำรองเลี้ยงชีพเจ้าหน้าที่ของสหกรณ์ ซึ่งจดทะเบียนแล้ว	ห้องประชุม ชุมชุมสหกรณ์ออมทรัพย์แห่งประเทศไทย จำกัด	2 ก.ย. 66	900.00	ค่าพาหนะ ค่าเบี้ยเลี้ยงผู้จัดการ	600.00 300.00
นางสุภาภรณ์ ตริทศานนท์ นายอภิญญา เตชะ นายสมชาย พิสุทธิสกุลชัย น.ส.พืฒนา โพธิวัฒน์	ประชุมใหญ่สามัญครั้งแรก พ.ศ. 2566 และสมัครรับเลือกตั้งกรรมการดำเนินการ	ชุมนุมสหกรณ์ออมทรัพย์รัฐวิสาหกิจไทย จำกัด	ห้องประชุม 701 ชั้น 7 ชุมชุมสหกรณ์ออมทรัพย์แห่งประเทศไทย จำกัด	7 ก.ย. 66	3,900.00	ค่าพาหนะ 600x4 ค่าเบี้ยเลี้ยงประธานฯ ค่าเบี้ยเลี้ยงกรรมการ 350x2 ค่าเบี้ยเลี้ยงผู้จัดการ	2,400.00 500.00 700.00 300.00
นางจาวาสนา ศรีม่วงกลาง	ผู้จัดการ...ความรู้ป้องกันการทุจริตในสหกรณ์	ชมรมผู้จัดการสหกรณ์ออมทรัพย์แห่งประเทศไทย	รร.โบเพยทศกษย (ห้อง Rainbor Hall) ชั้น 17 อ.ราชปรารภ เขตราชเทวี กทม.	8-10 ก.ย. 66	4,350.00	ค่าลงทะเบียน ค่าพาหนะ ค่าเบี้ยเลี้ยง (พช.ผจก)	3,500.00 600.00 250.00
นางสุภาภรณ์ ตริทศานนท์	ประชุมคณะกรรมการกองทุนฯ ชุดที่ 8 ครั้งที่ 6	กองทุนสำรองเลี้ยงชีพเจ้าหน้าที่ของสหกรณ์ ซึ่งจดทะเบียนแล้ว	ชุมนุมสหกรณ์ออมทรัพย์แห่งประเทศไทย จำกัด	19 ก.ย. 66	900.00	ค่าพาหนะ ค่าเบี้ยเลี้ยงรองประธานฯ	600.00 300.00
นางสุภาภรณ์ ตริทศานนท์ น.ส.ศุรุตยา บุญเกิดมา นายอภิญญา เตชะ นายสุรจิต กัลยาณมิตร	ทิศทางภูมิทัศน์การเงินกับวิกฤตสหกรณ์ ออมทรัพย์ไทย	ชุมนุมสหกรณ์ออมทรัพย์รัฐวิสาหกิจไทย จำกัด	รร.เวโรนา อ.พันลาน จ.ปราจีนบุรี	27-29 ต.ค. 66	29,060.00	ค่าลงทะเบียน 4,600x2 ค่าลงทะเบียน 3,000x2 ค่าพาหนะไป-กลับ ค่าเบี้ยเลี้ยงประธานฯ ค่าเบี้ยเลี้ยงรองประธานฯ ค่าเบี้ยเลี้ยงผู้จัดการ+รองผู้จัดการ	9,200.00 6,000.00 5,760.00 2,650.00 2,150.00 3,300.00

## 9. เรื่องผลประโยชน์และค่าตอบแทนในรอบปีบัญชี 2566

เนื่องด้วยกฎกระทรวงการดำเนินงานและกำกับดูแลสหกรณ์ออมทรัพย์และสหกรณ์เครดิตยูเนียน พ.ศ. 2564 กำหนดให้สหกรณ์ฯ แสดงรายละเอียดผลประโยชน์และค่าตอบแทนของกรรมการ ผู้จัดการ ผู้มีอำนาจในการจัดการ และที่ปรึกษาของสหกรณ์ฯ ที่ได้รับจากสหกรณ์ฯ ในรอบปีบัญชีที่ผ่านมาเป็นรายบุคคล โดยต้องแจ้งในที่ประชุมใหญ่ทราบ รายละเอียดดังนี้.-

### (1) ค่าตอบแทนที่เป็นตัวเงิน

ชื่อ - สกุล	ตำแหน่ง	ค่าตอบแทนกรรมการ ผู้จัดการ และที่ปรึกษา (บาท)									
		ค่าตอบแทน	เงินเดือน	เงินประจำตำแหน่ง	โบนัส	ค่าพาหนะ	ค่าลงทะเบียน	ค่าเบี้ยเลี้ยง	ค่าตอบแทนในการประชุม	ค่าโทรศัพท์ประจำตำแหน่ง	รวม
นายอภิวุฒเดช ดีสว่าง	ประธานกรรมการ (ชุดที่ 39,40)	80,600.00	-	-	137,466.88	14,880.00	6,600.00	13,150.00	41,600.00	-	294,296.88
นายสุรจิต กัลยานมิตร	รองประธานฯ (ชุดที่ 39,40)	82,000.00	-	-	125,756.55	8,280.00	6,600.00	5,350.00	38,300.00	-	266,286.55
นายวิฑิต ปุตราเศรษฐี	รองประธานฯ (ชุดที่ 40)	77,000.00	-	-	-	10,200.00	1,500.00	7,600.00	41,900.00	-	138,200.00
นายเจียร สันสุตนาภนธ์	รองประธานฯ (ชุดที่ 39,40)	74,300.00	-	-	125,756.55	-	-	-	31,100.00	-	231,156.55
นายสุวัชร เมื่อกสุวรรณ	รองประธานฯ (ชุดที่ 39)	6,000.00	-	-	125,756.55	-	-	-	4,800.00	-	136,556.55
นายสมชาย พิสุทธิสกุลชัย	เหรัญญิก (ชุดที่ 39,40)	82,000.00	-	-	123,414.48	3,600.00	-	3,150.00	35,200.00	-	247,364.48
น.ส.มุกิตา โพชนันต์	เลขานุการฯ (ชุดที่ 39,40)	78,500.00	-	-	123,414.48	1,800.00	1,500.00	1,400.00	34,100.00	-	240,714.48
น.ส.สมสกุล อรุณแจ้ง	กรรมการ (ชุดที่ 39,40)	45,600.00	-	-	122,490.67	600.00	-	350.00	24,200.00	-	193,240.67
น.ส.สุนันท์ ยอดบุตรดี	กรรมการ (ชุดที่ 39,40)	45,600.00	-	-	122,490.67	-	-	7,700.00	26,400.00	-	202,190.67
น.ส.สมหญิง อรุณแจ้ง	กรรมการ (ชุดที่ 39,40)	46,000.00	-	-	122,490.67	600.00	-	1,750.00	24,200.00	-	195,040.67
นางวิภา จำปาทรัพย์	กรรมการ (ชุดที่ 39,40)	46,000.00	-	-	122,490.67	600.00	-	350.00	35,200.00	-	204,640.67
นายสิริสาร ไพรสน	กรรมการ (ชุดที่ 39,40)	46,000.00	-	-	121,036.11	-	-	6,300.00	25,300.00	-	198,636.11
นายจิรพงศ์ ชงคเวช	กรรมการ (ชุดที่ 40)	44,000.00	-	-	-	-	-	-	22,000.00	-	66,000.00
นายอาทิตย์ สิงห์ล้ำเลิศ	กรรมการ (ชุดที่ 40)	42,800.00	-	-	-	-	-	2,100.00	22,000.00	-	66,900.00
นางสาวมาลัย สืบสายเจริญ	กรรมการ (ชุดที่ 40)	21,000.00	-	-	-	-	-	-	25,300.00	-	46,300.00
นายศุภรัตน์ แทนสง่า	กรรมการ (ชุดที่ 40)	44,000.00	-	-	-	-	-	350.00	23,100.00	-	67,450.00
นางสายันท์ โสมประชุม	กรรมการ (ชุดที่ 39)	2,800.00	-	-	122,490.67	-	-	1,750.00	3,300.00	-	130,340.67
นางสาวพรทิพย์ เทพทอง	กรรมการ (ชุดที่ 39)	2,800.00	-	-	122,490.67	-	-	1,050.00	3,300.00	-	129,640.67
ว่าที่ ร.ต.สำราญ ศิลสำโรง	กรรมการ (ชุดที่ 39)	7,000.00	-	-	122,490.67	-	-	-	4,400.00	-	133,890.67
นายธนา แทนสง่า	กรรมการ (ชุดที่ 39)	2,600.00	-	-	122,490.67	-	-	-	2,200.00	-	127,290.67
นางสุภาภรณ์ ตริทศานนท์	ผู้จัดการ	-	1,055,640.00	48,000.00	369,962.20	13,680.00	4,800.00	7,050.00	-	12,000.00	1,511,132.20
นายปรเมศวร์ อินทรชุมนุม	ที่ปรึกษาพิเศษ	-	-	-	-	-	-	-	-	-	-
นายอนันต์ ชาตบุระชีวิน	ที่ปรึกษาด้านการลงทุนและกฎระเบียบ	-	-	-	-	-	-	-	-	-	-
ดร.มนตรี ช่วยชู	ที่ปรึกษาด้านบริหารความเสี่ยงฯ	-	-	-	-	-	-	-	-	-	-
นายอานนท์ ไทหงษ์	ที่ปรึกษาด้านเทคโนโลยีสารสนเทศ	-	-	-	-	-	-	-	-	-	-
นายวัฒนา เพ็ญวิถิ	ที่ปรึกษาด้านกฎหมาย	-	-	-	-	-	-	-	4,800.00	-	4,800.00

## (2) ค่าตอบแทนที่ไม่เป็นตัวเงิน

ชื่อ - สกุล	ตำแหน่ง	ค่าตอบแทนกรรมการ ผู้จัดการ และที่ปรึกษา (บาท)					
		เครื่องแบบ	รถรับส่ง	รถประจำตำแหน่ง	ค่าประกันชีวิต	ฯลฯ	รวม
นายอัฐเดช ดีสวาท	ประธานกรรมการฯ (ชุดที่ 40)	2,500.00	-	-	-	-	2,500.00
นายสุรจิต กลยามมิตร	รองประธานฯ (ชุดที่ 40)	-	-	-	-	-	-
นายวิทิต ปุระเศรณี	รองประธานฯ (ชุดที่ 40)	2,500.00	-	-	-	-	2,500.00
นายเอียร สิ้นสุดนานนท์	รองประธานฯ (ชุดที่ 40)	-	-	-	-	-	-
นายสมชาย พิสุทธิสกุลชัย	เหรัญญิก (ชุดที่ 40)	-	-	-	-	-	-
นางภวิดา จำปาพิทย์	กรรมการ (ชุดที่ 40)	-	-	-	-	-	-
นายสิริสาร ไพรสน	กรรมการ (ชุดที่ 40)	-	-	-	-	-	-
น.ส.สมหญิง อรุณแสง	กรรมการ (ชุดที่ 40)	-	-	-	-	-	-
น.ส.มัทิตา ไพชยนต์	กรรมการ (ชุดที่ 40)	-	-	-	-	-	-
น.ส.สมสกุล อรุณแสง	กรรมการ (ชุดที่ 40)	2,500.00	-	-	-	-	2,500.00
น.ส.สุนันท์ ยอดบุตรดี	กรรมการ (ชุดที่ 40)	1,600.00	-	-	-	-	1,600.00
นายศุภรัตน์ แทนสง่า	กรรมการ (ชุดที่ 40)	1,600.00	-	-	-	-	1,600.00
น.ส.มาลัย สืบสายเจริญ	กรรมการ (ชุดที่ 40)	2,500.00	-	-	-	-	2,500.00
นายจิรพงศ์ ชังคเวช	กรรมการ (ชุดที่ 40)	2,500.00	-	-	-	-	2,500.00
นายอานัติ สิงห์ล้ำเลิศ	กรรมการ (ชุดที่ 40)	2,500.00	-	-	-	-	2,500.00

## 4.2 เรื่องรายงานการตรวจสอบกิจการ ประจำปี 2566

**รายงานการตรวจสอบกิจการ**  
**สหกรณ์ออมทรัพย์พนักงานยาสูบ จำกัด**  
**ประจำปีบัญชีสิ้นสุดวันที่ 31 ธันวาคม 2566**

\*\*\*\*\*

เรียน ที่ประชุมใหญ่สมาชิกสหกรณ์ออมทรัพย์พนักงานยาสูบ จำกัด

ตามที่ประชุมใหญ่สามัญประจำปี 2566 เมื่อวันที่ 6 กุมภาพันธ์ 2566 ได้เลือกตั้งให้ข้าพเจ้านางญาติา ผดุงโภชน เป็นผู้ตรวจสอบกิจการของสหกรณ์ออมทรัพย์พนักงานยาสูบ จำกัด สำหรับปีทางบัญชีสิ้นสุดวันที่ 31 ธันวาคม 2566 ข้าพเจ้าได้เข้าตรวจสอบกิจการและเสนอรายงานผลการตรวจสอบต่อที่ประชุมคณะกรรมการดำเนินการเป็นประจำทุกเดือน และสำหรับผลการตรวจสอบกิจการประจำปีบัญชีสิ้นสุดวันที่ 31 ธันวาคม 2566 ข้าพเจ้าขอรายงานผลการตรวจสอบต่อที่ประชุมใหญ่ สรุปได้ดังนี้

### 1. วัตถุประสงค์ของการตรวจสอบ

1.1 เพื่อตรวจสอบการบริหารงานของคณะกรรมการดำเนินการ

1.2 เพื่อตรวจสอบการปฏิบัติงานเกี่ยวกับการบัญชี การเงิน และการควบคุมภายใน

1.3 เพื่อตรวจสอบการปฏิบัติงานภายใต้กรอบของพระราชบัญญัติสหกรณ์ พ.ศ. 2542 และที่แก้ไขเพิ่มเติม กฎกระทรวง ระเบียบนายทะเบียนสหกรณ์ ข้อบังคับและระเบียบของสหกรณ์ รวมทั้งกฎหมายอื่นที่เกี่ยวข้อง

1.4 เพื่อตรวจสอบการดำเนินงานด้านอื่น ๆ ของสหกรณ์

### 2. ขอบเขตการตรวจสอบ

2.1 ตรวจสอบความถูกต้องของการบันทึกบัญชีตามเอกสารหลักฐาน

2.2 ตรวจสอบการควบคุม การรับ-จ่าย และการเก็บรักษาเงินตามระเบียบและข้อกำหนดของสหกรณ์

2.3 ตรวจสอบการดำเนินงานตามวัตถุประสงค์ ข้อบังคับ ระเบียบ และมติที่ประชุม

2.4 ตรวจสอบการบริหารงานของคณะกรรมการดำเนินการตามแผนงานและงบประมาณที่กำหนด

2.5 ตรวจสอบการบริหารภายใต้กรอบของข้อบังคับ และระเบียบของสหกรณ์

2.6 ตรวจสอบเอกสารสัญญาต่าง ๆ เช่น สัญญาเงินกู้ สัญญาค้ำประกัน และสัญญาจ้างเจ้าหน้าที่ของสหกรณ์ เป็นต้น

2.7 ตรวจสอบการปฏิบัติงานของฝ่ายจัดการ

2.8 ตรวจสอบการบันทึกรายการการประชุมคณะกรรมการดำเนินการ และการประชุมใหญ่

### 3. ผลการตรวจสอบและข้อเสนอแนะ

#### 3.1 ด้านผลการดำเนินงาน

การดำเนินงานของสหกรณ์ ณ สิ้นปีบัญชี 31 ธันวาคม 2566 ตามตารางสรุป ดังนี้

รายการ	31 ธันวาคม 2566	31 ธันวาคม 2565	เพิ่มขึ้น (ลดลง)	ร้อยละ
สมาชิก	3,377	3,490	(113)	(3.24)
สินทรัพย์	4,094,171,519.12	3,937,269,930.38	156,901,588.74	3.99
หนี้สิน	2,060,270,285.85	1,939,994,417.04	120,275,868.81	6.20
ทุน	2,033,901,233.27	1,997,275,513.34	36,625,719.93	31.83
รายได้	193,600,103.90	184,009,288.47	9,590,815.43	5.21
ค่าใช้จ่าย	86,396,534.57	83,508,460.11	2,888,074.46	3.46
กำไรสุทธิ	107,203,569.33	100,500,828.36	6,702,740.97	6.67

#### 3.2 ด้านการบริหารงานทั่วไป

(1) สหกรณ์มีการจัดจ้างเจ้าหน้าที่จำนวน 19 คน มีการทำสัญญาจ้างและสัญญา  
ค่าประกันครบถ้วน เจ้าหน้าที่ที่มีความรู้ความสามารถเหมาะสมกับตำแหน่งและงานที่ได้รับมอบหมาย มีการ  
แบ่งแยกไว้อย่างชัดเจน เช่น ด้านสำนักงาน ด้านการเงินและการลงทุน ด้านบัญชี ด้านสินเชื่อ ด้านสมาชิกและ  
สวัสดิการ และด้านสารสนเทศและประมวผล

(2) ข้อบังคับสหกรณ์ เลขที่สหกรณ์ ที่ กพธ.11/2527 เลขข้อบังคับ 1020000725  
ซึ่งใช้แทนข้อบังคับฉบับเดิม เลขที่ อ.270444 ซึ่งนายทะเบียนสหกรณ์ได้รับจดทะเบียนเมื่อวันที่ 27  
มีนาคม 2551 สหกรณ์มีการแก้ไขเพิ่มเติมข้อบังคับมาแล้วหลายฉบับเพื่อให้สอดคล้องกับพระราชบัญญัติ  
สหกรณ์ พ.ศ.2542 และที่แก้ไขเพิ่มเติม รวมถึงกฎกระทรวง และระเบียบนายทะเบียนสหกรณ์

(3) กำหนดระเบียบ สหกรณ์มีการกำหนดระเบียบขึ้นถือใช้ในสหกรณ์ ครอบคลุม  
การดำเนินงานและการดำเนินธุรกิจของสหกรณ์ เช่น ระเบียบว่าด้วยการรับเงินฝาก ว่าด้วยการให้เงินกู้  
ระเบียบว่าด้วยการรับ-จ่ายเก็บรักษาเงิน และระเบียบว่าด้วยการใช้ทุน เป็นต้น แต่มีหลายระเบียบกำหนดขึ้น  
ถือใช้มาหลายปีแล้วอาจไม่สอดคล้องกับสถานการณ์ที่เปลี่ยนแปลงไป จึงเห็นควรปรับปรุงแก้ไขให้เป็นปัจจุบัน

(4) สหกรณ์มีกำหนดประมาณการรายได้ และประมาณการรายจ่าย ประจำปี 2566  
ที่ได้อนุมัติจากที่ประชุมใหญ่ ดังนี้

- ด้านประมาณการรายได้ปี 2566 ตั้งไว้จำนวน 212,060,000.00 บาท แต่ผล  
การดำเนินงานปี 2566 สหกรณ์รายได้เพียง 193,600,103.90 บาท ซึ่งต่ำกว่าประมาณการ จำนวน  
18,459,896.10 บาท คิดเป็นร้อยละ 8.71

- ด้านประมาณการค่าใช้จ่ายปี 2566 ตั้งไว้จำนวน 107,194,000.00 ค่าใช้จ่ายใน  
การดำเนินงานที่ใช้ไป จำนวน 86,396,534.57 บาท ในระหว่างปี 2566 สหกรณ์มีการใช้จ่ายเงินงบประมาณ  
น้อยกว่าที่ตั้งไว้ จำนวน 20,797,465.43 บาท คิดเป็นร้อยละ 19.40 ซึ่งสหกรณ์มีการควบคุมการใ  
งงบประมาณอย่างมีประสิทธิภาพ

(5) แผนบริหารความเสี่ยงและการควบคุมภายใน สหกรณ์ไม่มีการกำหนดแผนงาน งานด้านนี้ไว้ แต่มีการแต่งตั้งคณะกรรมการและมอบหมายผู้รับผิดชอบด้านควบคุมภายใน เพื่อการสอบ ทานและติดตามผลการดำเนินงานของสหกรณ์แต่ยังไม่ครบทุกด้าน ทั้งนี้ สหกรณ์ควรมีการกำหนดแผนงาน ความเสี่ยงและการควบคุมภายในแต่ละด้าน เช่น ความเสี่ยงด้านการดำเนินงาน ความเสี่ยงด้านการปฏิบัติ ตามกฎหมาย ความเสี่ยงด้านเงินฝาก ด้านสินเชื่อ และด้านการปฏิบัติงาน เป็นต้น เพื่อสร้างความเชื่อมั่น ให้กับสมาชิก และบุคคลที่เกี่ยวข้อง

### 3.3 ด้านการเงิน

(1) เงินสด ณ วันสิ้นปีบัญชีวันที่ 31 ธันวาคม 2566 สหกรณ์มีเงินสดคงเหลือตามบัญชี เป็นเงินสำรองจ่ายอยู่ในความรับผิดชอบของผู้จัดการ จำนวน 60,000 บาท ซึ่งเก็บรักษาเงินตามมติ คณะกรรมการดำเนินการ ชุดที่ 37 วันที่ 24 มีนาคม 2563 ที่มีมติให้เก็บรักษาเงินสดได้ไม่เกินวันละ 700,000 บาท สหกรณ์ปฏิบัติเป็นไปตามมติที่กำหนด เนื่องจากระเบียบสหกรณ์ว่าด้วยการรับจ่ายและเก็บ รักษาเงิน พ.ศ.2532 มิได้ระบุจำนวนเงินให้เก็บรักษาจึงต้องปฏิบัติตามมติดังกล่าว แต่ทั้งนี้สหกรณ์ควร แก้ไขเพิ่มเติมระเบียบฯ ให้เป็นปัจจุบัน และกำหนดจำนวนเงินให้ชัดเจนและเหมาะสม ประกอบกับระเบียบ นี้ถือใช้มานานกว่า 30 ปีแล้วอาจมีข้อความที่ไม่สอดคล้องกับสถานการณ์ปัจจุบัน

(2) เงินโอนระหว่างทาง หุ้นสามัญ ปตท.(PTT) จำนวน 354,166,529.92 บาท

(3) เงินฝากธนาคาร สหกรณ์มีเงินฝากธนาคาร ณ วันสิ้นปี มียอดคงเหลือ 15 บัญชี เป็นเงินจำนวนรวมทั้งสิ้น 280,842,417.41 บาท

(4) เงินฝากสหกรณ์อื่น สหกรณ์มีเงินฝากสหกรณ์อื่นคงเหลือ 9 แห่ง เป็นเงินจำนวน 622,661,844.55 บาท โดยแยกเป็น เงินฝากประจำ 2 แห่ง จำนวน 600,000,000.00 บาท และเงินฝาก ออมทรัพย์ 7 แห่ง จำนวน 22,661,844.55 บาท แยกเป็นเงินฝากชุมนุมสหกรณ์ธนกิจไทย จำกัด จำนวน 6,729,657.45 บาท และเงินฝากสหกรณ์ตามคำพิพากษา 6 สหกรณ์ จำนวน 15,932,187.10 บาท ซึ่งยังไม่ สามารถเรียกคืนเงินฝากได้ สรุปตามตารางได้ ดังนี้

ลำดับ ที่	รายการ	ณ 31 ธันวาคม 2566		ณ 31 ธันวาคม 2565		เพิ่ม/ลด (บาท)	ร้อยละ
		จำนวน บัญชี /แห่ง	จำนวนเงิน	จำนวน บัญชี/ แห่ง	จำนวนเงิน		
<b>เงินฝากธนาคาร</b>							
1	เงินฝากประจำ (บำเหน็จ จนท.)	1	10,101,247.89	1	9,971,101.21	130,146.68	1.31
2	เงินฝากออมทรัพย์	11	270,738,169.52	11	179,235,381.61	91,502,787.90	51.05
3	เงินฝากกระแสรายวัน	3	3,000.00	3	3,000.00	0.00	0.00
	<b>รวม</b>	<b>15</b>	<b>280,842,417.41</b>	<b>15</b>	<b>189,209,482.82</b>	<b>91,632,934.58</b>	<b>48.43</b>

เงินฝากสหกรณ์อื่น							
ประเภทประจำ							
1	ชุมนุมสหกรณ์ออมทรัพย์ฯ	1	480,000,000.00	1	480,000,000.00	0.00	0.00
2	ชุมนุมสหกรณ์ธนกิจไทย	1	120,000,000.00	1	120,000,000.00	0.00	0.00
	<b>รวม</b>	<b>2</b>	<b>600,000,000.00</b>	<b>2</b>	<b>600,000,000.00</b>	<b>0.00</b>	<b>0.00</b>
ประเภทออมทรัพย์							
1	ชุมนุมสหกรณ์ธนกิจไทย	1	6,729,657.45	1	6,686,197.17	43,460.28	0.65
2	สหกรณ์ตามคำพิพากษา	6	15,932,187.10	6	15,932,187.10	0.00	0.00
	- สบ.ครูจังหวัดขอนแก่น		2,898,759.14		2,898,759.14	0.00	0.00
	- สกก.หัวน้ำใหญ่		2,834,876.71		2,834,876.71	0.00	0.00
	- สอ.เครือข่ายนครเขต 3		431,092.50		431,092.50	0.00	0.00
	- สอ.ชุมชนโนนสูง		1,457,534.85		1,457,534.85	0.00	0.00
	- สกก.พลังสามัคคีสตรี ลุ่มน้ำโขง		2,040,109.59		2,040,109.59	0.00	0.00
	- สค.ลุ่มน้ำโขง		6,269,814.31		6,269,814.31	0.00	0.00
	<b>รวม</b>	<b>7</b>	<b>22,661,844.55</b>	<b>7</b>	<b>22,618,384.27</b>	<b>43,460.28</b>	<b>0.19</b>
	<b>รวมเงินฝากสหกรณ์อื่น</b>	<b>9</b>	<b>622,661,844.55</b>	<b>9</b>	<b>622,618,384.27</b>	<b>43,460.28</b>	<b>0.01</b>

### 3.4 ด้านการบัญชี

สหกรณ์จัดทำบัญชีเป็นไปตามแบบและรายการที่นายทะเบียนสหกรณ์กำหนด โดยใช้โปรแกรมระบบบัญชี บริษัท โซแอท โซลูชั่น จำกัด สำหรับการบันทึกบัญชี โดยบันทึกบัญชีขั้นต้นผ่านไปรายการไปยังบัญชีแยกประเภทที่เกี่ยวข้อง โปรแกรมบัญชีสามารถเชื่อมโยงข้อมูลระบบต่าง ๆ มีการประมวลผลข้อมูลรายงานทางบัญชีได้ การบันทึกบัญชีเรียบร้อยเป็นปัจจุบัน มีเอกสารหลักฐานประกอบการบันทึกบัญชีครบถ้วน การปฏิบัติเป็นไปตามระเบียบที่เกี่ยวข้อง

### 3.5 ด้านธุรกิจของสหกรณ์

(1) ด้านรับเงินฝากจากสมาชิก สหกรณ์มีการรับเงินฝาก 2 ประเภท คือ ประเภทออมทรัพย์ พิเศษ และประเภทประจำ ณ สิ้นปีบัญชี 2566 สหกรณ์มีเงินรับฝากคงเหลือจำนวนทั้งสิ้น 2,035,390,571.09 บาท ตามตาราง ดังนี้

รายการ	เงินฝากออมทรัพย์พิเศษ	เงินรับฝากประจำ	รวม
ยอดยกมาต้นปี	1,552,782,970.52	363,787,934.81	1,916,570,905.33
ฝากระหว่างปี	445,160,165.07	151,795,070.76	596,955,235.83
ถอนระหว่างปี	359,554,736.70	118,580,833.37	478,135,570.07
คงเหลือปลายปี	1,638,388,398.89	397,002,172.20	2,035,390,571.09



(2) สหกรณ์มีการให้เงินกู้แก่สมาชิก 3 ประเภท คือเงินกู้เพื่อเหตุฉุกเฉิน เงินกู้สามัญ และเงินกู้พิเศษ ซึ่งรวมถึงลูกหนี้ระหว่างดำเนินคดีด้วย ณ วันที่ 31 ธันวาคม 2566 มียอดสรุปการให้เงินกู้แต่ละประเภท ดังนี้

รายการ	เงินกู้ฉุกเฉิน	เงินกู้สามัญ	เงินกู้พิเศษ	ลูกหนี้ระหว่างดำเนินคดี	ยอดคงเหลือ (บาท)
ยกมาต้นปี	292,211,495.69	1,288,807,949.53	489,816,963.22	1,587,404.69	2,072,423,813.13
เงินให้กู้ระหว่างปี	83,838,350.04	780,890,740.15	49,408,757.18	0.00	914,137,847.37
รับชำระระหว่างปี	101,388,869.15	833,180,851.38	100,355,963.47	0.00	1,034,925,684.00
คงเหลือสิ้นปี	274,660,976.58	1,236,517,838.30	438,869,756.93	1,587,404.69	1,951,635,976.50

### 3.6 ด้านหนี้สิน

สหกรณ์มีหนี้สินรวม 2,060,270,285.85 บาท ซึ่งส่วนใหญ่เป็นเงินรับฝากจากสมาชิก จำนวน 2,035,390,571.09 บาท คิดเป็นร้อยละ 98.79 ของหนี้สินทั้งหมด และมีหนี้สินอื่น ๆ เช่น เงินสำรองบำเหน็จเจ้าหน้าที่ กองทุนสวัสดิการเจ้าหน้าที่ และเงินประกันสัญญา เป็นต้น จำนวน 24,879,714.76 บาท คิดเป็นร้อยละ 1.21

### 3.7 ด้านทุนของสหกรณ์

ทุนของสหกรณ์ประกอบด้วย ทุนเรือนหุ้น ทุนสำรอง และทุนสะสมตามข้อบังคับระเบียบและอื่น ๆ ดังนี้

รายการ	ณ 31 ธ.ค.66	ณ 31 ธ.ค.65	เพิ่ม/(ลด)	ร้อยละ
1. ทุนเรือนหุ้น	1,701,512,780.00	1,683,371,730.00	18,141,050.00	1.08
2. ทุนสำรอง	250,352,194.22	240,297,201.36	10,054,992.86	4.18
3. ทุนสะสมตามข้อบังคับ ระเบียบและอื่น ๆ	5,265,890.03	4,272,807.93	993,082.10	23.24
รวม	1,957,130,864.25	1,927,941,739.29	29,189,124.96	28.50

### 3.8 ด้านการลงทุน

ณ วันที่ 31 ธันวาคม 2566 สหกรณ์ลงทุนเป็นไปตามพระราชบัญญัติสหกรณ์ พ.ศ. 2542 มาตรา 62 และที่แก้ไขเพิ่มเติมและประกาศคณะกรรมการพัฒนาการสหกรณ์แห่งชาติ (คพช.) กำหนด ณ วันสิ้นปี มีเงินลงทุนคงเหลือ จำนวน 917,733,200.31 บาท ดังนี้

รายการ	ณ 31 ธ.ค.66	ณ 31 ธ.ค.65	เพิ่ม/(ลด)	ร้อยละ
1. หุ้นสามัญ-บมจ.ท่าอากาศยานไทย (AOT)	269,433,200.31	0.00	269,433,200.31	100
2. หุ้นสามัญ-ปตท. (PTT)	0.00	430,167,054.31	(430,167,054.31)	(100)
3. หุ้นกู้	505,000,000.00	520,000,000.00	(15,000,000.00)	(2.88)
4. หุ้นบริษัทประกันชีวิต	300,000.00	300,000.00	0.00	0.00
5. หุ้นชุมนุมสหกรณ์ออมทรัพย์แห่งประเทศไทย	133,000,000.00	133,000,000.00	0.00	0.00

6. หุ้นชุมนุมสหกรณ์ธนกิจไทย จำกัด	5,000,000.00	5,000,000.00	0.00	0.00
7. หุ้นชุมนุมสหกรณ์ออมทรัพย์รัฐวิสาหกิจไทย จำกัด	5,000,000.00	0.00	5,000,000.00	100.00
รวม	917,733,200.31	1,088,467,054.31	(140,733,854.00)	(12.93)
หัก ค่าเผื่อการปรับมูลค่าเงินลงทุน	(30,433,200.31)	(31,167,054.31)	(733,854.00)	2.35
หัก ค่าเผื่อการปรับมูลค่าหุ้น	(2938,362.10)	(2,878,180.75)	60,181.35	2.09

### 3.9 ด้านสวัสดิการสมาชิกและเจ้าหน้าที่

สหกรณ์มีการจัดสวัสดิการให้กับสมาชิกและเจ้าหน้าที่สหกรณ์หลายประเภท โดยส่วนใหญ่ไม่ได้จัดสรรจากกำไรสุทธิ แต่สหกรณ์ใช้จ่ายจากงบประมาณที่ตั้งไว้และได้รับอนุมัติจากที่ประชุมใหญ่สามัญประจำปีในแต่ละปี เช่น สวัสดิการค่าสงเคราะห์ศพ ค่ารักษาพยาบาล ค่าช่วยเหลือบุตรเจ้าหน้าที่ ค่าคลอดบุตรเจ้าหน้าที่ ค่าเล่าเรียนบุตรเจ้าหน้าที่ และค่าเครื่องแบบเจ้าหน้าที่ เป็นต้น ทั้งนี้ ทุนสวัสดิการต่าง ๆ ควรจัดสรรจากกำไรสุทธิประจำปี เพื่อให้สอดคล้องกับข้อกำหนดในข้อบังคับ

#### ข้อสังเกตและข้อเสนอแนะ

ในระหว่างปี 2566 ผู้ตรวจสอบกิจการได้เข้าตรวจสอบกิจการเป็นประจำทุกเดือนพร้อมทำรายงานข้อสังเกตและข้อเสนอแนะแก่คณะกรรมการดำเนินการและเจ้าหน้าที่ในการตรวจสอบกิจการแต่ละครั้ง และในรายงานผลการตรวจสอบกิจการประจำเดือน พอสรุปบางประเด็นที่มีสาระสำคัญ ได้ดังนี้

ลำดับที่	ข้อสังเกตและสิ่งที่ตรวจพบ	ข้อเสนอแนะ	การดำเนินการ
1	ระเบียบสหกรณ์ว่าด้วยการรับจ่ายและเก็บรักษาเงินของสหกรณ์ พ.ศ.2532 มิได้ระบุจำนวนเงินเก็บรักษาเงินสดไว้ โดยสหกรณ์มีมติที่ประชุม คณะกรรมการดำเนินการกำหนดจำนวนไว้ชัดเจน แต่ทั้งนี้ ควรกำหนดไว้ในระเบียบ	ควรกำหนดจำนวนให้ชัดเจนเพื่อให้การเก็บรักษาเงินมีประสิทธิภาพ และอยู่ในวงเงินที่เหมาะสม	คณะกรรมการได้ร่วมกันพิจารณาในเบื้องต้นเพื่อปรับปรุงแก้ไขระเบียบ ซึ่งขณะนี้อยู่ระหว่างดำเนินการ
2	ระเบียบที่สหกรณ์กำหนดถือใช้หลายระเบียบเป็นระเบียบที่กำหนดมานานหลายปีแล้ว อาจไม่เหมาะสมกับสถานการณ์ปัจจุบัน	สหกรณ์ควรดำเนินการแก้ไขระเบียบต่าง ๆ ให้เป็นปัจจุบัน และเหมาะสมกับสถานการณ์ที่เปลี่ยนแปลงไป	ขณะนี้อยู่ระหว่างดำเนินการ
3	สหกรณ์มีการนำเงินไปฝากสหกรณ์อื่นที่ยังไม่สามารถเรียกคืนเงินฝากได้ ซึ่งสหกรณ์ได้มีการฟ้องร้องและเป็นลูกหนี้ตามคำพิพากษา จำนวน 6 สหกรณ์	สหกรณ์ควรเร่งดำเนินการเรียกคืนเงินฝากโดยเร็ว	ขณะนี้อยู่ระหว่างดำเนินการ

4	สหกรณ์มีเงินไปลงทุนในหุ้นชุมนุมสหกรณ์ ธนกิจไทย จำกัด ซึ่งมีผลการดำเนินงานขาดทุน	สหกรณ์ควรติดตามความคืบหน้าอย่างต่อเนื่องเพื่อเป็นแนวทางในการปฏิบัติต่อไป	อยู่ระหว่างดำเนินการ
---	---	--	----------------------

**หมายเหตุ** จากข้อสังเกตข้างต้น คณะกรรมการดำเนินการได้มีการพิจารณาในที่ประชุมแล้วและอยู่ระหว่างการดำเนินการ

จึงเรียนมาเพื่อโปรดทราบ

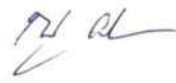

นางญาดา ผดุงโกชน  
ผู้ตรวจสอบกิจการ

62/152 หมู่ที่ 3 ตำบลบางเมืองใหม่  
อ.เมือง จังหวัดสมุทรปราการ  
โทร : 081 5768399

## ระเบียบวาระที่ 5 เรื่องเสนอเพื่อพิจารณา

### 5.1 เรื่องพิจารณางบการเงินประจำปี 2566

#### หนังสือรับรองของสหกรณ์ฯ

สหกรณ์ออมทรัพย์พนักงานยาสูบ จำกัด

วันที่ 23 มกราคม 2567

เรียน ดร.วิทยา อรุณศิริเพชร

หนังสือรับรองฉบับนี้ให้ไว้เพื่อประโยชน์ของท่าน ในการตรวจสอบงบการเงินของสหกรณ์ออมทรัพย์พนักงานยาสูบ จำกัด สำหรับปีสิ้นสุดวันที่ 31 ธันวาคม 2566 เพื่อแสดงความเห็นว่างบการเงินดังกล่าวแสดงฐานะทางการเงิน ณ วันที่ 31 ธันวาคม 2566 ผลการดำเนินงานและกระแสเงินสดสำหรับปีสิ้นสุดวันเดียวกันของสหกรณ์ออมทรัพย์พนักงานยาสูบ จำกัด โดยถูกต้องตามที่ควรในสาระสำคัญตามระเบียบที่นายทะเบียนสหกรณ์กำหนดหรือไม่

ข้าพเจ้าเป็นผู้รับผิดชอบในการจัดทำมีการจัดการที่มีประสิทธิภาพ เพื่อให้การดำเนินงานของสหกรณ์เป็นไปตามกฎหมายสหกรณ์ ระเบียบ ข้อบังคับที่เกี่ยวข้อง

ข้าพเจ้าขอรับรองรายละเอียดเกี่ยวกับงบการเงินที่ท่านตรวจสอบตามที่ข้าพเจ้ารับทราบและคิดว่าควรจะเป็นเช่นรายการดังต่อไปนี้-

1. งบการเงินไม่มีการแสดงข้อมูลที่ขัดต่อข้อเท็จจริงอันเป็นสาระสำคัญ ซึ่งรวมถึงการละเว้นการแสดงรายการและข้อมูลต่าง ๆ
2. ข้าพเจ้าได้จัดเอกสารหลักฐานและข้อมูลดังต่อไปนี้ให้ท่านตรวจสอบครบถ้วนแล้ว คือ
  - 2.1 บันทึกทางการบัญชีเอกสารหลักฐานประกอบรายการบัญชีและข้อมูลอื่นที่เกี่ยวข้องทั้งหมด
  - 2.2 รายงานการประชุมคณะกรรมการดำเนินการและรายงานการประชุมใหญ่
3. ไม่มีรายการผิดปกติที่เกี่ยวข้องกับการกระทำของคณะกรรมการดำเนินการหรือเจ้าหน้าที่ของสหกรณ์ ผู้ซึ่งมีหน้าที่สำคัญเกี่ยวกับระบบบัญชี และระบบการควบคุมภายใน หรือรายการผิดปกติที่มีผลกระทบอย่างเป็นทางการเงิน
4. สหกรณ์ได้ปฏิบัติตามเงื่อนไขของสัญญาทั้งหมด ซึ่งหากไม่ปฏิบัติตามอาจมีผลกระทบอย่างมีสาระสำคัญต่องบการเงิน นอกจากนี้ สหกรณ์ได้ปฏิบัติตามระเบียบและข้อกำหนดของหน่วยงานราชการหรือหน่วยงานที่กำกับดูแล ซึ่งหากไม่ปฏิบัติตามอาจมีผลกระทบอย่างมีสาระสำคัญต่องบการเงิน
5. สหกรณ์ไม่ได้รับหนังสือแจ้งจากหน่วยราชการอันมีผลต่องบการเงิน เพราะมิได้ปฏิบัติตามกฎหมายหรือข้อบังคับ ซึ่งรวมถึงการถูกเรียกขตเซยหรือถูกประเมินภาษีอากร หรือมีหนี้สินที่อาจเกิดขึ้นในภายหลัง ซึ่งควรจะได้นำมาพิจารณาเปิดเผยในหมายเหตุประกอบงบการเงิน หรือใช้เป็นหลักเกณฑ์ในการตั้งสำรองค่าเสียหายที่อาจเกิดขึ้น
6. รายการหรือข้อมูลดังต่อไปนี้มีการบันทึกหรือเปิดเผยไว้อย่างเพียงพอและเหมาะสมในงบการเงิน
  - 6.1 รายการธุรกิจที่มีกับสาขาของสหกรณ์หรือบุคคลอื่น
  - 6.2 ข้อตกลงกับสถาบันการเงินเกี่ยวกับภาระผูกพันเงินฝาก หรือข้อจำกัดการใช้เงินกู้
  - 6.3 สินทรัพย์ที่ใช้เป็นหลักประกัน
7. ได้มีการลดราคาสินค้าคงเหลือลงให้เท่ากับราคาที่สามารถจำหน่ายได้ หรือมูลค่าสุทธิที่จะได้รับ สำหรับสินค้าล้าสมัยขายไม่ออกหรือชำรุด และไม่มีสินค้าคงเหลือที่แสดงราคาไว้สูงกว่ามูลค่าสุทธิที่จะได้รับ
8. สหกรณ์มีกรรมสิทธิ์ในสินทรัพย์ทั้งหมดอย่างถูกต้องตามกฎหมาย และไม่มีภาระผูกพันหรือข้อผูกมัดใด ๆ ในทรัพย์สินของสหกรณ์ เว้นแต่ที่ได้เปิดเผยไว้ในหมายเหตุประกอบงบการเงิน

9. สหกรณ์ได้บันทึกหรือเปิดเผยรายการหนี้สินทั้งหมดของสหกรณ์ ทั้งที่เกิดขึ้นแล้วและอาจเกิดขึ้นในภายหน้า ไร่อย่างเหมาะสม รวมทั้งได้มีการเปิดเผยไว้ในหมายเหตุประกอบงบการเงินเกี่ยวกับหลักประกันทั้งหมดที่สหกรณ์ให้บุคคลที่สาม นอกจากนี้สหกรณ์ไม่มีคดีฟ้องร้องอื่นและไม่มีคดีที่คาดว่าจะเกิดขึ้น

10. นอกจากเรื่องที่ยกอธิบายไว้ในหมายเหตุประกอบงบการเงินแล้ว ไม่มีเหตุการณ์ใดเกิดขึ้นหรือไม่ปรากฏข้อเท็จจริงใดที่มีผลกระทบต่องบการเงินอย่างมีสาระสำคัญ ซึ่งต้องนำมาปรับปรุงงบการเงินหรือเปิดเผยในหมายเหตุประกอบงบการเงินอีก

ขอแสดงความนับถือ

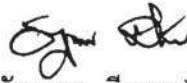

(นายอัญญูเดช ดีสวาท)

ประธานกรรมการ

สหกรณ์ออมทรัพย์พนักงานยาสูบ จำกัด

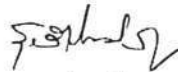

(นางสุภาภรณ์ ตรีทศานนท์)

ผู้จัดการ

### รายงานของผู้สอบบัญชี

เรียน สมาชิกสหกรณ์ออมทรัพย์พนักงานยาสูบ จำกัด

#### ความเห็น

ข้าพเจ้าได้ตรวจสอบงบการเงินของสหกรณ์ออมทรัพย์พนักงานยาสูบ จำกัด ซึ่งประกอบด้วยงบแสดงฐานะการเงิน ณ วันที่ 31 ธันวาคม 2566 งบกำไรขาดทุน และงบกระแสเงินสด สำหรับปีสิ้นสุดวันเดียวกัน และหมายเหตุประกอบงบการเงิน รวมถึงหมายเหตุสรุปนโยบายการบัญชีที่สำคัญ

ข้าพเจ้าเห็นว่า งบการเงินข้างต้นแสดงฐานะการเงินของสหกรณ์ออมทรัพย์พนักงานยาสูบ จำกัด ณ วันที่ 31 ธันวาคม 2566 ผลการดำเนินงาน และกระแสเงินสด สำหรับปีสิ้นสุดวันเดียวกัน โดยถูกต้องตามที่ควรในสาระสำคัญ ตามระเบียบนายทะเบียนสหกรณ์

#### เกณฑ์ในการแสดงความเห็น

ข้าพเจ้าได้ปฏิบัติตามตรวจสอบบัญชีตามมาตรฐานการสอบบัญชีและระเบียบกรมตรวจบัญชีสหกรณ์ ความรับผิดชอบของข้าพเจ้าได้กล่าวไว้ ในส่วนความรับผิดชอบของผู้สอบบัญชีต่อการตรวจสอบงบการเงินในรายงานของข้าพเจ้า ข้าพเจ้ามีความเป็นอิสระจากสหกรณ์ และได้ปฏิบัติตามจรรยาบรรณของผู้สอบบัญชีสหกรณ์ตามระเบียบนายทะเบียนสหกรณ์ ข้าพเจ้าเชื่อว่าหลักฐานการสอบบัญชีที่ข้าพเจ้าได้รับเพียงพอและเหมาะสมเพื่อใช้เป็นเกณฑ์ในการแสดงความเห็นของข้าพเจ้า

#### เรื่องสำคัญในการตรวจสอบ

เรื่องสำคัญในการตรวจสอบคือเรื่องต่างๆ ที่มีนัยสำคัญที่สุดตามดุลยพินิจของผู้ประกอบวิชาชีพของข้าพเจ้าในการตรวจสอบงบการเงินสำหรับงวดปัจจุบัน ข้าพเจ้าได้นำเรื่องเหล่านี้มาพิจารณาในบริบทของการตรวจสอบ งบการเงิน โดยรวมและในการแสดงความเห็นของข้าพเจ้า ทั้งนี้ ข้าพเจ้าไม่ได้แสดงความเห็นแยกต่างหากสำหรับเรื่องเหล่านี้

ข้าพเจ้าได้ปฏิบัติตามตามความรับผิดชอบที่ได้กล่าวไว้ในส่วนของความรับผิดชอบของผู้สอบบัญชีต่อการตรวจสอบงบการเงินในรายงานของข้าพเจ้า ซึ่งได้รวมความรับผิดชอบที่เกี่ยวกับเรื่องเหล่านี้ด้วย การปฏิบัติงานของข้าพเจ้าได้รวมวิธีการตรวจสอบที่ออกแบบมาเพื่อตอบสนองต่อการประเมินความเสี่ยงจากการแสดงข้อมูลที่ขัดต่อข้อเท็จจริงอันเป็นสาระสำคัญในงบการเงิน ผลของวิธีการตรวจสอบของข้าพเจ้า ซึ่งได้รวมวิธีการตรวจสอบสำหรับเรื่องเหล่านี้ด้วย ได้ใช้เป็นเกณฑ์ในการแสดงความเห็นของข้าพเจ้าต่องบการเงิน



เรื่องสำคัญในการตรวจสอบ พร้อมวิธีการตรวจสอบแต่ละเรื่องมีดังต่อไปนี้

เรื่องสำคัญในการตรวจสอบ	วิธีการตรวจสอบ
<p><b>1. เงินฝากสหกรณ์อื่น</b></p> <p>หมายเหตุประกอบงบการเงิน ข้อ 3 สหกรณ์ฯ มีเงินฝากสหกรณ์อื่นรวม 606.72 ล้านบาท คิดเป็นร้อยละ 14.81 ของสินทรัพย์รวม โดยพิจารณาความเสี่ยงในการชำระคืน โดยสหกรณ์ฯ ได้ตั้งค่าเผื่อสงสัยจะสูญ-เงินฝากสหกรณ์อื่นตามคำพิพากษาทั้งจำนวนเรียบร้อยแล้วในปี 2564 โดยเป็นไปตามระเบียบนายทะเบียนสหกรณ์</p>	<p><b>ข้าพเจ้าได้ตรวจสอบเงินฝากสหกรณ์อื่นและใช้วิธีการตรวจสอบที่สำคัญ ดังนี้</b></p> <ul style="list-style-type: none"> <li>- สอบทานนโยบายและระบบการควบคุมภายในการฝากเงินของสหกรณ์ฯและระเบียบต่างๆที่เกี่ยวข้อง</li> <li>- การสอบทานหลักฐานประกอบการบันทึกบัญชีตามที่นายทะเบียนสหกรณ์ประกาศ</li> <li>- ทดสอบการคำนวณดอกเบี้ยรับ</li> <li>- สอบทานและพิจารณาจากคำฟ้องและคำพิพากษา</li> <li>- การพิจารณาตั้งค่าเผื่อหนี้สงสัยจะสูญ-เงินฝากสหกรณ์อื่น โดยสอบทานและติดตามการรับชำระหนี้คืน เมื่อเงินฝากสหกรณ์ครบกำหนดตามระเบียบนายทะเบียนสหกรณ์</li> <li>- การเปิดเผยข้อมูลในหมายเหตุประกอบงบการเงินตามระเบียบนายทะเบียนสหกรณ์กำหนด</li> </ul>
<p><b>2. เงินให้กู้ยืม</b></p> <p>หมายเหตุประกอบงบการเงินข้อ 5 สหกรณ์ฯมีเงินให้กู้ยืมแก่สมาชิกทั้งระยะสั้น ระยะยาวรวมจำนวน 1,951.33 ล้านบาท คิดเป็นร้อยละ 47.66 ของสินทรัพย์รวม การพิจารณาจัดชั้นคุณภาพลูกหนี้เพื่อการตั้งค่าเผื่อหนี้สงสัยจะสูญตามระเบียบนายทะเบียนกำหนด</p>	<p><b>ข้าพเจ้าได้ตรวจสอบ เงินให้กู้ยืม โดยมีวิธีการตรวจสอบที่สำคัญ ดังนี้</b></p> <ul style="list-style-type: none"> <li>- การสอบทานนโยบายและระบบการควบคุมภายในการให้สินเชื่อแก่สมาชิกและระเบียบต่างๆที่เกี่ยวข้อง</li> <li>- วิเคราะห์เปรียบเทียบบัญชีลูกหนี้เงินให้กู้ยืมในแต่ละประเภท ( ลูกเงิน สามัญ และพิเศษ ) รายการเพิ่ม(ลด) ที่ผิดปกติอย่างมีสาระสำคัญ เพื่อการวิเคราะห์หาสาเหตุ และความถูกต้อง</li> <li>- สุ่มทดสอบลูกหนี้เงินให้กู้ยืม หนังสือสัญญา การอนุมัติรวมถึงหลักฐานประกอบต่างๆเป็นตามระเบียบของสหกรณ์ที่กำหนด</li> <li>- การพิจารณาค่าเผื่อหนี้สงสัยจะสูญ โดยการวิเคราะห์การจัดชั้นคุณภาพลูกหนี้เป็นไปตามระเบียบนายทะเบียนสหกรณ์</li> <li>- การเปิดเผยข้อมูลในงบการเงินตามระเบียบนายทะเบียนสหกรณ์ที่ประกาศ</li> </ul>
<p><b>3. รายได้ผลตอบแทนจากเงินลงทุน และกำไรจากการขายเงินลงทุน</b></p> <p>สหกรณ์ฯมีรายได้ผลตอบแทนจากเงินลงทุนจำนวน 51.97 ล้านบาท และกำไรจากการขายเงินลงทุน 14.16 ล้านบาท รวมทั้งสิ้น 66.13 ล้านบาท คิดเป็นร้อยละ 34.24 ของรายได้รวมของสหกรณ์</p>	<p><b>ข้าพเจ้าได้ตรวจสอบ รายได้ผลตอบแทนจากเงินลงทุน และกำไรจากการขายเงินลงทุน โดยมีวิธีการตรวจสอบที่สำคัญ ดังนี้</b></p> <ul style="list-style-type: none"> <li>- การสอบทานนโยบายและระบบการควบคุมภายในการเกี่ยวกับเงินลงทุนและระเบียบต่างๆที่เกี่ยวข้อง</li> <li>- สุ่มทดสอบผลตอบแทนที่ได้รับหรือค้างรับจากเงินลงทุนในตราสารทุนและตราสารหนี้กับอัตราผลตอบแทนที่ระบุในตราสาร</li> <li>- ตรวจสอบการอนุมัติการซื้อขาย เงินลงทุนระหว่างและการคำนวณกำไรจากการขายเงินลงทุนในการซื้อขายแต่ละครั้ง</li> <li>- การเปิดเผยข้อมูลในงบการเงินตามระเบียบนายทะเบียนสหกรณ์ที่ประกาศ</li> </ul>

### ข้อมูลและเหตุการณ์ที่เห็น

ข้าพเจ้าขอให้สังเกตตามหมายเหตุประกอบงบการเงินข้อ 3 สหกรณ์ฯ ได้พิจารณาตั้งค่าเผื่อหนี้สงสัยจะสูญ-เงินฝากสหกรณ์อื่นตามคำพิพากษา ให้เป็นไปตามประกาศนายทะเบียนสหกรณ์ เรื่องการประมาณการค่าเผื่อหนี้สงสัยจะสูญตามระเบียบนายทะเบียนสหกรณ์ว่าด้วยเรื่องการบัญชีของสหกรณ์และกลุ่มเกษตรกร พ.ศ. 2563 ข้อที่ 6 ตามประกาศ ลงวันที่ 12 มกราคม 2564

ทั้งนี้ข้าพเจ้ามิได้แสดงความเห็นอย่างมีเงื่อนไขต่อกรณีนี้แต่อย่างใด

### ความรับผิดชอบของคณะกรรมการดำเนินการสหกรณ์ต่องบการเงิน

คณะกรรมการดำเนินการสหกรณ์มีหน้าที่รับผิดชอบในการจัดทำและการนำเสนองบการเงินเหล่านี้โดยถูกต้องตามที่ควรตามระเบียบนายทะเบียนสหกรณ์ และรับผิดชอบเกี่ยวกับการควบคุมภายในที่คณะกรรมการดำเนินการของสหกรณ์พิจารณาว่าจำเป็นเพื่อให้สามารถจัดทำงบการเงินที่ปราศจากการแสดงข้อมูลที่ขัดต่อข้อเท็จจริงอันเป็นสาระสำคัญไม่ว่าจะเกิดจากการทุจริตหรือข้อผิดพลาด

ในการจัดทำงบการเงิน คณะกรรมการดำเนินการสหกรณ์รับผิดชอบในการประเมินความสามารถของสหกรณ์ในการดำเนินงานต่อเนื่อง การเปิดเผยเรื่องที่เกี่ยวข้องกับการดำเนินงานต่อเนื่องในกรณีที่มิใช่เรื่องดังกล่าว และการใช้เกณฑ์การบัญชีสำหรับการดำเนินงานต่อเนื่องเว้นแต่คณะกรรมการดำเนินการสหกรณ์มีความตั้งใจที่จะเลิกสหกรณ์หรือหยุดดำเนินงานหรือไม่สามารถดำเนินงานต่อเนื่องต่อไปได้

### ความรับผิดชอบของผู้สอบบัญชีต่อการตรวจสอบงบการเงิน

การตรวจสอบของข้าพเจ้ามีวัตถุประสงค์เพื่อให้ได้ความเชื่อมั่นอย่างสมเหตุสมผลว่างบการเงินโดยรวมปราศจากการแสดงข้อมูลที่ขัดต่อข้อเท็จจริงอันเป็นสาระสำคัญหรือไม่ ไม่ว่าจะเกิดจากการทุจริตหรือข้อผิดพลาด และเสนอรายงานของผู้สอบบัญชี ซึ่งรวมความเห็นของข้าพเจ้าอยู่ด้วยความเชื่อมั่นอย่างสมเหตุสมผล คือ ความเชื่อมั่นในระดับสูง แต่ไม่ได้เป็นการรับประกันว่าการปฏิบัติงานตรวจสอบตามมาตรฐานการสอบบัญชีและระเบียบนายทะเบียนสหกรณ์จะสามารถตรวจพบข้อมูลที่ขัดต่อข้อเท็จจริงอันเป็นสาระสำคัญที่มีอยู่ได้เสมอไป ข้อมูลที่ขัดต่อข้อเท็จจริงอาจเกิดจากการทุจริตหรือข้อผิดพลาด และถือว่ามีสาระสำคัญเมื่อคาดการณได้โดยสมเหตุสมผลว่า รายการที่ขัดต่อข้อเท็จจริงแต่ละรายการหรือทุกรายการรวมกันจะมีผลต่อการตัดสินใจทางเศรษฐกิจของผู้ใช้งบการเงินจากการให้งบการเงินเหล่านี้

ในการตรวจสอบของข้าพเจ้าตามมาตรฐานการสอบบัญชีและระเบียบกรมตรวจบัญชีสหกรณ์ ข้าพเจ้าได้ใช้ดุลยพินิจและการสังเกตและสงสัยเยี่ยงผู้ประกอบวิชาชีพตลอดการตรวจสอบ การปฏิบัติงานของข้าพเจ้ารวมถึง

- ระบุและประเมินความเสี่ยงจากการแสดงข้อมูลที่ขัดต่อข้อเท็จจริงอันเป็นสาระสำคัญในงบการเงิน ไม่ว่าจะเกิดจากการทุจริตหรือข้อผิดพลาด ออกแบบและปฏิบัติตามวิธีการตรวจสอบเพื่อตอบสนองต่อความเสี่ยงเหล่านั้น และได้หลักฐานการสอบบัญชีที่เพียงพอและเหมาะสมเพื่อเป็นเกณฑ์ในการแสดงความเห็นของข้าพเจ้า ความเสี่ยงที่ไม่พบข้อมูลที่ขัดต่อข้อเท็จจริงอันเป็นสาระสำคัญซึ่งเป็นผลจากการทุจริตจะสูงกว่าความเสี่ยงที่เกิดจากข้อผิดพลาดเนื่องจากการทุจริตอาจเกี่ยวกับการสมรู้ร่วมคิด การปลอมแปลงเอกสารหลักฐาน การตั้งใจละเว้นการแสดงผล การแสดงผลที่ไม่ตรงตามข้อเท็จจริงหรือการแทรกแซงการควบคุมภายใน





- ทำความเข้าใจในระบบการควบคุมภายในที่เกี่ยวข้องกับการตรวจสอบ เพื่อออกแบบวิธีการตรวจสอบที่เหมาะสมกับสถานการณ์ แต่ไม่ใช่เพื่อวัตถุประสงค์ในการแสดงความเห็นต่อความมีประสิทธิภาพของการควบคุมภายในของสหกรณ์

- ประเมินความเหมาะสมของนโยบายการบัญชีที่คณะกรรมการดำเนินการสหกรณ์ใช้และความสมเหตุสมผลของการประมาณการทางบัญชีและการเปิดเผยข้อมูลที่เกี่ยวข้องซึ่งจัดทำขึ้น โดยคณะกรรมการดำเนินการสหกรณ์

- สรุปเกี่ยวกับความเหมาะสมของการใช้เกณฑ์การบัญชีสำหรับการดำเนินงานต่อเนื่องของคณะกรรมการดำเนินการสหกรณ์ และจากหลักฐานการสอบบัญชีที่ได้รับว่า มีความไม่แน่นอนที่มีสาระสำคัญเกี่ยวกับเหตุการณ์หรือสถานการณ์ที่อาจเป็นเหตุให้เกิดข้อสงสัยอย่างมีนัยสำคัญต่อความสามารถของสหกรณ์ในการดำเนินงานต่อเนื่องหรือไม่ ถ้าข้าพเจ้าได้ข้อสรุปว่ามีความไม่แน่นอนที่มีสาระสำคัญ ข้าพเจ้าต้องให้ข้อสังเกตไว้ในรายงานของผู้สอบบัญชีของข้าพเจ้าถึงการเปิดเผยข้อมูลที่เกี่ยวข้องในงบการเงิน หรือถ้าข้าพเจ้าเปิดเผยดังกล่าวไม่เพียงพอ ความเห็นของข้าพเจ้าจะเปลี่ยนแปลงไป ข้อสรุปของข้าพเจ้าขึ้นอยู่กับหลักฐานการสอบบัญชีที่ได้รับจนถึงวันที่ในรายงานของผู้สอบบัญชีของข้าพเจ้า อย่างไรก็ตามเหตุการณ์หรือสถานการณ์ในอนาคตอาจเป็นเหตุให้สหกรณ์ต้องหยุดการดำเนินงานต่อเนื่องได้

- ประเมินการนำเสนอโครงสร้างและเนื้อหาของงบการเงินโดยรวม รวมถึงการเปิดเผยข้อมูลที่เกี่ยวข้องตลอดจนการประเมินว่างบการเงินแสดงรายการและเหตุการณ์ที่เกิดขึ้น โดยถูกต้องตามที่ควรหรือไม่

ข้าพเจ้าได้สื่อสารกับคณะกรรมการดำเนินการสหกรณ์เกี่ยวกับขอบเขตและช่วงเวลาของการตรวจสอบตามที่ได้วางแผนไว้ ประเด็นที่มีนัยสำคัญที่พบจากการตรวจสอบ รวมถึงข้อบกพร่องที่มีนัยสำคัญในระบบการควบคุมภายในซึ่งข้าพเจ้าได้พบในระหว่างการตรวจสอบของข้าพเจ้า

จากเรื่องทั้งหลายที่สื่อสารกับคณะกรรมการดำเนินการสหกรณ์ ข้าพเจ้าได้พิจารณาเรื่องต่าง ๆ ที่มีนัยสำคัญที่สุดในการตรวจสอบงบการเงินในงวดปัจจุบันและกำหนดเป็นส่วนสำคัญในการตรวจสอบ ข้าพเจ้าได้อธิบายเรื่องเหล่านี้ไว้ในรายงานของผู้สอบบัญชี เว้นแต่กฎหมายหรือข้อบังคับห้ามไม่ให้เปิดเผยเรื่องดังกล่าวต่อสาธารณะหรือในสถานการณ์ที่ยากที่จะเกิดขึ้น ข้าพเจ้าได้พิจารณาว่าไม่ควรสื่อสารเรื่องดังกล่าวในรายงานของข้าพเจ้า เพราะการกระทำได้ดังกล่าวสามารถคาดการณ์ได้อย่างสมเหตุสมผลว่าจะมีผลกระทบในทางลบมากกว่าผลประโยชน์ที่ผู้มีส่วนได้ส่วนเสียสาธารณะจะได้จากการสื่อสารดังกล่าว

(ลงชื่อ)   
( นายวิทยา อรุณศิริเพชร )  
ผู้สอบบัญชีรับอนุญาต

บริษัท สำนักงาน ไอ เอ แอนด์ เอ จำกัด  
เลขที่ 4 ซอยประชาอุทิศ 79 ( แยก 13 )  
แขวงทุ่งครุ เขตทุ่งครุ กรุงเทพฯ 10140  
วันที่ 23 มกราคม 2567

สหกรณ์ออมทรัพย์พนักงานยาสูบ จำกัด

งบแสดงฐานะการเงิน

ณ วันที่ 31 ธันวาคม 2566

		ปี 2566	ปี 2565
	หมายเหตุ	บาท	บาท
<b>สินทรัพย์</b>			
<b>สินทรัพย์หมุนเวียน</b>			
เงินสดและเงินฝากธนาคาร	2	635,068,947.33	189,605,996.25
เงินฝากสหกรณ์อื่น-สุทธิ	3	606,729,657.45	606,686,197.17
เงินลงทุนระยะสั้น	4	239,000,000.00	399,000,000.00
เงินให้กู้ยืมระยะสั้น	5	278,833,105.82	284,812,275.15
ดอกเบี้ยเงินให้กู้ค้างรับ		2,274,181.83	2,435,702.44
สินทรัพย์หมุนเวียนอื่น	6	7,505,575.60	4,815,289.77
รวมสินทรัพย์หมุนเวียน		1,769,411,468.03	1,487,355,460.78
<b>สินทรัพย์ไม่หมุนเวียน</b>			
เงินลงทุนระยะยาว - สุทธิ	4	645,361,637.90	655,421,819.25
เงินให้กู้ยืมระยะยาว	5	1,672,502,870.68	1,787,311,537.98
ที่ดิน อาคารและอุปกรณ์ - สุทธิ	8	6,850,497.86	7,127,400.72
สินทรัพย์ไม่หมุนเวียนอื่น	7	45,044.65	53,711.65
รวมสินทรัพย์ไม่หมุนเวียน		2,324,760,051.09	2,449,914,469.60
<b>รวมสินทรัพย์</b>		<b>4,094,171,519.12</b>	<b>3,937,269,930.38</b>

		ปี 2566	ปี 2565
	หมายเหตุ	บาท	บาท
<b>หนี้สินและทุนของสหกรณ์</b>			
<b>หนี้สินหมุนเวียน</b>			
เงินรับฝาก	9	2,035,390,571.09	1,916,570,905.33
หนี้สินหมุนเวียนอื่น	10	5,991,065.46	6,271,540.75
รวมหนี้สินหมุนเวียน		2,041,381,636.55	1,922,842,446.08
<b>หนี้สินไม่หมุนเวียน</b>			
หนี้สินไม่หมุนเวียนอื่น	11	18,888,649.30	17,151,970.96
รวมหนี้สินไม่หมุนเวียน		18,888,649.30	17,151,970.96
รวมหนี้สิน		2,060,270,285.85	1,939,994,417.04
<b>ทุนของสหกรณ์</b>			
<b>ทุนเรือนหุ้น (มูลค่าหุ้นละ 10.00 บาท)</b>			
หุ้นที่ชำระเต็มมูลค่าแล้ว		1,701,512,780.00	1,683,371,730.00
ทุนสำรอง		250,352,194.22	240,297,201.36
ทุนสะสมตามข้อบังคับ ระเบียบและอื่น ๆ	12	5,265,890.03	4,272,807.93
กำไร (ขาดทุน) จากเงินลงทุนที่ยังไม่เกิดขึ้น	13	(30,433,200.31)	(31,167,054.31)
กำไร (ขาดทุน) สุทธิประจำปี		107,203,569.33	100,500,828.36
รวมทุนของสหกรณ์		2,033,901,233.27	1,997,275,513.34
รวมหนี้สินและทุนของสหกรณ์		4,094,171,519.12	3,937,269,930.38

หมายเหตุประกอบงบการเงินเป็นส่วนหนึ่งของงบการเงินนี้

(ลงชื่อ)

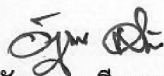
  
(นายอัครเดช ดีสวาท)

ประธานกรรมการ

(ลงชื่อ)

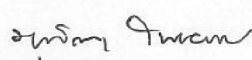
  
(นางสาวมูทิตา ไพชนนต์)

เลขานุการ

วันที่ 23 มกราคม 2567

สหกรณ์ออมทรัพย์พนักงานยาสูบ จำกัด  
งบกำไรขาดทุน  
สำหรับปีสิ้นสุดวันที่ 31 ธันวาคม 2566

	ปี 2566		ปี 2565	
	บาท	%	บาท	%
<b>รายได้ดอกเบี้ยและผลตอบแทนจากเงินลงทุน</b>				
ดอกเบี้ยรับเงินให้กู้	113,126,246.81	58.57	118,353,585.55	64.45
ดอกเบี้ยรับเงินฝาก	13,876,496.55	7.18	19,605,302.87	10.68
ผลตอบแทนจากเงินลงทุน	51,971,995.41	26.91	31,657,546.31	17.23
กำไรจากการขายเงินลงทุน	14,167,353.48	7.34	14,030,849.17	7.64
<b>รวมรายได้ดอกเบี้ยและผลตอบแทนจากเงินลงทุน</b>	<b>193,142,092.25</b>	<b>100.00</b>	<b>183,647,283.90</b>	<b>100.00</b>
<b>ค่าใช้จ่ายดอกเบี้ยและเงินลงทุน</b>				
ดอกเบี้ยจ่ายเงินรับฝาก	54,023,101.30	27.97	49,502,169.05	26.96
ดอกเบี้ยจ่ายเงินกู้ยืมระยะสั้น	1,125,753.59	0.58	55,890.41	0.03
<b>รวมค่าใช้จ่ายดอกเบี้ยและเงินลงทุน</b>	<b>55,148,854.89</b>	<b>28.55</b>	<b>49,558,059.46</b>	<b>26.99</b>
<b>รายได้ดอกเบี้ยและผลตอบแทนจากการลงทุน</b>	<b>137,993,237.36</b>	<b>71.45</b>	<b>134,089,224.44</b>	<b>73.01</b>
<b>บวก</b> รายได้อื่น				
ค่าธรรมเนียมแรกเข้า	950.00	0.00	1,400.00	0.00
ค่าปรับ	14,239.99	0.01	1,460.00	0.00
เงินอุดหนุนค่าพิมพ์หนังสือ	12,000.00	0.01	20,000.00	0.01
ดอกเบี้ยรับเงินฝากสหกรณ์ตามคำพิพากษา	377,089.66	0.20	303,292.90	0.17
รายได้เบ็ดเตล็ด	53,732.00	0.03	35,851.67	0.02
<b>รวมรายได้อื่น</b>	<b>458,011.65</b>	<b>0.24</b>	<b>362,004.57</b>	<b>0.20</b>
<b>หัก</b> ค่าใช้จ่ายในการดำเนินงาน				
ค่าใช้จ่ายเกี่ยวกับเจ้าหน้าที่				
เงินเดือน	13,149,480.00	6.81	12,635,520.00	6.88
ค่าล่วงเวลา	87,080.93	0.05	195,546.45	0.11
เงินช่วยเหลือบุตร	6,000.00	0.00	6,000.00	0.00
เงินช่วยเหลือค่าเล่าเรียนบุตร	1,000.00	0.00	29,500.00	0.02
สวัสดิการเจ้าหน้าที่	950,000.00	0.49	950,000.00	0.52
สวัสดิการเจ้าหน้าที่ - ค่าตรวจสุขภาพ	59,849.00	0.03	69,500.00	0.04
เงินสมทบกองทุนประกันสังคม	170,496.00	0.09	119,196.00	0.06
เงินสมทบกองทุนเงินทดแทน	0.00	0.00	4,256.00	0.00
เงินสมทบกองทุนบำนาญ	1,497,312.00	0.78	1,447,728.00	0.79
เงินสมทบกองทุนสำรองเลี้ยงชีพ	1,268,438.40	0.66	1,216,795.20	0.66
ค่าเครื่องแบบเจ้าหน้าที่	19,474.00	0.01	17,762.00	0.01
เงินรางวัลเจ้าหน้าที่	2,450.00	0.00	3,700.00	0.00



สหกรณ์ออมทรัพย์พนักงานยาสูบ จำกัด

งบกำไรขาดทุน

สำหรับปีสิ้นสุดวันที่ 31 ธันวาคม 2566

	ปี 2566		ปี 2565	
	บาท	%	บาท	%
ค่าใช้จ่ายเกี่ยวกับที่ดิน อาคารและอุปกรณ์				
ค่าเสื่อมราคา	649,503.50	0.34	555,660.56	0.30
ซอฟต์แวร์ตัดจ่าย	32,536.56	0.02	32,536.56	0.02
ค่าพัฒนาระบบคอมพิวเตอร์ตัดจ่าย	8,667.00	0.00	8,667.00	0.00
ค่าซ่อมแซม	361,541.73	0.19	376,181.05	0.20
ค่าใช้จ่ายยานพาหนะ	75,819.03	0.04	30,705.87	0.02
ค่าเบี้ยประกันภัย	24,797.47	0.01	28,552.78	0.02
ค่าปรับปรุงอาคาร	0.00	0.00	155,369.98	0.08
ค่าใช้จ่ายเกี่ยวกับสมาชิก				
ค่าสงเคราะห์ศพ	4,713,000.00	2.44	6,756,000.00	3.68
สวัสดิการวันเกิดสมาชิก	664,400.00	0.34	683,400.00	0.37
ค่าใช้จ่ายดำเนินงานอื่น				
ค่าเบี้ยประชุม	536,700.00	0.28	618,800.00	0.34
ค่ารับรอง	78,877.00	0.04	66,583.00	0.04
ค่าเครื่องเขียนแบบพิมพ์และวัสดุใช้งานคอมพิวเตอร์	476,625.13	0.25	427,886.84	0.23
ค่าใช้จ่ายประชุมใหญ่	3,310,128.10	1.71	3,371,022.80	1.84
ค่าตอบแทนผู้ช่วยงาน	1,262,300.00	0.65	944,100.00	0.51
ค่าใช้จ่ายในการสัมมนา	498,690.00	0.26	429,284.00	0.23
ค่าตรวจสอบกิจการ	102,000.00	0.05	110,000.00	0.06
ค่าธรรมเนียมการสอบบัญชี	120,000.00	0.06	120,000.00	0.07
ค่าใช้จ่ายในการเดินทาง	210,066.00	0.11	217,294.50	0.12
ค่าบริการรถรับ-ส่งเงิน	39,250.00	0.02	27,000.00	0.01
ค่าใช้จ่ายดำเนินคดี	231,614.00	0.12	287,260.82	0.16
ค่าใช้จ่ายเบ็ดเตล็ด	128,898.17	0.07	80,672.00	0.04
ค่าใช้จ่ายสื่อสาร	136,650.34	0.07	140,928.04	0.08
ค่าอาหารแสดมภ์และค่าธรรมเนียมอื่น ๆ	114,383.67	0.06	105,664.49	0.06
ค่าใช้จ่ายจัดทำหนังสือรายงานกิจการ	117,566.25	0.06	116,630.00	0.06
ค่าไฟฟ้า	68,408.99	0.04	75,946.23	0.04
ค่าน้ำประปา	9,204.71	0.00	7,087.84	0.00
ค่าไฟฟ้า-บ้านพัก	2,600.62	0.00	3,392.37	0.00
ค่าน้ำประปา-บ้านพัก	1,689.73	0.00	868.61	0.00
ค่าสาธารณูปโภค-บ้านพัก	0.00	0.00	7,175.01	0.00
ค่าของขวัญของชำร่วย	0.00	0.00	467,000.00	0.25
หนี้สงสัยจะสูญ-ลูกหนี้สมาชิก	0.00	0.00	300,000.00	0.16
ผลขาดทุนจากการปรับมูลค่าหุ้นสหกรณ์	60,181.35	0.03	703,226.65	0.38
รวมค่าใช้จ่ายในการดำเนินงาน	31,247,679.68	16.18	33,950,400.65	18.49
กำไรสุทธิ	107,203,569.33	55.51	100,500,828.36	54.72

สหกรณ์ออมทรัพย์พนักงานยาสูบ จำกัด  
งบกระแสเงินสด  
สำหรับปีสิ้นสุดวันที่ 31 ธันวาคม 2566

	<u>ปี 2566</u>	<u>ปี 2565</u>
	<u>บาท</u>	<u>บาท</u>
<b>กระแสเงินสดจากกิจกรรมดำเนินงาน</b>		
กำไร (ขาดทุน) สุทธิ	107,203,569.33	100,500,828.36
รายการปรับปรุงเพื่อกระทบยอดกำไรสุทธิเป็นเงินสดสุทธิ		
<b>จากกิจกรรมดำเนินงาน</b>		
ค่าเสื่อมราคาสินทรัพย์	649,503.50	555,660.56
ค่าเบี่ยงประกันภัยจ่ายล่วงหน้าตัดบัญชี	10,161.35	10,400.88
ค่าสาธารณูปโภคจ่ายล่วงหน้าตัดบัญชี	0.00	7,175.01
ผลขาดทุนจากการปรับมูลค่าหุ้นสหกรณ์	60,181.35	703,226.65
หนี้สงสัยจะสูญ-ลูกหนี้สมาชิก	0.00	300,000.00
ค่าใช้จ่ายค้างจ่าย	141,806,763.79	127,349,054.32
รายได้ค้างรับ	(95,996,634.73)	(83,012,509.01)
สำรองบำเหน็จเจ้าหน้าที่	1,534,254.85	1,474,325.53
ค่าวัสดุสำนักงานใช้ไป	50,815.78	0.00
<b>กำไร (ขาดทุน) จากการดำเนินงานก่อนการเปลี่ยนแปลง</b>	<b>155,318,615.22</b>	<b>147,888,162.30</b>
<b>ในสินทรัพย์และหนี้สินดำเนินงาน</b>		
<b>สินทรัพย์ดำเนินงาน</b>		
เงินสดจ่ายเงินให้กู้แก่ จнт.สหกรณ์	(1,865,000.00)	(460,000.00)
เงินสดรับจากเงินให้กู้แก่ จнт.สหกรณ์	2,786,485.00	1,711,085.00
เงินสดจ่ายลูกหนี้เงินกู้ฉุกเฉิน	(83,838,350.04)	(90,804,609.00)
เงินสดรับลูกหนี้เงินกู้ฉุกเฉิน	101,388,869.15	118,790,018.14
เงินสดจ่ายลูกหนี้เงินกู้สามัญ	(779,025,740.15)	(638,219,274.68)
เงินสดรับลูกหนี้เงินกู้สามัญ	830,394,366.38	656,909,482.51
เงินสดจ่ายลูกหนี้เงินกู้พิเศษ	(49,408,757.18)	(51,126,000.00)
เงินสดรับลูกหนี้เงินกู้พิเศษ	100,355,963.47	108,188,485.56
เงินสดจ่ายลูกหนี้เงินกู้ระหว่างดำเนินคดี	0.00	(1,587,404.69)
เงินสดจ่ายเบี่ยงประกันภัย	(8,447.11)	(10,161.35)
เงินสดรับรายได้ค้างรับ	93,419,088.57	81,937,574.77
เงินสดรับเงินรอเรียกคืน	142,686,925.58	172,176,402.84
เงินสดจ่ายเงินรอเรียกคืน	(142,686,898.88)	(172,176,364.29)
เงินสดจ่ายซื้อวัสดุสำนักงาน	0.00	(89,258.92)
เงินสดจ่ายค่าซ่อมแซมครุภัณฑ์	(3,775.78)	0.00



หนี้สินดำเนินงาน	ปี 2566	ปี 2565
	บาท	บาท
เงินสดจ่ายค่าใช้จ่ายค้างจ่าย	(141,083,744.68)	(127,212,071.22)
เงินสดรับจากเงินรอตรวจสอบ	9,205,767.03	55,664,930.77
เงินสดจ่ายเงินรอตรวจสอบ	(9,520,014.03)	(55,459,386.97)
เงินสดรับจากเงินรอจ่ายคืน	14,787,841.68	20,682,851.60
เงินสดจ่ายเงินรอจ่ายคืน	(15,436,098.42)	(24,282,871.76)
เงินสดรับจากภาษีเงินได้หัก ณ ที่จ่าย	2,757,573.84	2,646,072.73
เงินสดจ่ายภาษีเงินได้หัก ณ ที่จ่าย	(2,706,198.64)	(2,647,618.61)
เงินสดรับจากเงินสมทบกองทุนประกันสังคมรอนำส่ง	170,496.00	119,196.00
เงินสดจ่ายเงินสมทบกองทุนประกันสังคมรอนำส่ง	(164,802.00)	(124,835.00)
เงินสดรับจากเงินสะสมกองทุนสำรองเลี้ยงชีพรอนำส่ง	909,943.20	0.00
เงินสดจ่ายเงินสะสมกองทุนสำรองเลี้ยงชีพรอนำส่ง	(909,943.20)	0.00
เงินสดรับจากเบี้ยประกันภัยรอนำส่ง	259,358.68	452,690.05
เงินสดจ่ายเบี้ยประกันภัยรอนำส่ง	(272,745.14)	(420,587.59)
เงินสดรับเงินรอนำส่งศาล	35,119.25	55,961.25
เงินสดจ่ายเงินรอนำส่งศาล	(35,119.25)	(55,961.25)
เงินสดรับภาษีรอนำส่ง	11,476.60	0.00
เงินสดรับจากเจ้าหน้าที่-การค้า	1,987,600.00	2,274,100.00
เงินสดจ่ายเจ้าหน้าที่-การค้า	(2,072,400.00)	(2,563,800.00)
เงินสดรับเงินประกันสัญญา	16,420.00	7,870.00
เงินสดจ่ายเงินประกันสัญญา	(16,420.00)	(6,180.00)
เงินสดจ่ายกองทุนสวัสดิการบำเหน็จผู้เกษียณอายุ	(583,600.00)	(431,600.00)
เงินสดรับจากกองทุนสวัสดิการเจ้าหน้าที่	858,180.49	1,012,812.11
เงินสดจ่ายกองทุนสวัสดิการเจ้าหน้าที่	(655,757.00)	(544,756.00)
<b>เงินสดสุทธิได้มาจาก (ใช้ไป) ใน) กิจกรรมดำเนินงาน</b>	<b>227,056,278.64</b>	<b>202,294,954.30</b>
<b>กระแสเงินสดจากกิจกรรมลงทุน</b>		
เงินสดรับจากการไถ่ถอนหุ้นกู้	35,000,000.00	30,000,000.00
เงินสดจ่ายซื้อหุ้นกู้	(20,000,000.00)	(205,000,000.00)
เงินสดรับจากการไถ่ถอนตั๋วสัญญาใช้เงิน	60,000,000.00	670,000,000.00
เงินสดจ่ายซื้อตั๋วสัญญาใช้เงิน	(60,000,000.00)	(650,000,000.00)
เงินสดรับค่าพัฒนาระบบคอมพิวเตอร์ รอคัดจ่าย	8,667.00	8,667.00
เงินสดจ่ายซื้อเครื่องใช้สำนักงาน	(372,600.64)	(453,351.82)
เงินสดรับส่วนปรับปรุงอาคาร	0.00	16,000.00
เงินสดจ่ายส่วนปรับปรุงอาคาร	0.00	(169,000.00)
เงินสดจ่ายซื้อหุ้นชุมนุมฯ	(5,000,000.00)	0.00
เงินสดรับจากการจำหน่ายหุ้นสามัญ	1,114,099,312.59	1,170,432,186.81
เงินสดจ่ายลงทุนในหุ้นสามัญ	(953,365,458.59)	(1,600,599,241.12)
<b>เงินสดสุทธิได้มาจาก (ใช้ไป) ใน) กิจกรรมลงทุน</b>	<b>170,369,920.36</b>	<b>(585,764,739.13)</b>

	<u>ปี 2566</u>	<u>ปี 2565</u>
	<u>บาท</u>	<u>บาท</u>
<b>กระแสเงินสดจากกิจกรรมจัดหาเงิน</b>		
เงินสดรับเงินเบิกเกินบัญชีธนาคาร	0.00	252,591,598.87
เงินสดจ่ายชำระเงินเบิกเกินบัญชีธนาคาร	0.00	(252,594,751.37)
เงินสดรับเงินกู้ยืม	502,000,000.00	34,000,000.00
เงินสดจ่ายชำระหนี้เงินกู้ยืม	(502,000,000.00)	(34,000,000.00)
เงินสดรับจากเงินรับฝาก	596,955,235.83	677,239,072.05
เงินสดจ่ายคืนเงินรับฝาก	(478,135,570.07)	(535,516,139.91)
เงินสดจ่ายค่าบำรุงสันนิบาตสหกรณ์ฯ	(30,000.00)	(30,000.00)
เงินสดรับคืนเงินปันผล	4,280.25	7,131.00
เงินสดจ่ายเงินปันผล	(77,200,550.75)	(64,537,120.00)
เงินสดจ่ายเงินเฉลี่ยคืน	(4,602,915.00)	(4,121,517.75)
เงินสดจ่ายโบนัสกรรมการและเจ้าหน้าที่	(6,310,000.00)	(5,515,000.00)
เงินสดรับจากทุนเรือนหุ้น	76,665,670.00	69,785,870.00
เงินสดจ่ายคืนทุนเรือนหุ้น	(58,524,620.00)	(48,471,880.00)
เงินสดจ่ายทุนสาธารณประโยชน์	(102,000.00)	(62,000.00)
เงินสดจ่ายทุนส่งเสริมการศึกษา	(682,700.00)	(707,800.00)
เงินสดรับกองทุนพัฒนาสหกรณ์	18,000.00	24,000.00
เงินสดรับกองทุนพัฒนาสมาชิกสหกรณ์	25,382.10	35,843.30
<b>เงินสดสุทธิได้มาจาก (ใช้ไปใน) กิจกรรมจัดหาเงิน</b>	<b>48,080,212.36</b>	<b>88,127,306.19</b>
เงินสดสุทธิเพิ่มขึ้น (ลดลง)	445,506,411.36	(295,342,478.64)
เงินสด ณ วันต้นปี	796,292,193.42	1,091,634,672.06
เงินสด ณ วันสิ้นปี	<b>1,241,798,604.78</b>	<b>796,292,193.42</b>

**ข้อมูลเพิ่มเติม**

**เงินสด ณ วันสิ้นปี ประกอบด้วย**

เงินสดและเงินฝากธนาคาร	635,068,947.33	189,605,996.25
เงินฝากสหกรณ์อื่น - สุทธิ	606,729,657.45	606,686,197.17
<b>รวม เงินสด ณ วันสิ้นปี</b>	<b>1,241,798,604.78</b>	<b>796,292,193.42</b>





สหกรณ์ออมทรัพย์พนักงานยาสูบ จำกัด

หมายเหตุประกอบงบการเงิน

สำหรับปีสิ้นสุดวันที่ 31 ธันวาคม 2566

1. สรุปนโยบายการบัญชีที่สำคัญ

- 1.1 สหกรณ์ฯ บันทึกบัญชีโดยใช้เกณฑ์คงค้าง
- 1.2 สหกรณ์ฯรับรู้รายได้ดอกเบี้ยตามเกณฑ์สัดส่วนของเวลา ส่วนจำนวนรายได้จะเท่ากับอัตราดอกเบี้ยคูณด้วยจำนวนเงินต้นที่ค้างชำระตามระยะเวลาที่กู้ยืม
- 1.3 เงินลงทุนระยะสั้น/เงินลงทุนระยะยาวที่เป็นเงินลงทุนในหลักทรัพย์ที่ไม่อยู่ในความต้องการของตลาดแสดงด้วยราคาทุนหรือราคาทุนหักด้วยค่าเผื่อการปรับมูลค่าหุ้น (ถ้ามี) สำหรับเงินลงทุนระยะสั้น/เงินลงทุนระยะยาวที่เป็นเงินลงทุนในหลักทรัพย์ที่อยู่ในความต้องการของตลาดแสดงด้วยมูลค่ายุติธรรม หรือราคาทุนตัดจำหน่ายและจะถือไว้จนครบกำหนด ทั้งนี้ สหกรณ์ฯ รับรู้การเปลี่ยนแปลงมูลค่าของเงินลงทุนเป็นกำไร (ขาดทุน) จากเงินลงทุนที่ยังไม่เกิดขึ้น โดยแสดงเป็นรายการแยกต่างหากในส่วนทุนของสหกรณ์ฯ และจะรับรู้เป็นรายได้หรือค่าใช้จ่ายในงบกำไรขาดทุนเมื่อสหกรณ์ฯ ได้จำหน่ายเงินลงทุนนั้น
- 1.4 เงินลงทุนในตราสารหนี้ที่จะถือจนครบกำหนดแสดงด้วยราคาทุนตัดจำหน่าย (หมายถึงราคาทุนของตราสารหนี้ที่ได้มาหรือโอนมาตั้งแต่เริ่มแรกหักเงินต้นที่จ่ายคืน และบวกหรือหักค่าตัดจำหน่ายสะสมของส่วนต่างระหว่างราคาทุนเริ่มแรกกับมูลค่าที่ตราไว้)
- 1.5 ค่าเสื่อมราคา อาคารและอุปกรณ์ คำนวณ โดยวิธีเส้นตรงในอัตราที่นายทะเบียนสหกรณ์กำหนด ยกเว้นที่ดิน
- 1.6 ค่าซ่อมบำรุง ค่าซ่อมแซม รวมทั้งการซื้อมาเปลี่ยนแทนสำหรับสินทรัพย์รายการย่อยๆ ถือเป็นค่าใช้จ่ายหักจากรายได้ การต่อเติมหรือเพิ่มเติมอาคารและอุปกรณ์รายการใหญ่ๆ ถือเป็นราคาทุนของสินทรัพย์
- 1.7 เงินสดในงบกระแสเงินสด หมายถึง เงินสดในมือ เงินฝากธนาคารทุกประเภท และเงินฝากสหกรณ์ทุกประเภท ทั้งนี้รวมถึงเงินฝากธนาคารและเงินฝากสหกรณ์ที่นำไปเป็นหลักทรัพย์ค้ำประกันหนี้สินด้วย
- 1.8 สหกรณ์ฯ ได้ดำเนินการตามกฎกระทรวงว่าด้วยการดำรงสินทรัพย์สภาพคล่องของสหกรณ์ พ.ศ. 2550 ตามหนังสือ กษ 1106/2741 ลงวันที่ 19 พฤศจิกายน 2550



2. เงินสดและเงินฝากธนาคาร ประกอบด้วย

	ปี 2566	ปี 2565
	บาท	บาท
เงินสด	60,000.00	60,000.00
เงินโอนระหว่างทาง	354,166,529.92	0.00
เงินฝากธนาคาร		
กระแสรายวัน	3,000.00	3,000.00
ออมทรัพย์	270,738,169.52	180,976,003.21
ประจำ	10,101,247.89	8,566,993.04
รวม	<u>635,068,947.33</u>	<u>189,605,996.25</u>

เงินโอนระหว่างทาง คือ เงินจากการขายหุ้นสามัญ บมจ.ปตท. ทางสหกรณ์ฯ ได้ทำการขาย ณ วันที่ 27 ธันวาคม 2566 โดยปกติจะใช้ระยะเวลาในการโอนเงินประมาณ 2 วัน แต่เนื่องจากตลาดหุ้นมีการปิดทำการวันที่ 29 ธันวาคม 2566 ทำให้ทางสหกรณ์ฯ ได้รับเงินจากการขายหุ้นสามัญ บมจ.ปตท. ภายในวันที่ 3 มกราคม 2567

3. เงินฝากสหกรณ์อื่น - สุทธิ ประกอบด้วย

	ปี 2566	ปี 2565
	บาท	บาท
ชุมนุมสหกรณ์ออมทรัพย์แห่งประเทศไทย	480,000,000.00	480,000,000.00
ชุมนุมสหกรณ์ธกษไทย จำกัด	126,729,657.45	126,686,197.17
รวมเงินฝากสหกรณ์อื่น	<u>606,729,657.45</u>	<u>606,686,197.17</u>
เงินฝากสหกรณ์อื่นตามคำพิพากษา		
สหกรณ์บริการครูจังหวัดขอนแก่น จำกัด	2,898,759.14	2,898,759.14
สหกรณ์การเกษตรห้วยน้ำใหญ่ จำกัด	2,834,876.71	2,834,876.71
สหกรณ์ออมทรัพย์ชุมชนโนนสูง จำกัด	1,457,534.85	1,457,534.85
สหกรณ์ออมทรัพย์เครือข่ายครู เขต 3 จำกัด	431,092.50	431,092.50
สหกรณ์การเกษตรพลังสามัคคีสตรีลุ่มน้ำโขง จำกัด	2,040,109.59	2,040,109.59
สหกรณ์เครดิตยูเนี่ยนลุ่มน้ำโขง จำกัด	<u>6,269,814.31</u>	<u>6,269,814.31</u>
รวม	15,932,187.10	15,932,187.10
หัก ค่าเพื่อเงินฝากสหกรณ์อื่นสงสัยจะสูญ	<u>15,932,187.10</u>	<u>15,932,187.10</u>
รวมเงินฝากสหกรณ์อื่นตามคำพิพากษา	<u>0.00</u>	<u>0.00</u>
เงินฝากสหกรณ์อื่น-สุทธิ	<u>606,729,657.45</u>	<u>606,686,197.17</u>

เงินฝากสหกรณ์อื่น ตามคำพิพากษา ได้พิจารณาค่าเผื่อเงินฝากสหกรณ์อื่นสงสัยจะสูญเต็มจำนวน รวม 15,932,187.10 บาท ทั้งนี้เป็นไปตามประกาศนายทะเบียนสหกรณ์ เรื่อง การประมาณการค่าเผื่อนี้สงสัยจะสูญ ตามระเบียบนายทะเบียนสหกรณ์ ว่าด้วยการบัญชีสหกรณ์และกลุ่มเกษตรกร พ.ศ.2563 ในข้อ 6 ประกาศเมื่อวันที่ 12 มกราคม 2564

สหกรณ์ฯ ได้ติดตามและดำเนินการเงินฝากสหกรณ์อื่นตามคำพิพากษาดังนี้

– สหกรณ์บริการครูจังหวัดขอนแก่น จำกัด

ทางสหกรณ์ฯ เป็นผู้ค้ำประกันที่ถูกยึดทรัพย์ส่งเงินชำระตามแผนการชำระที่เสนอและผู้ค้ำประกันรายอื่นทยอยมาขอทำข้อตกลงการชำระหนี้ให้เสร็จสิ้นภายใน 4 ปี

– สหกรณ์การเกษตรห้วยน้ำใหญ่ จำกัด

ทางสหกรณ์ฯ ได้ดำเนินการฟ้องผู้ซื้อทรัพย์เพื่อนำทรัพย์กลับมาขายใหม่ เนื่องจากผู้ซื้อไม่ดำเนินการไถ่ถอนในเวลาที่กำหนด และศาลได้มีคำพิพากษาเมื่อวันที่ 20 มีนาคม 2566 ให้จำเลยชำระเงิน ซึ่งจำเลยไม่ปฏิบัติตามคำพิพากษาภายในกำหนด ศาลได้ออกหมายบังคับคดี เพื่อให้เจ้าหน้าที่บังคับคดี ดำเนินการอายัดทรัพย์สิน และนำมาขายทอดตลาดต่อไป ทั้งนี้โจทก์ยังเป็นชื่อสหกรณ์การเกษตรห้วยน้ำใหญ่ ยังไม่มีการเปลี่ยนชื่อเป็นผู้ซื้อทรัพย์

– สหกรณ์ออมทรัพย์ชุมชนโนนสูง จำกัด

ทางสหกรณ์ฯ ได้ทำการยึดหลักทรัพย์ประเภทที่ดินพร้อมสิ่งปลูกสร้างของผู้ค้ำประกันเพื่อนำมาขายทอดตลาด และนำเงินมาชำระคืนแก่สหกรณ์ อยู่ระหว่างรอประกาศขายทอดตลาด

– สหกรณ์ออมทรัพย์เครือข่ายครู เขต 3 จำกัด

ทางสหกรณ์ฯ ได้รับเงินจากผู้ค้ำประกันที่ถูกยึดทรัพย์โดยชำระตามแผนการชำระที่สหกรณ์กำหนด

– สหกรณ์การเกษตรพลังสามัคคีสตรีลุ่มน้ำโขง จำกัด

ทางสหกรณ์ฯ ได้ทำการยึดหลักทรัพย์ประเภทที่ดินพร้อมสิ่งปลูกสร้างของผู้ค้ำประกันเพื่อนำมาขายทอดตลาด และอยู่ระหว่างรอประกาศขายทอดตลาด

– สหกรณ์เครดิตยูเนียนลุ่มน้ำโขง จำกัด

ทางสหกรณ์ฯ อยู่ระหว่างนำทรัพย์กลับมาขายทอดตลาดใหม่ และทรัพย์อีกบางส่วนยังไม่มีประกาศขายทอดตลาด

4. เงินลงทุน ประกอบด้วย

	ปี 2566		ปี 2565	
	บาท		บาท	
	มูลค่ายุติธรรม	ราคาทุนตัดจำหน่าย	มูลค่ายุติธรรม	ราคาทุนตัดจำหน่าย
<u>เงินลงทุนระยะสั้น</u>				
<u>เงินลงทุนที่อยู่ในความต้องการของตลาด</u>				
ตราสารหนี้				
ตั๋วสัญญาใช้เงิน	0.00	0.00	0.00	0.00
รวม	0.00	0.00	0.00	0.00
ตราสารทุน				
หุ้นสามัญ บมจ.ท่าอากาศยานไทย	239,000,000.00	269,433,200.31	0.00	0.00
หุ้นสามัญ บมจ.ปตท.	0.00	0.00	399,000,000.00	430,167,054.31
รวม	239,000,000.00	269,433,200.31	0.00	0.00
<u>บวก (หัก) ค่าเผื่อการปรับมูลค่าเงินลงทุน</u>		<u>(30,433,200.31)</u>		<u>(31,167,054.31)</u>
รวม		<u>239,000,000.00</u>		<u>399,000,000.00</u>
รวมเงินลงทุนระยะสั้น		<u>239,000,000.00</u>		<u>399,000,000.00</u>

	ปี 2566		ปี 2565	
	บาท		บาท	
	ราคาทุนตัดจำหน่าย		ราคาทุนตัดจำหน่าย	
<u>เงินลงทุนระยะยาว</u>				
<u>เงินลงทุนที่อยู่ในความต้องการของตลาด</u>				
หุ้นกู้ไม่ด้อยสิทธิ บ.ทุนธนชาติ จำกัด (มหาชน) - ดิจการะค้าประกัน			60,000,000.00	20,000,000.00
หุ้นกู้ไม่ด้อยสิทธิ บมจ.ซีพี ออลล์ - ดิจการะค้าประกัน			100,000,000.00	100,000,000.00
หุ้นกู้ไม่ด้อยสิทธิ บมจ.เจริญโภคภัณฑ์อาหาร - ดิจการะค้าประกัน			20,000,000.00	35,000,000.00
หุ้นกู้ไม่ด้อยสิทธิ บมจ.ซีทีเอฟ (ประเทศไทย) - ดิจการะค้าประกัน			15,000,000.00	15,000,000.00
หุ้นกู้ไม่ด้อยสิทธิ บ.ดีแทค ไตรเน็ด จำกัด - ดิจการะค้าประกัน			20,000,000.00	20,000,000.00
หุ้นกู้ไม่ด้อยสิทธิ บมจ.อินโดรามา เวนเจอร์ส - ดิจการะค้าประกัน			80,000,000.00	65,000,000.00
หุ้นกู้ไม่ด้อยสิทธิ บมจ.ไมเนอร์ อินเตอร์เนชั่นแนล - ดิจการะค้าประกัน			5,000,000.00	0.00
หุ้นกู้ไม่ด้อยสิทธิ บมจ.บ้านปู - ดิจการะค้าประกัน			20,000,000.00	0.00
หุ้นกู้ไม่ด้อยสิทธิ บมจ.ปตท - ดิจการะค้าประกัน			20,000,000.00	0.00
หุ้นกู้ไม่ด้อยสิทธิ บมจ.โกลบอล เพาเวอร์ ซินเนอร์ซี - ดิจการะค้าประกัน			35,000,000.00	0.00
หุ้นกู้ไม่ด้อยสิทธิ บมจ.พีทีที โกลบอล เคมิคอล - ดิจการะค้าประกัน			<u>20,000,000.00</u>	<u>0.00</u>
รวมเงินลงทุนระยะยาว - ดิจการะค้าประกัน			<u>395,000,000.00</u>	<u>255,000,000.00</u>

	ปี 2566	ปี 2565
	บาท	บาท
	ราคาทุนตัดจำหน่าย	ราคาทุนตัดจำหน่าย
<b>เงินลงทุนที่อยู่ในความต้องการของตลาด - ไม่คิดภาวะค้าประกัน</b>		
หุ้นกู้ไม่ด้อยสิทธิ บ.ทุนธนาชาติ จำกัด (มหาชน)	0.00	60,000,000.00
หุ้นกู้ไม่ด้อยสิทธิ บมจ.อิน โครามา เวนเจอร์ส	15,000,000.00	30,000,000.00
หุ้นกู้ไม่ด้อยสิทธิ บมจ.ไทยเบฟเวอเรจ	5,000,000.00	5,000,000.00
หุ้นกู้ไม่ด้อยสิทธิ บมจ.ไมเนอร์ อินเตอร์เนชั่นแนล	0.00	5,000,000.00
หุ้นกู้ไม่ด้อยสิทธิ บมจ.บ้านปู	30,000,000.00	50,000,000.00
หุ้นกู้ไม่ด้อยสิทธิ บมจ.ปตท.สผ.ศูนย์บริหารเงิน	20,000,000.00	20,000,000.00
หุ้นกู้ไม่ด้อยสิทธิ บมจ.ปตท	0.00	20,000,000.00
หุ้นกู้ไม่ด้อยสิทธิ บมจ.โกลบอล เพาเวอร์ ซินเนอร์ยี	0.00	35,000,000.00
หุ้นกู้ไม่ด้อยสิทธิ บมจ.พีทีที โกลบอล เคมิคอล	20,000,000.00	40,000,000.00
หุ้นกู้ไม่ด้อยสิทธิ บมจ.ไออาร์พีซี	20,000,000.00	0.00
รวมเงินลงทุนระยะยาว - ไม่คิดภาวะค้าประกัน	<u>110,000,000.00</u>	<u>265,000,000.00</u>
รวมเงินลงทุนระยะยาว	<u>505,000,000.00</u>	<u>520,000,000.00</u>
	ราคาทุนตัดจำหน่าย	ราคาทุนตัดจำหน่าย
<b>เงินลงทุนที่ไม่อยู่ในความต้องการของตลาด</b>		
หุ้นชุมนุมสหกรณ์ออมทรัพย์แห่งประเทศไทย จำกัด	133,000,000.00	133,000,000.00
หุ้นบริษัทสหประกันชีวิต จำกัด (มหาชน)	300,000.00	300,000.00
หุ้นชุมนุมสหกรณ์ธกษไทย จำกัด	5,000,000.00	5,000,000.00
หุ้นชุมนุมสหกรณ์ออมทรัพย์รัฐวิสาหกิจไทย จำกัด	<u>5,000,000.00</u>	<u>0.00</u>
รวม	143,300,000.00	138,300,000.00
<b>หัก</b> ค่าเผื่อการปรับมูลค่าหุ้นสหกรณ์ - ชุมชนสหกรณ์ธกษไทย	<u>2,938,362.10</u>	<u>2,878,180.75</u>
รวม	<u>140,361,637.90</u>	<u>135,421,819.25</u>
รวมเงินลงทุนระยะยาว - สุทธิ	<u>645,361,637.90</u>	<u>655,421,819.25</u>

สหกรณ์ฯ ได้นำเงินลงทุนประเภทหุ้นกู้ - คิดภาวะค้าประกัน จำนวนรวม 395 ล้านบาท ไปเป็นหลักประกันวงเงินสินเชื่อกับ ธนาคารพาณิชย์ภายในประเทศรวม 5 แห่ง

ในปี 2566 สหกรณ์ฯ ได้ตั้งค่าเผื่อการปรับมูลค่าหุ้นสหกรณ์ - ชุมชนสหกรณ์ธกษไทย เพิ่มขึ้นจำนวนเงิน 60,181.35 บาท เป็นไปตามหนังสือของกรมตรวจบัญชีสหกรณ์ เรื่อง วิธีปฏิบัติทางบัญชีสำหรับสหกรณ์ที่นำเงินไปลงทุนในหุ้นชุมนุมสหกรณ์ธกษไทย จำกัด เลขที่ กษ 0404/ว 92 ลงวันที่ 30 ธันวาคม 2563

ที่ประชุมใหญ่สามัญประจำปี 2566 ของสหกรณ์ฯ ได้อนุมัติวงเงินสินเชื่อ จำนวน 1,000 ล้านบาท เพื่อให้ฝ่ายจัดการสามารถนำไปใช้ในการบริหารจัดการงานสหกรณ์ และได้รับอนุมัติจากกรมส่งเสริมสหกรณ์เรียบร้อยแล้ว ซึ่งสหกรณ์ฯ ได้ใช้วงเงินสินเชื่อ จำนวน 530 ล้านบาท (หมายเหตุ 4) โดยมีรายละเอียดดังนี้

ธนาคารกรุงศรีอยุธยา จำกัด (มหาชน) มีวงเงินสินเชื่อ รวม 120 ล้านบาท ประกอบด้วย วงเงินเบิกเกินบัญชี 20 ล้านบาท และวงเงินตั๋วสัญญาใช้เงิน จำนวน 100 ล้านบาท โดยมีเงินลงทุนประเภทหุ้นกู้ จำนวน 120 ล้านบาทเป็นหลักประกัน

หุ้นกู้ไม่ค้ำยสิทธิ บมจ.เจริญโภคภัณฑ์อาหาร	20,000,000.00
หุ้นกู้ไม่ค้ำยสิทธิ บมจ.ซีทีเอฟ (ประเทศไทย)	15,000,000.00
หุ้นกู้ไม่ค้ำยสิทธิ บ.ดีแทค ไครเน็ด จำกัด	20,000,000.00
หุ้นกู้ไม่ค้ำยสิทธิ บมจ.อินโดรามา เวนเจอร์ส	25,000,000.00
หุ้นกู้ไม่ค้ำยสิทธิ บมจ.ปตท	20,000,000.00
หุ้นกู้ไม่ค้ำยสิทธิ บมจ.ทีทีที โกลบอล เคมิคอล	20,000,000.00
	<u>120,000,000.00</u>

ธนาคารกรุงไทย จำกัด (มหาชน) มีวงเงินสินเชื่อ รวม 110 ล้านบาท ประกอบด้วย วงเงินเบิกเกินบัญชี 10 ล้านบาท และวงเงินตั๋วสัญญาใช้เงิน จำนวน 100 ล้านบาท โดยมีเงินลงทุนประเภทหุ้นกู้จำนวน 65 ล้านบาทเป็นหลักประกัน

หุ้นกู้ไม่ค้ำยสิทธิ บมจ.โกลบอล เพาเวอร์ ซินเนอร์ยี - คัดการะค้าประกัน	35,000,000.00
หุ้นกู้ไม่ค้ำยสิทธิ บมจ.ซีที ออลล์	30,000,000.00
	<u>65,000,000.00</u>

ธนาคารทหารไทยธนชาต จำกัด (มหาชน) มีวงเงินสินเชื่อประเภทตั๋วสัญญาใช้เงิน จำนวน 100 ล้านบาท โดยมีเงินลงทุนประเภทหุ้นกู้จำนวน 70 ล้านบาทเป็นหลักประกัน

หุ้นกู้ไม่ค้ำยสิทธิ บมจ.ซีที ออลล์	30,000,000.00
หุ้นกู้ไม่ค้ำยสิทธิ บมจ.ไมเนอร์ อินเตอร์เนชั่นแนล	5,000,000.00
หุ้นกู้ไม่ค้ำยสิทธิ บมจ.อินโดรามา เวนเจอร์ส	15,000,000.00
หุ้นกู้ไม่ค้ำยสิทธิ บมจ.บ้านปู	20,000,000.00
	<u>70,000,000.00</u>

ธนาคารแลนด์แอนด์เฮาส์ จำกัด (มหาชน) มีวงเงินสินเชื่อประเภทตั๋วสัญญาใช้เงิน จำนวน 100 ล้านบาท โดยมีเงินลงทุนประเภทหุ้นกู้จำนวน 40 ล้านบาทเป็นหลักประกัน

หุ้นกู้ไม่ค้ำยสิทธิ บมจ.ซีที ออลล์	40,000,000.00
------------------------------------	---------------

ธนาคารไอซีบีซี จำกัด (มหาชน) มีวงเงินสินเชื่อประเภทตั๋วสัญญาใช้เงิน จำนวน 100 ล้านบาท โดยมีเงินลงทุนประเภทหุ้นกู้จำนวน 100 ล้านบาทเป็นหลักประกัน

หุ้นกู้ไม่ค้ำยสิทธิ บมจ.อินโดรามา เวนเจอร์ส	40,000,000.00
หุ้นกู้ไม่ค้ำยสิทธิ บมจ.ทุนธนชาต	60,000,000.00
	<u>100,000,000.00</u>

5. เงินให้กู้ยืม ประกอบด้วย

	ปี 2566		ปี 2565	
	บาท		บาท	
	ระยะสั้น	ระยะยาว	ระยะสั้น	ระยะยาว
เงินให้กู้ยืม - ปกติ				
ลูกหนี้เงินกู้ฉุกเฉิน	45,892,424.39	228,768,552.19	45,529,384.80	246,682,110.89
ลูกหนี้เงินกู้สามัญ	188,571,138.92	1,047,946,699.38	190,960,011.66	1,097,847,937.87
ลูกหนี้เงินกู้พิเศษ	<u>43,082,137.82</u>	<u>395,787,619.11</u>	<u>47,035,474.00</u>	<u>442,781,489.22</u>
รวมเงินให้กู้ยืม - ปกติ	<u>277,545,701.13</u>	<u>1,672,502,870.68</u>	<u>283,524,870.46</u>	<u>1,787,311,537.98</u>
เงินให้กู้ยืม - ไม่ก่อให้เกิดรายได้				
ลูกหนี้เงินกู้ฉุกเฉิน	0.00	0.00	0.00	0.00
ลูกหนี้เงินกู้สามัญ	0.00	0.00	0.00	0.00
ลูกหนี้เงินกู้พิเศษ	0.00	0.00	0.00	0.00
ลูกหนี้เงินกู้ระหว่างดำเนินการ	<u>1,587,404.69</u>	<u>0.00</u>	<u>1,587,404.69</u>	<u>0.00</u>
รวมเงินให้กู้ยืม - ไม่ก่อให้เกิดรายได้	<u>1,587,404.69</u>	<u>0.00</u>	<u>1,587,404.69</u>	<u>0.00</u>
รวมเงินให้กู้ยืม	<u>279,133,105.82</u>	<u>1,672,502,870.68</u>	<u>285,112,275.15</u>	<u>1,787,311,537.98</u>
หัก ค่าเผื่อนี้สงสัยจะสูญ				
ลูกหนี้เงินกู้ระหว่างดำเนินการ	<u>300,000.00</u>	<u>0.00</u>	<u>300,000.00</u>	<u>0.00</u>
เงินให้กู้ยืม-สุทธิ	<u>278,833,105.82</u>	<u>1,672,502,870.68</u>	<u>284,812,275.15</u>	<u>1,787,311,537.98</u>

ในปี 2566 ทางสหกรณ์ฯ มีลูกหนี้ระหว่างดำเนินการจำนวน 1 ราย ทุนทรัพย์ที่ฟ้องร้อง 1,587,404.69 บาท โดยมีที่ดินและสิ่งปลูกสร้างเป็นหลักประกันจดทะเบียน สหกรณ์ฯยื่นคำร้องขอใช้ราคาประเมินในการขายทรัพย์จำนวนใหม่ตามแบบประเมินที่จัดทำโดย บริษัท ไทย แอปไพร์ซัล แอนด์ เซอร์วิส จำกัด ซึ่งประเมินราคาได้ 1.4 ล้านบาท โดยกรมบังคับคดีได้รับคำร้อง และยังไม่มีการประกาศขายทอดตลาด



6. สินทรัพย์หมุนเวียนอื่น ประกอบด้วย

	ปี 2566	ปี 2565
	บาท	บาท
ดอกเบี้ยเงินฝากสหกรณ์ค้างรับ	482,792.49	472,634.44
ดอกเบี้ยหุ้นกู้ค้างรับ	3,788,464.38	3,995,623.29
ดอกเบี้ยเงินฝากธนาคารค้างรับ	600.80	148.13
กำไรจากการขายเงินลงทุนค้างรับ	2,935,614.96	0.00
ค่าเบี้ยประกันภัยจ่ายล่วงหน้า	8,447.11	10,161.35
ค่าซ่อมแซมครุภัณฑ์จ่ายล่วงหน้า	3,775.78	0.00
เงินรอเรียกคืน	160.65	187.35
วัสดุคงเหลือ	<u>285,719.43</u>	<u>336,535.21</u>
รวม	<u>7,505,575.60</u>	<u>4,815,289.77</u>

7. สินทรัพย์ไม่หมุนเวียนอื่น ประกอบด้วย

	ปี 2566	ปี 2565
	บาท	บาท
ค่าพัฒนาระบบคอมพิวเตอร์ รอคัดจ่าย	<u>45,044.65</u>	<u>53,711.65</u>
รวม	<u>45,044.65</u>	<u>53,711.65</u>

8. ที่ดิน อาคารและอุปกรณ์ - สุทธิ ประกอบด้วย

	ปี 2566	ปี 2565
	บาท	บาท
ที่ดิน	1,924,500.00	1,924,500.00
อาคาร-บ้านพัก	3,875,500.00	3,875,500.00
เครื่องตกแต่ง-บ้านพัก	287,900.00	287,900.00
เครื่องใช้สำนักงาน	5,989,560.17	5,616,959.53
ยานพาหนะ	1,524,325.00	1,524,325.00
ส่วนปรับปรุงอาคาร	<u>313,005.65</u>	<u>313,005.65</u>
รวม	13,914,790.82	13,542,190.18
<b>หัก</b> ค่าเสื่อมราคาสะสม		
ค่าเสื่อมราคาสะสม-อาคารบ้านพัก	646,093.63	452,318.63
ค่าเสื่อมราคาสะสม-เครื่องตกแต่งบ้านพัก	95,503.13	66,713.13
ค่าเสื่อมราคาสะสม-เครื่องใช้สำนักงาน	4,688,492.26	4,292,854.33
ค่าเสื่อมราคาสะสม-ยานพาหนะ	1,524,323.00	1,524,323.00
ค่าเสื่อมราคาสะสม-ส่วนปรับปรุงอาคาร	<u>109,880.94</u>	<u>78,580.37</u>
รวม	<u>7,064,292.96</u>	<u>6,414,789.46</u>
อุปกรณ์ - สุทธิ	<u>6,850,497.86</u>	<u>7,127,400.72</u>



9. เงินรับฝาก ประกอบด้วย

	<u>ปี 2566</u>	<u>ปี 2565</u>
	<u>บาท</u>	<u>บาท</u>
เงินฝากประจำ	397,002,172.20	363,787,934.81
เงินฝากออมทรัพย์พิเศษ	633,247,574.19	605,689,466.40
เงินฝากออมทรัพย์ทวีสิน	2,966,577.86	2,551,987.85
เงินฝากออมทรัพย์ขวัญรุ่ง	11,120,581.43	11,765,032.33
เงินฝากออมทรัพย์เพิ่มพูน	154,283,568.51	141,230,555.67
เงินฝากออมทรัพย์ ทวีทรัพย์ 51	11,791,399.05	11,800,791.85
เงินฝากออมทรัพย์ ทวีทรัพย์ 52	19,079,109.91	18,797,291.74
เงินฝากออมทรัพย์ ทวีทรัพย์ 53	24,610,536.29	30,533,865.16
เงินฝากออมทรัพย์ ทวีทรัพย์ 54	48,574,833.08	51,421,514.52
เงินฝากออมทรัพย์ ทวีทรัพย์ 56	110,590,663.44	113,960,375.17
เงินฝากออมทรัพย์ ทวีทรัพย์ 58	299,328,048.30	312,366,099.96
เงินฝากออมทรัพย์เกษียณสุข	<u>322,795,506.83</u>	<u>252,665,989.87</u>
รวม	<u>2,035,390,571.09</u>	<u>1,916,570,905.33</u>

10. หนี้สินหมุนเวียนอื่น ประกอบด้วย

	<u>ปี 2566</u>	<u>ปี 2565</u>
	<u>บาท</u>	<u>บาท</u>
ดอกเบี้ยเงินรับฝากค้างจ่าย	3,343,510.98	2,528,460.65
เงินปันผลค้างจ่าย	21,735.50	33,085.50
ภาษีหัก ณ ที่จ่าย-รอนำส่ง	209,937.16	147,085.36
ค่าใช้จ่ายค้างจ่าย	240,139.18	332,170.40
เงินรอจ่ายคืน	1,619,382.78	2,267,639.52
ค่าเบี้ยประกันภัย-รอจ่ายคืน	2,396.80	2,396.80
ค่าเบี้ยประกันภัย-รอนำส่ง	256,265.94	269,652.40
เงินกองทุนประกันสังคม-รอนำส่ง	14,208.00	8,514.00
เงินรอตรวจสอบ	172,589.12	486,836.12
เจ้าหนี้ บริษัท ไทยฮอนด้า แมนูแฟคเจอร์ริง จำกัด	<u>110,900.00</u>	<u>195,700.00</u>
รวม	<u>5,991,065.46</u>	<u>6,271,540.75</u>



11. หนี้สินไม่หมุนเวียนอื่น ประกอบด้วย

	<u>ปี 2566</u>	<u>ปี 2565</u>
	<u>บาท</u>	<u>บาท</u>
เงินประกันสัญญา	16,420.00	16,420.00
สำรองบำเหน็จเจ้าหน้าที่	10,101,247.89	8,566,993.04
กองทุนสวัสดิการเจ้าหน้าที่	8,770,981.41	8,568,557.92
รวม	<u>18,888,649.30</u>	<u>17,151,970.96</u>

12. ทุนสะสมตามข้อบังคับ ระเบียบ และอื่นๆ ประกอบด้วย

	<u>ปี 2566</u>	<u>ปี 2565</u>
	<u>บาท</u>	<u>บาท</u>
ทุนสาธารณประโยชน์	217,606.00	219,606.00
ทุนส่งเสริมการศึกษา	217,576.05	100,276.05
ทุนรักษาระดับอัตราเงินปันผล	3,970,335.50	3,350,335.50
กองทุนสวัสดิการบำเหน็จสมาชิกผู้เกษียณอายุ	76,230.00	61,830.00
กองทุนพัฒนาสหกรณ์	357,802.85	239,802.85
กองทุนพัฒนาสมาชิกสหกรณ์	<u>426,339.63</u>	<u>300,957.53</u>
รวม	<u>5,265,890.03</u>	<u>4,272,807.93</u>

13. กำไร (ขาดทุน) จากเงินลงทุนที่ยังไม่เกิดขึ้น

	<u>ปี 2566</u>	<u>ปี 2565</u>
	<u>บาท</u>	<u>บาท</u>
หุ้นสามัญ บมจ.ท่าอากาศยานไทย	(30,433,200.31)	0.00
หุ้นสามัญ บมจ.ปตท.	<u>0.00</u>	<u>(31,167,054.31)</u>
รวม	<u>(30,433,200.31)</u>	<u>(31,167,054.31)</u>

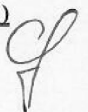

## 5.2 เรื่องพิจารณาอนุมัติจัดสรรกำไรสุทธิ ประจำปี 2566

การบริหารงานในรอบปีบัญชี 2566 ตั้งแต่วันที่ 1 มกราคม 2566 – 31 ธันวาคม 2566 สหกรณ์ฯ มีผลดำเนินการเป็นไปด้วยดีมีผลกำไรสุทธิ จำนวน 107,203,569.33 บาท ซึ่งจะต้องมีการดำเนินการจัดสรรกำไรสุทธิ เพื่อให้เป็นไปตามข้อบังคับของสหกรณ์ฯ ข้อที่ 28 โดยมีรายละเอียด ดังนี้.-

1. ต้องจัดสรรเป็นทุนสำรองไม่น้อยกว่าร้อยละ 10 ของกำไรสุทธิ
2. เป็นค่าบำรุงสันนิบาตสหกรณ์แห่งประเทศไทย ร้อยละ 1 ของกำไรสุทธิ แต่ไม่เกิน 30,000.-บาท
3. กำไรสุทธิที่เหลือจากการจัดสรร ตามข้อ 1 และ 2 อาจจัดสรรดังต่อไปนี้
  - 3.1 เป็นเงินปันผลตามหุ้นที่ชำระแล้วไม่เกินร้อยละ 10 ต่อปี
  - 3.2 เป็นเงินเฉลี่ยคืนให้แก่สมาชิก ตามส่วนจำนวนรวมแห่งดอกเบี้ยเงินกู้ซึ่งสมาชิกนั้น ๆ ได้ส่งแก่สหกรณ์ฯ ในระหว่างปี
  - 3.3 เป็นโบนัสแก่กรรมการดำเนินการและเจ้าหน้าที่สหกรณ์ฯ ไม่เกินร้อยละ 10 ของกำไรสุทธิ
  - 3.4 เป็นทุนรักษาระดับอัตราเงินปันผลไม่เกินร้อยละ 2 ของทุนเรือนหุ้นของสหกรณ์ฯ ตามที่มีอยู่ในวันสิ้นปีนั้น
  - 3.5 เป็นทุนเพื่อการศึกษาอบรมทางสหกรณ์ ไม่เกินร้อยละ 10 ของกำไรสุทธิ
  - 3.6 เป็นทุนสาธารณประโยชน์ ไม่เกินร้อยละ 10 ของกำไรสุทธิ
  - 3.7 เป็นทุนสวัสดิการหรือการสงเคราะห์ตามสมควรแก่สมาชิกและครอบครัว ไม่เกินร้อยละ 10
  - 3.8 เป็นทุนเพื่อจัดตั้งสำนักงานหรือทุนอื่นๆ เพื่อเสริมสร้างความมั่นคงให้แก่สหกรณ์
  - 3.9 กำไรสุทธิส่วนที่เหลือ (ถ้ามี) ให้จัดสรรเป็นทุนสำรองทั้งสิ้น

**สหกรณ์ออมทรัพย์พนักงานยาสูบ จำกัด**  
**ข้อเสนอขออนุมัติจัดสรรกำไรสุทธิ ประจำปีบัญชี 2566**

รายการ	ปี 2565		ปี 2566		หมายเหตุ
	จำนวนเงิน (บาท)	%	จำนวนเงิน (บาท)	%	
1. เป็นทุนสำรอง ไม่น้อยกว่า 10%	10,050,612.36	10.00	10,721,012.83	10.00	
2. เป็นค่าบำรุงสันนิบาตสหกรณ์แห่งประเทศไทย ร้อยละ 1 ของกำไรสุทธิ แต่ไม่เกิน 30,000.00 บาท	30,000.00	0.03	30,000.00	0.03	
3. กำไรสุทธิที่เหลือ จัดสรรดังต่อไปนี้					
3.1 เป็นเงินปันผล	77,189,301.00	76.80	83,138,839.25	77.55	
ตามหุ้นที่ชำระแล้ว ไม่เกินร้อยละ 10	4.70%		5.02%		
3.2 เป็นเงินเฉลี่ยคืน ให้แก่สมาชิก	4,602,915.00	4.58	5,428,717.25	5.06	
ตามส่วนแห่งดอกเบี้ย ที่สมาชิกจ่ายระหว่างปี	4.00%		5.00%		
3.3 เป็นโบนัส แก่กรรมการ	1,900,000.00	1.89	2,050,000.00	1.91	
เป็นโบนัส แก่เจ้าหน้าที่	4,410,000.00	4.39	4,600,000.00	4.29	
ไม่เกินร้อยละ 10 ของกำไรสุทธิ					
3.4 เป็นทุนรักษาระดับอัตราเงินปันผล	620,000.00	0.62	50,000.00	0.04	
ไม่เกินร้อยละ 2 ของทุนเรือนหุ้นที่มีอยู่เมื่อสิ้นปี					
3.5 เป็นทุนส่งเสริมการศึกษา	800,000.00	0.80	600,000.00	0.56	
ไม่เกินร้อยละ 10 ของกำไรสุทธิ					
3.6 เป็นทุนสาธารณประโยชน์	100,000.00	0.10	70,000.00	0.07	
ไม่เกินร้อยละ 10 ของกำไรสุทธิ					
3.7 เป็นกองทุนพัฒนาสหกรณ์ฯ	100,000.00	0.10	5,000.00	0.01	
3.8 เป็นกองทุนพัฒนาสมาชิกสหกรณ์ฯ	100,000.00	0.10	5,000.00	0.01	
3.9 เป็นกองทุนสวัสดิการบำเหน็จสมาชิกฯ	598,000.00	0.59	505,000.00	0.47	
<b>รวม</b>	<b>100,500,828.36</b>	<b>100.00</b>	<b>107,203,569.33</b>	<b>100.00</b>	
<b>สรุปผลการจัดสรรกำไรสุทธิ ตามเสนอข้างต้น</b>					
1. กลับมาเป็นของสมาชิก (3.1 + 3.2)	81,792,216.00	81.38	88,567,556.50	82.61	
2. เป็นผลประโยชน์แก่สมาชิก (1 + 3.4,3.5,3.7,3.8,3.9)	12,268,612.36	12.21	11,886,012.83	11.09	
3. เป็นผลตอบแทนกรรมการและเจ้าหน้าที่ (3.3)	6,310,000.00	6.28	6,650,000.00	6.20	
4. เป็นทุนสาธารณประโยชน์ (3.6)	100,000.00	0.10	70,000.00	0.07	
5. เป็นของสันนิบาตสหกรณ์ (2)	30,000.00	0.03	30,000.00	0.03	
<b>รวม</b>	<b>100,500,828.36</b>	<b>100.00</b>	<b>107,203,569.33</b>	<b>100.00</b>	

### 5.3 เรื่องพิจารณาอนุมัติงบประมาณรายจ่ายประจำปี 2567

สหกรณ์ออมทรัพย์พนักงานยาสูบ จำกัด  
งบประมาณรายจ่ายประจำปีบัญชี 2567

รายการ	ปี 2566		ปี 2567		งบประมาณ เสนอตั้ง	หมายเหตุ
	งบประมาณ	จ่ายจริง เบื้องต้น	+เพิ่ม -ลด	%		
หมวด 1 เงินเดือน						
1.1 เงินเดือน ค่าจ้าง	15,445,000.00	13,149,480.00	-1,696,000.00	-10.98	13,749,000.00	สำหรับเป็นค่าใช้จ่ายดังนี้.- -เงินเดือนเจ้าหน้าที่ 21 อัตรา เป็นเงิน 11,609,000.- บาท -เงินปรับฐานโครงสร้าง เงินเดือน 5% เป็นเงิน 580,500.- บาท -ปูนบำเหน็จตามผลงาน ประจำปี 8.5% เป็นเงิน 956,000.- บาท -สำรองอัตรารว่าง 5 อัตรา เป็นเงิน 603,500.- บาท รวมเป็นเงิน <u>13,749,000.- บาท</u>
1.2 ค่าล่วงเวลา	400,000.00	87,080.93	-	-	400,000.00	สำหรับเป็นค่าทำงานล่วงเวลา และหรือทำงานในวันหยุดของ เจ้าหน้าที่สหกรณ์ฯ กรณีเร่งด่วน และพนักงานยาสูบที่ช่วยทำงานให้ สหกรณ์ฯ
1.3 เงินรางวัลเจ้าหน้าที่ สหกรณ์ฯ	10,000.00	2,450.00	-	-	10,000.00	เป็นเงินรางวัลเจ้าหน้าที่สหกรณ์ฯ จำนวน 5 คน ๆ ละ 2,000.- บาท สำหรับเจ้าหน้าที่ซึ่งทำงานเต็มปี โดยไม่มีวันลา (ไม่นับวันลา พักผ่อน) 2,000.- บาท ต่อ 1 คน
1.4 เงินประจำตำแหน่ง	-	-	+50,000.00	+100.00	50,000.00	สำหรับเป็นค่าประจำตำแหน่ง ผู้จัดการ
	15,855,000.00	13,239,010.93	-1,646,000.00	-10.38	14,209,000.00	

รายการ	ปี 2566		ปี 2567		งบประมาณ เสนอตั้ง	หมายเหตุ
	งบประมาณ	จ่ายจริง เบื้องต้น	+เพิ่ม -ลด	%		
หมวด 2 ค่าตอบแทน						
2.1 ค่ารับรอง	200,000.00	78,877.00	-	-	200,000.00	สำหรับเป็นค่ารับรองเจ้าหน้าที่ของ หน่วยงานภายนอก ทั้งภาครัฐและ เอกชน ตลอดจนเจ้าหน้าที่ของ การยาสูบฯ ที่ช่วยงานสหกรณ์ฯ และเป็นค่าของขวัญในโอกาสต่าง ๆ ตามความจำเป็น รวมทั้งเป็น ค่าอาหารว่างในการประชุมของ คณะกรรมการและคณะอนุ กรรมการต่าง ๆ
2.2 ค่าตอบแทนผู้ช่วย ปฏิบัติงานให้กับสหกรณ์	1,500,000.00	1,262,300.00	+100,000.00	+6.67	1,600,000.00	จ่ายค่าตอบแทนดังนี้- -บุคคลภายนอกซึ่งช่วยเหลือใน การดำเนินการและพนักงานยาสูบ ที่ช่วยทำงานให้แก่สหกรณ์อย่าง ต่อเนื่องเป็นเงิน 175,000.- บาท -ค่าตอบแทนผู้ประสานงานหน่วย ภูมิภาค 160,000.- บาท ประสานงานภูมิภาค 60,000.- บาท ฝ่ายบริหาร 972,000.- บาท ผู้ช่วยงานเลขาฯ 85,000.- บาท คณะกรรมการตรวจสอบ ภายใน 15,000.- บาท สำรอง 133,000.- บาท รวมเป็นเงิน <u>1,600,000.- บาท</u>
2.3 ค่าเบี้ยประชุม	650,000.00	536,700.00	-	-	650,000.00	สำหรับเป็นค่าตอบแทนในการ ประชุมคณะกรรมการและเจ้าหน้าที่ ผู้เกี่ยวข้องของสหกรณ์ที่เชิญมา ประชุม
2.4 ค่าของขวัญ ของชำร่วย	300,000.00	-	-	-	300,000.00	สำหรับเป็นค่าของขวัญ ของชำร่วย รับรองหน่วยงานหรือบุคคล ภายนอกที่เกี่ยวข้องกับสหกรณ์ฯ
	2,650,000.00	1,877,877.00	+100,000.00	+3.77	2,750,000.00	

รายการ	ปี 2566		ปี 2567		งบประมาณ เสนอตั้ง	หมายเหตุ
	งบประมาณ	จ่ายจริง เบื้องต้น	+เพิ่ม -ลด	%		
<b>หมวด 3 ค่าวัสดุ</b>						
3.1 เครื่องเขียนแบบพิมพ์ และวัสดุอุปกรณ์	180,000.00	61,592.30	-30,000.00	-16.67	150,000.00	สำหรับเป็นค่าแบบพิมพ์ต่าง ๆ ที่ใช้ในกิจการและค่าใช้จ่าย อุปกรณ์สำนักงาน เช่น ทะเบียน ต่าง ๆ ปากกา ฝ่าหมึกพิมพ์ ดิจิตอล บอร์ด เป็นต้น
3.2 วัสดุอุปกรณ์ในงาน คอมพิวเตอร์	700,000.00	364,216.56	-100,000.00	-14.29	600,000.00	เป็นค่าอุปกรณ์เกี่ยวกับงาน ประมวลผลด้วยเครื่องคอมพิวเตอร์ เช่น กระดาษต่อเนื่อง หมึกพิมพ์ แผ่นดีวีดี แฟลชไดร์ฟ เป็นต้น
	880,000.00	425,809.35	-130,000.00	-14.77	750,000.00	

รายการ	ปี 2566		ปี 2567		งบประมาณ เสนอตั้ง	หมายเหตุ
	งบประมาณ	จ่ายจริง เบื้องต้น	+เพิ่ม -ลด	%		
หมวด 4 ค่าใช้จ่ายต่าง ๆ						
4.1 ค่าใช้จ่ายในการ สัมมนาและเผยแพร่ความรู้ เกี่ยวกับสหกรณ์ฯ	1,000,000.00	498,690.00	-200,000.00	-20.00	800,000.00	สำหรับเป็นค่าส่งเสริมสมาชิกและ กรรมการฯ ที่ปรึกษา ฝ่ายจัดการ และเจ้าหน้าที่ เข้าร่วมอบรม ประชุมสัมมนา, ศึกษาดูงานของ สหกรณ์ฯ ที่สหกรณ์ฯ จัดอบรม และหรือหน่วยงานอื่นจัดขึ้น รวมทั้งทัศนศึกษาในประเทศและ ต่างประเทศ -โครงการอบรมสมาชิก 300,000.- -โครงการอบรมกรรมการ และเจ้าหน้าที่ฯ 300,000.- -ส่วนงานภายนอก 100,000.- -สำรองโครงการอื่น 100,000.-
4.2 ค่าอาหารแสตมป์ และ ค่าธรรมเนียมต่าง ๆ	172,000.00	114,383.67	-	-	172,000.00	สำหรับเป็นค่าธรรมเนียมในการ โอนเงินค่าธรรมเนียมเช็คขึ้นเงิน ของสหกรณ์ และค่าธรรมเนียม ต่าง ๆ
4.3 ค่าจัดพิมพ์หนังสือ รายงานกิจการประจำปี	200,000.00	117,566.25	-50,000.00	-25.00	150,000.00	สำหรับเป็นค่าจ้างในการจัดพิมพ์ หนังสือรายงานกิจการประจำปี 2566 จำนวน 1,000 เล่ม เล่มละ 71.69 บ.(รวมภาษีมูลค่าเพิ่ม) ค่าเพิ่มหน้ายก 50,000.- บาท แผ่นพับฯ 20,000.- บาท
4.4 ค่าใช้จ่ายในการ ประชุมใหญ่	4,500,000.00	3,310,128.10	-	-	4,500,000.00	สำหรับเป็นค่าจัดสถานที่ในการ ประชุมใหญ่ และเอกสารในการ เลือกตั้งคณะกรรมการดำเนินการ กับเจ้าหน้าที่ผู้ปฏิบัติงานในการ ประชุมใหญ่ และค่าอาหารในการ มาประชุมใหญ่
4.5 เงินสมทบกองทุน บำเหน็จเจ้าหน้าที่สหกรณ์ฯ	1,610,000.00	1,497,312.00	+190,000.00	+11.80	1,800,000.00	สำหรับเป็นเงินสมทบกองทุน บำเหน็จเจ้าหน้าที่สหกรณ์ฯ ขอ ตั้ง 40% ของเงินเดือนเจ้าหน้าที่ ที่ไม่เข้ากองทุนสำรองเลี้ยงชีพ



รายการ	ปี 2566		ปี 2567		งบประมาณ เสนอตั้ง	หมายเหตุ
	งบประมาณ	จ่ายจริง เบื้องต้น	+เพิ่ม -ลด	%		
4.6 เงินชดเชยตาม กฎหมายคุ้มครองแรงงาน	1,000,000.00	-	+2,000,000.00	+200.00	3,000,000.00	สำหรับเป็นเงินชดเชยตาม กฎหมายคุ้มครองแรงงานให้แก่ เจ้าหน้าที่ กรณีออกจากงาน
4.7 เงินสวัสดิการ ค่ารักษาพยาบาล	1,250,000.00	220,459.00	-	-	1,250,000.00	เป็นค่ารักษาพยาบาลบุคลากรใน ครอบครัวของเจ้าหน้าที่ ขอตั้งให้เจ้าหน้าที่สหกรณ์ฯ รวม 25 คน ๆ ละ 50,000.- บาท
4.8 ค่าช่วยเหลือบุตร เจ้าหน้าที่สหกรณ์ฯ	30,000.00	6,000.00	-	-	30,000.00	สำหรับเป็นค่าช่วยเหลือบุตร เจ้าหน้าที่สหกรณ์ฯ เดือนละ 500.- บาท ต่อบุตร 1 คน
4.9 เงินช่วยเหลือ ค่าคลอดบุตรของเจ้าหน้าที่ สหกรณ์ฯ	2,000.00	-	-	-	2,000.00	เป็นค่าช่วยเหลือค่าคลอดบุตร เจ้าหน้าที่สหกรณ์ฯ หรือคู่สมรส เป็นเงิน 400.- บาท ต่อการ คลอดบุตร 1 คน
4.10 เงินช่วยเหลือ ค่าเล่าเรียนบุตรเจ้าหน้าที่ สหกรณ์ฯ	100,000.00	1,000.00	-	-	100,000.00	เป็นค่าช่วยเหลือค่าเล่าเรียนบุตร เจ้าหน้าที่สหกรณ์ฯ
4.11 ค่าเครื่องแบบกรรมการ และเจ้าหน้าที่สหกรณ์ฯ	200,000.00	19,474.00	-	-	200,000.00	เป็นค่าเครื่องแบบใช้ในพิธีต่าง ๆ ของสหกรณ์ฯ รวมทั้งร่วมงาน ต่าง ๆ ของ ยสท.
4.12 ค่าใช้จ่ายในการ ดำเนินคดี	650,000.00	231,614.00	-	-	650,000.00	เป็นค่าใช้จ่ายในกรณีที่สหกรณ์ฯ เป็นผู้ฟ้องร้องหรือถูกฟ้องร้อง เกี่ยวกับการดำเนินธุรกิจของ สหกรณ์ฯ
4.13 ค่าตรวจสอบกิจการ	200,000.00	195,000.00	-	-	200,000.00	เป็นค่าจ้างตรวจสอบกิจการ สหกรณ์ฯ
4.14 ค่าสอบบัญชี	200,000.00	120,000.00	-	-	200,000.00	เป็นค่าธรรมเนียมในการสอบบัญชี ของสหกรณ์ฯ

รายการ	ปี 2566		ปี 2567		งบประมาณ เสนอตั้ง	หมายเหตุ
	งบประมาณ	จ่ายจริง เบื้องต้น	+เพิ่ม -ลด	%		
4.15 ค่าเบี้ยประกันภัย	100,000.00	23,083.23	-	-	100,000.00	สำหรับเป็นค่าประกันภัยเงินสด คงเหลือและทรัพย์สินที่เก็บรักษาไว้ ในตู้নিরภัย เช่น โฉนดที่ดิน ตราสาร ทางการเงิน รวมทั้งค่าทำประกันภัย และค่าทำ พรบ.สำหรับยานพาหนะ ของสหกรณ์ และเบี้ยประกันภัยกลุ่ม
4.16 ค่าบริการรถรับ-ส่งเงิน	80,000.00	39,250.00	+220,000.00	+275.00	300,000.00	สำหรับเป็นค่าบริการในกรณี รถจากธนาคารรับ-ส่งเงินที่ สหกรณ์ฯ คลองเตยและโรจนะ
4.17 เงินสมทบกองทุน ประกันสังคมและกองทุน ทดแทน	374,000.00	164,802.00	-7,000.00	-1.87	367,000.00	สำหรับจ่ายสมทบกองทุนตาม เปอร์เซ็นต์ของวงเงินเดือน เจ้าหน้าที่สหกรณ์ฯ -กองทุนประกันสังคม 5% ของเงินเดือนเจ้าหน้าที่สหกรณ์ฯ เป็นเงิน 312,000.- บาท -กองทุนเงินทดแทน 0.4% ของเงินเดือนเจ้าหน้าที่สหกรณ์ฯ เป็นเงิน 55,000.- บาท รวมทั้งสิ้น 367,000.- บาท
4.18 ค่าซ่อมแซมและ ค่าบำรุงรักษาครุภัณฑ์ เครื่องมือเครื่องใช้	700,000.00	365,562.51	-100,000.00	-14.29	600,000.00	สำหรับเป็นค่าซ่อมแซม และ บำรุงรักษาครุภัณฑ์ เครื่องมือ เครื่องใช้และอุปกรณ์ เช่น โต๊ะ เก้าอี้ เครื่องคำนวณเลข, เครื่องอัด สำเนาดีจิตอล คอมพิวเตอร์ และ SOFTWARE
4.19 ค่าใช้จ่ายสื่อสาร	150,000.00	140,065.06	-	-	150,000.00	สำหรับเป็นค่าใช้จ่ายโทรศัพท์ โทรสาร ในการติดต่อสื่อสาร ระหว่างสหกรณ์ส่วนกลางกับ สำนักงานส่วนภูมิภาคและหน่วย งานที่เกี่ยวข้องกับสหกรณ์ฯ ตาม ความจำเป็น รวมถึงค่าแสตมป์ส่ง จดหมายและพัสดุ ฯลฯ

รายการ	ปี 2566		ปี 2567		งบประมาณ เสนอตั้ง	หมายเหตุ
	งบประมาณ	จ่ายจริง เบื้องต้น	+เพิ่ม -ลด	%		
4.20 ค่าซ่อมแซมสถานที่	500,000.00	-	-200,000.00	-40.00	300,000.00	สำหรับเป็นค่าซ่อมแซมปรับปรุง สำนักงานสหกรณ์ฯ และอาคาร ที่พักอาศัยโรจนะ
4.21 ค่าเบี้ยเลี้ยงและ ค่าใช้จ่ายในการเดินทาง	1,000,000.00	210,066.00	-400,000.00	-40.00	600,000.00	สำหรับเป็นค่าเบี้ยเลี้ยงกรรมการ ฝ่ายจัดการ และเจ้าหน้าที่ฯ รวมทั้ง ค่าใช้จ่ายในการเดินทาง เพื่อติดต่อ กับหน่วยงานภายนอก เช่น ค่าพาหนะในการเดินทางไปตรวจ สถานที่ ค่าพาหนะที่ปรึกษา ฯลฯ -ค่าเบี้ยเลี้ยง เป็นเงิน 300,000.- บาท -ค่าใช้จ่ายในการเดินทาง เป็นเงิน 200,000.- บาท สถานสัมพันธ์ 100,000.- บาท รวมเป็นเงิน <u>600,000.- บาท</u>
4.22 ค่าใช้จ่ายยานพาหนะ	200,000.00	75,819.03	-50,000.00	-25.00	150,000.00	สำหรับเป็นค่าน้ำมันเชื้อเพลิงและ ค่าบำรุงรักษายานพาหนะที่ใช้ใน กิจการสหกรณ์ฯ
4.23 ค่าน้ำประปา ไฟฟ้า	250,000.00	82,969.55	-100,000.00	-40.00	150,000.00	สำหรับเป็นค่าน้ำประปา ค่าไฟฟ้า ของสหกรณ์ฯ และอาคาร ที่พักอาศัย ที่สนง.โรจนะ
4.24 ค่าใช้จ่ายในการจัดทำ 5 ส.	10,000.00	-	+10,000.00	+100.00	20,000.00	เพื่อให้สหกรณ์ฯ มีความน่าเชื่อถือ และมีมาตรฐานแก่บุคคลภายนอก และผู้พบเห็น
4.25 ค่าสงเคราะห์ศพ	6,000,000.00	4,713,000.00	-	-	6,000,000.00	เป็นค่าใช้จ่ายค่าสงเคราะห์ศพ สมาชิก คู่สมรสสมาชิก ค่าช่วยเหลือ การจัดการศพ ค่าพวงหรีด ฯ

รายการ	ปี 2566		ปี 2567		งบประมาณ เสนอตั้ง	หมายเหตุ
	งบประมาณ	จ่ายจริง เบื้องต้น	+เพิ่ม -ลด	%		
4.26 กองทุนสำรองเลี้ยงชีพ	1,620,000.00	1,268,438.40	-320,000.00	-19.75	1,300,000.00	สำหรับเป็นเงินสมทบกองทุน สำรองเลี้ยงชีพเจ้าหน้าที่สหกรณ์ฯ ขอตั้ง 14% ของเงินเดือนเจ้าหน้าที่ ผู้เข้ากองทุนสำรองเลี้ยงชีพ
4.27 สวัสดิการ- ค่าตรวจ สุขภาพ-ประกันสุขภาพของ เจ้าหน้าที่	400,000.00	59,849.00	-150,000.00	-37.50	250,000.00	เป็นค่าตรวจสุขภาพ,ประกันสุขภาพ ประจำปี ไม่เกินคนละ 10,000.- บ. เจ้าหน้าที่ 25 คน
4.28 สวัสดิการวันเกิด สมาชิก	1,000,000.00	664,400.00	-300,000.00	-30.00	700,000.00	เพื่อเป็นการเพิ่มสวัสดิการให้แก่ สมาชิกในวันเกิดทุกปี
4.29 ค่าใช้จ่ายในเงินลงทุน	400,000.00	-	+600,000.00	+150.00	1,000,000.00	ใช้เป็นค่าบริการในการลงทุน ของสหกรณ์ฯ
4.30 ค่าใช้จ่ายเบ็ดเตล็ด	300,000.00	72,316.95	-100,000.00	-33.33	200,000.00	เป็นค่าใช้จ่ายเล็ก ๆ น้อย ๆ ที่จำเป็น ในกิจการสหกรณ์ฯ
4.31 ค่าใช้จ่ายอื่น ๆ	500,000.00	56,581.22	-	-	500,000.00	เป็นค่าใช้จ่ายอื่น ๆ ในกิจการ สหกรณ์ฯ ซึ่งเกิดขึ้นแบบมิได้ คาดหมาย
รวม	24,698,000.00	14,267,829.97	+1,043,000.00	+4.22	25,741,000.00	
รวมงบทำการ	44,083,000.00	29,810,527.25	-633,000.00	-1.44	43,450,000.00	

รายการ	ปี 2566		ปี 2567		งบประมาณ เสนอตั้ง	หมายเหตุ
	งบประมาณ	จ่ายจริง เบื้องต้น	+เพิ่ม -ลด	%		
<b>หมวด 5 ค่าครุภัณฑ์และ ทรัพย์สินถาวร</b>						
5.1 เครื่อง SERVER HP และ Microsoft Windows Server	550,000.00	-	-	-	550,000.00	เพื่อทดแทนของเดิมที่ชำรุด
5.2 SOFTWARE ป้องกันไวรัส	35,000.00	32,536.56	-	-	35,000.00	ใช้ป้องกันไวรัสในระบบ คอมพิวเตอร์
5.3 ค่าพัฒนาโปรแกรม ระบบงานสหกรณ์ฯ	1,000,000.00	-	-700,000.00	-70.00	300,000.00	สำหรับเป็นค่าพัฒนาโปรแกรม ระบบคอมพิวเตอร์และอุปกรณ์ อิเล็กทรอนิกส์ที่ใช้ในงานสหกรณ์ฯ
5.4 กล้องวงจรปิด	100,000.00	-	-	-	100,000.00	เพื่อความปลอดภัยในทรัพย์สิน ของสหกรณ์ฯ
5.5 เครื่องคิดเลข	15,000.00	-	-	-	15,000.00	เพื่อทดแทนของเดิมที่ชำรุด
5.6 เครื่อง FAX จำนวน 1 เครื่อง	10,000.00	-	-	-	10,000.00	เพื่อทดแทนของเดิมที่ชำรุด ซึ่งไม่อาจซ่อมแซมได้
5.7 โทรศัพท์สำนักงาน และโทรศัพท์เคลื่อนที่	30,000.00	-	-	-	30,000.00	เพื่อใช้ติดต่อกับสมาชิกสหกรณ์ฯ และหน่วยงานภายนอก
5.8 ตู้เก็บเอกสาร	100,000.00	-	-	-	100,000.00	เพื่อจัดเก็บเอกสารให้เป็นระเบียบ เนื่องจากปริมาณเอกสารมีจำนวน มากขึ้น และรองรับการย้าย สنج.
5.9 เครื่องปรับอากาศ 2 เครื่อง	100,000.00	-	-	-	100,000.00	เพื่อซื้อเพิ่มเติมใหม่ และทดแทนของเดิมที่ชำรุด
5.10 ที่ดินและอาคาร	100,000,000.00	-	-80,000,000.00	-80.00	20,000,000.00	เพื่อรองรับการขยายงานบริการ สมาชิกสหกรณ์ฯ และรองรับการ ย้าย สำนักงานใหญ่ของ ยสท.
5.11 กล้องดิจิตอล	20,000.00	-	-	-	20,000.00	เพื่อใช้เพิ่มเติมในกิจการของสหกรณ์ และใช้ในการตรวจหลักฐานทรัพย์สินของ สมาชิกเงินกู้พิเศษ

รายการ	ปี 2566		ปี 2567		งบประมาณ เสนอตั้ง	หมายเหตุ
	งบประมาณ	จ่ายจริง เบื้องต้น	+เพิ่ม -ลด	%		
5.12 เครื่อง NOTE BOOK 2 เครื่อง	60,000.00	55,380.00	-60,000.00	-100.00	-	สำหรับใช้ในงานและกิจกรรม ต่าง ๆ ของสหกรณ์
5.13 เครื่องส่องลายเซ็น	5,000.00	2,976.64	-	-	5,000.00	เพื่อทดแทนของเดิมที่ชำรุด
5.14 แก้อินิ่ง,โต๊ะทำงาน, โต๊ะประชุม	200,000.00	-	-100,000.00	-50.00	100,000.00	เพื่อทดแทนของเดิมที่ชำรุด และรองรับในการย้าย สนง.
5.15 Tablet 2 เครื่อง	60,000.00	54,580.00	-60,000.00	-100.00	-	เพื่อให้ ฝ.จัดการ ไว้ใช้สำหรับงานประชุม
5.16 เครื่องพรีนเตอร์	50,000.00	35,975.00	-	-	50,000.00	เพื่อให้เพียงพอต่อการใช้งาน และทดแทนของเดิมที่ชำรุด
5.17 เครื่อง Passbook	45,000.00	-	+55,000.00	+122.22	100,000.00	เพื่อทดแทนของเดิมที่ชำรุด
5.18 เครื่องคอมพิวเตอร์ 6 เครื่อง รวม Window และ Microsoft Office	240,000.00	221,490.00	-	-	240,000.00	เพื่อทดแทนของเดิมที่ชำรุด
5.19 กระติกน้ำร้อน - โอนจากสำรองครุภัณฑ์ฯ	- +2,199.00	2,199.00	-	-	-	เพื่อรับรองผู้มาเยี่ยมเยียนสหกรณ์ รวมทั้งคณะกรรมการดำเนินการ และเจ้าหน้าที่ฯ
5.20 สำรองครุภัณฑ์และ ทรัพย์สินถาวร - โอนไปกระติกน้ำร้อน	500,000.00 -2,199.00	-	-	-	500,000.00	เพื่อใช้สำรองครุภัณฑ์และทรัพย์สิน ถาวร
	103,120,000.00	405,137.20	-80,865,000.00	-78.42	22,255,000.00	
รวมงบประมาณรายจ่าย	147,203,000.00	30,215,664.45	-81,498,000.00	-55.36	65,705,000.00	

- หมายเหตุ
- จ่ายจริงเบื้องต้น ตั้งแต่เดือนมกราคม - ธันวาคม 2566
  - ถ้างบใดงบหนึ่งมีไม่พอจ่ายให้โอนแล้วจ่ายได้ทุกรายการ
  - งบประมาณเงินเดือนขอถือใช้ตามบัญชีอัตราโครงสร้างมาตรฐานเดียวกันกับการยาสูบแห่งประเทศไทย

สหกรณ์ออมทรัพย์พนักงานยาสูบ จำกัด  
ประมาณการรายได้ - รายจ่าย ประจำปีบัญชี 2567

ประมาณการรายได้ประจำปี 2567

(บาท)

รายการ	ปี 2566		ปี 2567 ประมาณ
	ประมาณ	รับจริง	
1 ดอกเบี้ยรับจากเงินให้กู้	134,770,000.00	113,126,246.81	127,450,000.00
2 ผลตอบแทนจากการลงทุน	77,190,000.00	80,015,845.44	77,400,000.00
3 รายได้อื่น	100,000.00	458,011.65	100,000.00
<b>รวม</b>	<b>212,060,000.00</b>	<b>193,600,103.90</b>	<b>204,950,000.00</b>

ประมาณการรายจ่ายประจำปี 2567

(บาท)

รายการ	ปี 2566		ปี 2567 ประมาณ
	ประมาณ	จ่ายจริง	
ค่าบริหารจัดการ	44,083,000.00	30,556,972.62	43,450,000.00
ดอกเบี้ยจ่าย	57,139,000.00	55,148,854.89	59,566,000.00
<b>รวม</b>	<b>101,222,000.00</b>	<b>85,705,827.51</b>	<b>103,016,000.00</b>
ค่าเสื่อมราคา, ค่าใช้จ่ายตัดจ่าย	5,972,000.00	690,707.06	1,349,000.00
<b>รวม</b>	<b>107,194,000.00</b>	<b>86,396,534.57</b>	<b>104,365,000.00</b>

ประมาณการกำไรสุทธิประจำปี 2567

(บาท)

รายการ	ปี 2566		ปี 2567 ประมาณ
	ประมาณ	รับ-จ่ายจริง	
รายได้	212,060,000.00	193,600,103.90	204,950,000.00
ค่าใช้จ่าย	107,194,000.00	86,396,534.57	104,365,000.00
<b>กำไรสุทธิ</b>	<b>104,866,000.00</b>	<b>107,203,569.33</b>	<b>100,585,000.00</b>

**หมายเหตุ** รับ - จ่ายจริง ตั้งแต่เดือนมกราคม - ธันวาคม 2566

ขอเสนอที่ประชุมเพื่อโปรดพิจารณา  
มติที่ประชุม

#### 5.4 เรื่องพิจารณากำหนดวงเงินกู้ยืมหรือการค้าประกันของสหกรณ์ฯ ปี 2567

ตามมติที่ประชุมใหญ่สามัญประจำปี 2566 วันที่ 6 กุมภาพันธ์ 2566 ที่ประชุมได้พิจารณากำหนดวงเงินกู้ยืมมีมติ ดังนี้.-

1. ทำสัญญาเงินกู้เบิกเงินเกินบัญชี (โอ.ดี) ไว้กับธนาคารในวงเงิน 100 ล้านบาท โดยประสานแต่ละธนาคารจะอนุมัติที่วงเงินใด แต่เมื่อรวมแล้วต้องไม่เกิน วงเงิน 100 ล้านบาท
2. เสนอนายทะเบียนสหกรณ์ พิจารณากำหนดวงเงินกู้ยืมหรือการค้าประกันของสหกรณ์ฯ ประจำปี 2566 จำนวน 1,000 ล้านบาท

สำหรับในปี 2567 ขอเสนอที่ประชุมใหญ่สามัญ ประจำปี 2567 เพื่อพิจารณากำหนดวงเงินกู้ยืมของสหกรณ์ฯ ต่อไป

ขอเสนอที่ประชุมเพื่อโปรดพิจารณา

**มติที่ประชุม** ที่ประชุมได้พิจารณาแล้วมีมติด้วยคะแนนเสียงเอกฉันท์ ดังนี้

1. ทำสัญญาเงินกู้เบิกเงินเกินบัญชี (โอ.ดี) ไว้กับธนาคารในวงเงิน 100 ล้านบาท โดยประสานแต่ละธนาคารจะอนุมัติที่วงเงินใด แต่เมื่อรวมแล้วต้องไม่เกิน วงเงิน 100 ล้านบาท
2. เสนอนายทะเบียนสหกรณ์ พิจารณากำหนดวงเงินกู้ยืมหรือการค้าประกันของสหกรณ์ฯ ประจำปี 2567 จำนวน 1,000 ล้านบาท

#### 5.5 เรื่องพิจารณาเงินปันผลและเฉลี่ยคืนค้างจ่ายปี 2561

ตามระเบียบของกรมส่งเสริมสหกรณ์ กำหนดให้โอนเงินปันผลและเฉลี่ยคืนซึ่งค้างจ่ายมาครบกำหนด 5 ปี เข้าเป็นทุนสำรองของสหกรณ์ฯ ได้ โดยจะต้องแจ้งให้สมาชิกทราบในที่ประชุมใหญ่สามัญประจำปี และปิดประกาศให้สมาชิกทราบและมารับเงินภายใน 2 เดือน หากไม่มารับจึงจะโอนเข้าเป็นทุนสำรองต่อไป

สำหรับเงินปันผลและเฉลี่ยคืนค้างจ่ายของปี 2561 ซึ่งครบกำหนด 5 ปี รวม 4 ราย เป็นเงินปันผลจำนวน 4,253.-บาท (สี่พันสองร้อยห้าสิบบาทถ้วน)

ลำดับ	ชื่อ-สกุล	เงินปันผล	เงินเฉลี่ยคืน	รวม	หมายเหตุ
1	นายมนัส ยุทธยั้งยงค์	1,863.25	-	1,863.25	
2	นางมาตี เอื้อเพื่อ	2,269.50	-	2,269.50	
3	นางเพ็ญประภา สุขเคหา	49.00	-	49.00	
4	น.ส.นุชนารถ บุญศรี	71.25	-	71.25	
		4,253.00	-	4,253.00	

ขอเสนอที่ประชุมเพื่อโปรดพิจารณา

**มติที่ประชุม** ที่ประชุมได้พิจารณาแล้วมีมติอนุมัติตามเสนอด้วยคะแนนเสียงเอกฉันท์ โดยให้ปิดประกาศให้สมาชิกทราบ เพื่อขอรับเงินภายใน 2 เดือน จำนวน 4 ราย ครบกำหนด 5 ปี เป็นเงินปันผล จำนวน 4,253.- บาท (สี่พันสองร้อยห้าสิบบาทถ้วน) หากไม่มีสมาชิกมาขอรับเงินภายในกำหนดให้โอนเข้าเป็นทุนสำรองต่อไป



## 5.6 เรื่องพิจารณาการเลือกผู้สอบบัญชีรับอนุญาต ประจำปี 2567

ตามระเบียบนายทะเบียนสหกรณ์ ว่าด้วยการสอบบัญชีสหกรณ์ พ.ศ. 2542 ได้กำหนดคุณสมบัติของผู้สอบบัญชีสหกรณ์ที่มาจากผู้สอบบัญชีรับอนุญาต ว่าต้องเป็นผู้สอบบัญชีที่ขึ้นทะเบียนเป็นผู้สอบบัญชีสหกรณ์และคณะกรรมการดำเนินการได้แจ้งดำเนินการสรรหาในเบื้องต้น จำนวน 11 ราย จากผู้สอบบัญชีที่เสนอบริการตรวจสอบบัญชีประจำปี 2567 มายังสหกรณ์และได้ทำตารางรายละเอียดต่าง ๆ เพื่อเสนอที่ประชุมใหญ่สามัญประจำปี 2567 พิจารณาเลือก 2 ราย คือนายวิทยา อรุณศิริเพชร เลขทะเบียนที่ 4295 บริษัท สำนักงานไอ เอ แอนด์ เอ จำกัด และ นายบุญชาย ชุมแสงหิรัญ เลขทะเบียน 7978

### รายชื่อผู้เสนอบริการสอบบัญชี ประจำปี 2567

ชื่อผู้เสนองานสอบบัญชี รายละเอียด	ลำดับที่ 1 บริษัท สำนักงาน ไอ เอ แอนด์ เอ จำกัด โดย นายวิทยา อรุณศิริเพชร เลขทะเบียน 4295	ลำดับที่ 2 โดย นายบุญชาย ชุมแสงหิรัญ เลขทะเบียน 7978
1. การเข้าปฏิบัติงาน - จำนวนผู้เข้าตรวจ/ครั้ง - จำนวนครั้งที่เข้าตรวจ/ปี - ระยะเวลาที่เข้าตรวจ/ครั้ง	ไม่น้อยกว่า 3 คน 4 ครั้ง ไม่น้อยกว่า 3 วัน	ไม่น้อยกว่า 3 - 4 คน อย่างน้อย 3 ครั้ง ไม่น้อยกว่า 2 วัน
2. การรายงานผลการตรวจสอบ และข้อเสนอแนะอื่น ๆ	- รายงานการสอบบัญชีระหว่างปี สำหรับ ระยะเวลา 3 เดือน โดยจะส่งรายงานให้ สหกรณ์ทราบ - รายงานการสอบบัญชีประจำปีตามระเบียบ กรมตรวจบัญชีสหกรณ์กำหนด - จะให้คำแนะนำในด้านการบริหารและ การเงินการบัญชีตามที่เห็นสมควร โดยไม่ถือ เป็นค่าบริการพิเศษแต่อย่างไร - กรณีมีข้อสังเกตทางการเงินการบัญชีที่สำคัญ ผู้สอบบัญชีจะแจ้งให้สหกรณ์และกรมตรวจ บัญชีทราบเป็นลายลักษณ์อักษร - ยินดีเข้าร่วมประชุมใหญ่หรือประชุม คณะกรรมการทุกครั้งตามที่สหกรณ์ฯ ร้องขอ	- รายงานการสอบบัญชีระหว่างปีสำหรับ ระยะเวลา 4 เดือนให้สหกรณ์ทราบ - รายงานการสอบบัญชีประจำปี ตาม ระเบียบกรมตรวจบัญชีสหกรณ์กำหนด - จะให้คำแนะนำในด้านการบริหารการเงิน การบัญชีตามที่เห็นสมควร โดยไม่ถือเป็น ค่าบริการพิเศษ แต่อย่างไร - กรณีมีข้อสังเกตทางการเงินการบัญชีที่ สำคัญผู้สอบบัญชีจะแจ้งให้สหกรณ์และ กรมตรวจบัญชีทราบเป็นลายลักษณ์อักษร - ยินดีเข้าร่วมประชุมใหญ่หรือประชุม คณะกรรมการทุกครั้งตามที่สหกรณ์ฯ ร้องขอ
3. ค่าธรรมเนียมการสอบบัญชี /ปี \และ การเบิกค่าธรรมเนียม	120,000.- บาท เมื่อส่งรายงานการสอบบัญชีประจำปี 2567	120,000.- บาท ครั้งเดียว เมื่อส่งรายงานการสอบบัญชี ประจำปี 2567 และคณะกรรมการสหกรณ์อนุมัติ งบการเงินแล้ว
4. ผลงานที่เคยตรวจสอบ (ประสบการณ์สอบบัญชีสหกรณ์)	<b>ผลงานในอดีต</b> - สอ. พนักงานยาสูบ จำกัด - สอ. สาธารณสุขเพชรบุรี จำกัด - สอ. พระจอมเกล้าพระนครเหนือ จำกัด - สอ. ตำรวจภูธรจังหวัดพระนครศรีอยุธยา จำกัด - สอ. พนักงานแอมเวย์ จำกัด - สหกรณ์เคหะสถานกรุงเทพฯ จำกัด	<b>ผลงานในอดีต</b> - สอ. พนักงานการทำเรือแห่งประเทศไทย จำกัด - สอ. สำนักงานสลากกินแบ่งรัฐบาล จำกัด - สอ. ตำรวจสมุทรสาคร จำกัด - สอ. พัน.สท.11 จำกัด - สหกรณ์เครดิตยูเนียนบ้านทับคาง จำกัด - สหกรณ์เครดิตยูเนียนซึ่งสามัคคี จำกัด - สหกรณ์เครดิตยูเนียนศรีทัญชุลุง จำกัด

ขอเสนอที่ประชุมเพื่อโปรดพิจารณา

**มติที่ประชุม** ที่ประชุมได้พิจารณาแล้วมีมติเลือกนายวิทยา อรุณศิริเพชร เลขทะเบียน 4295 บริษัทสำนักงานไอ เอ แอนด์ เอ จำกัด เป็นผู้สอบบัญชี ประจำปี 2567 ด้วยคะแนนเสียงข้างมาก โดยมีค่าธรรมเนียม ปีละ 120,000.- บาท/ต่อปี (หนึ่งแสนสองหมื่นบาทถ้วน) จ่ายเมื่อส่งรายงานการสอบบัญชีประจำปี 2567

## 5.7 เรื่องพิจารณาการเลือกตั้งผู้ตรวจสอบกิจการ ประจำปี 2567

ตามนายทะเบียนสหกรณ์ ว่าด้วยการตรวจสอบกิจการ พ.ศ. 2555 และตาม พ.ร.บ. สหกรณ์ พ.ศ. 2542 มาตรา 53 กำหนดให้สหกรณ์มีผู้ตรวจสอบกิจการ และคณะกรรมการดำเนินการสหกรณ์ ได้ดำเนินการสรรหาในเบื้องต้นจากการแจ้งให้เสนอราคาไป จำนวน 10 ราย พร้อมนี้ได้ทำตารางรายละเอียดตามที่ผู้ตรวจสอบกิจการเสนอ เพื่อให้ที่ประชุมใหญ่สามัญ ประจำปี 2567 พิจารณาเลือกตั้ง 2 ราย คือ บ. มนตรีสอบบัญชีและกฎหมาย จำกัด โดย นายชูศักดิ์ ช่วยชู เลขทะเบียน 8369 และนางญาดา ผดุงโภชน์

### รายชื่อผู้เสนอบริการตรวจสอบกิจการประจำปี 2567

ชื่อผู้เสนองานตรวจสอบกิจการ รายละเอียด	ลำดับที่ 1 บ. มนตรีสอบบัญชีและกฎหมาย จำกัด โดย นายชูศักดิ์ ช่วยชู เลขทะเบียน 8369	ลำดับที่ 2 โดย นางญาดา ผดุงโภชน์ เลขทะเบียน -----
1. การเข้าปฏิบัติงาน - จำนวนผู้เข้าตรวจ/ครั้ง - จำนวนครั้งที่เข้าตรวจ/ปี - ระยะเวลาที่เข้าตรวจ/ครั้ง	3 - 5 คน ทุกเดือน 2 - 3 วัน	1 - 2 คน ทุกเดือน 2 - 3 วัน
2. การรายงานผลการตรวจสอบและ ข้อเสนอแนะอื่น ๆ	- จัดทำรายงานผลการตรวจสอบกิจการเสนอต่อ คณะกรรมการดำเนินการทุกเดือน - จัดทำรายงานผลการตรวจสอบกิจการประจำปี เสนอต่อที่ประชุมใหญ่ - เข้าร่วมประชุมเสนอรายงานผลการตรวจสอบ กิจการประจำเดือนและประจำปี - ให้คำปรึกษาเกี่ยวกับระบบการควบคุมภายใน ระบบบัญชี ระบบการบริหาร กฎหมาย ภาษีอากร และเรื่องอื่น ๆ ที่สหกรณ์ขอคำปรึกษา	- จัดทำรายงานผลการตรวจสอบกิจการเสนอต่อ คณะกรรมการดำเนินการทุกเดือน - จัดทำรายงานผลการตรวจสอบกิจการประจำปี เสนอต่อที่ประชุมใหญ่ - เข้าร่วมประชุมเสนอรายงานผลการตรวจสอบ กิจการประจำเดือนและประจำปี - ตรวจสอบการบริหารงาน บริหารธุรกิจสหกรณ์ พร้อมทั้งประเมินประสิทธิภาพ ประสิทธิผล การควบคุมการเงิน การบัญชี ตรวจสอบในเรื่อง อื่น ๆ ให้เป็นไปตามข้อบังคับ และระเบียบของ สหกรณ์
3. ค่าธรรมเนียมการตรวจสอบกิจการ/ปี และการเบิกค่าธรรมเนียม	110,000.- บาท เบิกเมื่อเสนอรายงานการตรวจสอบประจำปี เรียบร้อยแล้ว	98,400.- บาท หรือเดือนละ 8,200.- บาท สหกรณ์อาจจ่ายเป็นรายเดือนได้ตามที่เห็นสมควร
4. ผลงานที่เคยตรวจสอบ(ประสบการณ ตรวจสอบกิจการสหกรณ์)	- สอ. พนักงานยาสูบ จำกัด - สอ. กลุ่มบริษัทพีเอ็มเอ จำกัด - สอ. สภาอากาศไทย จำกัด - สอ. พนักงานห้างเซ็นทรัล จำกัด - สอ. องค์การสงเคราะห์ทหารผ่านศึก จำกัด - สอ. บริษัทวิทยุการบินแห่งประเทศไทย จำกัด ฯลฯ	- สอ. พนักงานยาสูบ จำกัด - สอ. กระทรวงแรงงาน จำกัด - สอ. กรมประชาสัมพันธ์ จำกัด - สอ. กิจการบิน การบินไทย จำกัด - สอ. สยามนิสสัน จำกัด ฯลฯ

ขอเสนอที่ประชุมเพื่อโปรดพิจารณา

**มติที่ประชุม** เนื่องจากมีผู้เสนอเลือกตั้งผู้ตรวจสอบกิจการ จำนวน 2 ราย ซึ่งรายที่ 1 ไม่ได้มาแสดงตนต่อที่ประชุมใหญ่สามัญ จึงมีมติเลือกตั้งรายที่ 2 นางญาดา ผดุงโภชน์ เป็นผู้ตรวจสอบกิจการ ประจำปี 2567 โดยมีค่าธรรมเนียมปีละ 98,400.- บาท (เก้าหมื่นแปดพันสี่ร้อยบาทถ้วน) หรือเดือนละ 8,200.- บาท (แปดพันสองร้อยบาทถ้วน) สหกรณ์อาจจ่ายเป็นรายเดือนได้ตามที่เห็นสมควร

## 5.8 เรื่องพิจารณาแก้ไขเพิ่มเติมข้อบังคับสหกรณ์ฯ เกี่ยวกับการเพิกถอนคำสั่งรับจดทะเบียน

ตามที่สำนักงานส่งเสริมสหกรณ์กรุงเทพมหานคร พื้นที่ 2 มีหนังสือที่ กษ 1110/2779 ลงวันที่ 17 สิงหาคม 2566 เรื่อง เพิกถอนคำสั่งรับจดทะเบียนแก้ไขเพิ่มเติมข้อบังคับสหกรณ์ ตามหนังสือที่อ้างถึง นายทะเบียนสหกรณ์ได้มีคำสั่งรับจดทะเบียนแก้ไขเพิ่มเติมข้อบังคับสหกรณ์ฯ แก้ไขเพิ่มเติม (ฉบับที่ 5) พ.ศ. 2566 ตั้งแต่วันที่ 1 พฤษภาคม 2566

เนื่องจากวัตถุประสงค์หลักในการจัดตั้งสหกรณ์ออมทรัพย์ เพื่อส่งเสริมให้สมาชิกสหกรณ์ออมทรัพย์สามารถสงวนส่วนแห่งรายได้ของตนไว้ในทางอันมั่นคงและได้รับประโยชน์ตามสมควร อีกทั้งกฎหมาย สหกรณ์ก็ประสงค์จะคุ้มครองทุนของสหกรณ์โดยรวมเป็นพิเศษ ซึ่งทุนของสหกรณ์เกิดจากการถือหุ้น โดยสมาชิกและสมาชิกแต่ละรายก็ได้ส่งเงินค่าหุ้นเข้าสหกรณ์เป็นประจำทุกเดือน อีกทั้งเพื่อเป็นการคุ้มครองหุ้น ซึ่งเป็นทุนของสหกรณ์ตามมาตรา 42 แห่ง พ.ร.บ.สหกรณ์พ.ศ. 2542 จึงเพิกถอนคำสั่งรับจดทะเบียนแก้ไขเพิ่มเติมข้อบังคับสหกรณ์ออมทรัพย์พนักงานยาสูบ จำกัด แก้ไขเพิ่มเติม(ฉบับที่ 5) พ.ศ. 2566 ดังนี้.-

1. ข้อ 6 วรรค 4 เฉพาะข้อความ “...เว้นแต่กรณีจ่ายคืนค่าหุ้นบางส่วนระหว่างการเป็นสมาชิกให้ เป็นไปตามที่ข้อบังคับกำหนด”
2. ข้อ 6/1 การจ่ายคืนค่าหุ้นบางส่วนระหว่างเป็นสมาชิก ทั้งข้อ
3. ข้อ 6/2 คุณสมบัติของสมาชิกสามารถรับคืนค่าหุ้นบางส่วน ทั้งข้อ
4. ข้อ 66 (8) เฉพาะข้อความ “...หรือแผนและวงเงินการจ่ายคืนค่าหุ้นบางส่วนระหว่างเป็นสมาชิก ทั้งนี้ ให้มีคำสั่งมีผลภายหลังจาก 1 ปี นับถัดจากวันที่ประชุมใหญ่ได้มีมติอนุมัติแผนและวงเงินการจ่ายคืนค่าหุ้นบางส่วนระหว่างเป็นสมาชิก (ถึงวันที่ 7 กุมภาพันธ์ 2567) และขอให้จัดส่งข้อบังคับสหกรณ์ออมทรัพย์พนักงานยาสูบ จำกัด แก้ไขเพิ่มเติม (ฉบับที่ 5) พ.ศ. 2566 คืนให้แก่สำนักงานส่งเสริมสหกรณ์กรุงเทพมหานคร พื้นที่ 2 ภายในวันที่ 15 กุมภาพันธ์ 2567 เพื่อนายทะเบียนสหกรณ์จะได้ดำเนินการยกเลิกข้อความดังกล่าว และภายหลังจากนายทะเบียนสหกรณ์ดำเนินการยกเลิกข้อความในข้อบังคับแล้ว จะจัดส่งคืนข้อบังคับให้สหกรณ์ออมทรัพย์พนักงานยาสูบ จำกัด ต่อไป

ขอเสนอที่ประชุมเพื่อโปรดพิจารณา

**มติที่ประชุม** เนื่องจากได้มีหนังสือจากสำนักงานส่งเสริมสหกรณ์กรุงเทพมหานคร พื้นที่ 2 ตามหนังสือที่ กษ 1110/2779 ลงวันที่ 17 สิงหาคม 2566 เรื่อง เพิกถอนคำสั่งรับจดทะเบียนแก้ไขเพิ่มเติมข้อบังคับสหกรณ์ ซึ่งสหกรณ์สามารถจัดส่งข้อบังคับสหกรณ์ออมทรัพย์พนักงานยาสูบ จำกัด แก้ไขเพิ่มเติม (ฉบับที่ 5) พ.ศ. 2566 ส่งคืนให้นายทะเบียนสหกรณ์ดำเนินการยกเลิกข้อความในข้อบังคับได้เลย และเมื่อนายทะเบียนสหกรณ์ดำเนินการยกเลิกข้อความในข้อบังคับแล้วจะได้จัดส่งคืนข้อบังคับให้สหกรณ์ออมทรัพย์พนักงานยาสูบ จำกัด ต่อไป คณะกรรมการดำเนินการ ชุดที่ 40 จึงขอถอนวาระ 5.8 นี้ จากวาระเพื่อพิจารณา โดยไม่ต้องมีการพิจารณา

## 5.9 เรื่องพิจารณากำหนดวงเงินฝากหรือลงทุนในหลักทรัพย์อื่นๆ ของสหกรณ์ฯ ประจำปี 2567

ตามประกาศคณะกรรมการพัฒนาการสหกรณ์แห่งชาติ เรื่อง ข้อกำหนดการฝากหรือลงทุนอย่างอื่นของสหกรณ์ ลงวันที่ 17 พฤศจิกายน 2563 กำหนดหลักทรัพย์ที่สหกรณ์จะนำไปฝากหรือลงทุนตามพระราชบัญญัติสหกรณ์ พ.ศ. 2542 ได้มีดังนี้.-

- (1) บัตรเงินฝากที่ธนาคารเป็นผู้ออก
  - (2) ตัวแลกเงินที่ธนาคารเป็นผู้รับรอง สลากหลัง หรือรับอ่าวัล หรือตัวสัญญาใช้เงินที่ธนาคารเป็นผู้สลักหลัง หรือรับอ่าวัล โดยไม่มีข้อจำกัดความรับผิดชอบ
  - (3) ตราสารแสดงสิทธิในหนี้ที่ธนาคารซึ่งมีใช้รัฐวิสาหกิจเป็นผู้ออก
  - (4) บัตรเงินฝาก หรือใบรับฝากเงินที่ออกโดยบริษัทเงินทุนหรือบริษัทเครดิตฟองซิเอร์ ซึ่งสถาบันคุ้มครองเงินฝากประกันการชำระคืนต้นเงินและดอกเบี้ย
  - (5) ตราสารแสดงสิทธิในหนี้ที่นิติบุคคลเฉพาะกิจเป็นผู้ออกภายใต้โครงการแปลงสินทรัพย์เป็นหลักทรัพย์ ที่ได้รับอนุญาตตามพระราชกำหนดนิติบุคคลเฉพาะกิจเพื่อการแปลงสินทรัพย์เป็น หลักทรัพย์ พ.ศ. 2540 และตราสารแสดงสิทธิในหนี้นั้น ได้รับการจัดอันดับความน่าเชื่อถือ ตั้งแต่ระดับ A- ขึ้นไป จากบริษัทจัดอันดับความน่าเชื่อถือที่ได้รับความเห็นชอบจากคณะกรรมการกำกับหลักทรัพย์ และตลาดหลักทรัพย์
  - (6) หุ้นกู้ที่ได้รับการจัดอันดับความน่าเชื่อถือตั้งแต่ระดับ A- ขึ้นไป จากบริษัทจัดอันดับความน่าเชื่อถือที่ได้รับความเห็นชอบจากคณะกรรมการกำกับหลักทรัพย์และตลาดหลักทรัพย์
  - (7) หน่วยลงทุนของกองทุนรวมที่รัฐวิสาหกิจจัดตั้งขึ้นโดยความเห็นชอบของคณะรัฐมนตรี และอยู่ในการกำกับดูแลของคณะกรรมการกำกับหลักทรัพย์และตลาดหลักทรัพย์
  - (8) หน่วยลงทุนของกองทุนรวมที่มีวัตถุประสงค์ในการลงทุนตามมาตรา 62 แห่งพระราชบัญญัติสหกรณ์พ.ศ. 2542
- ข้อ 4 การนำเงินไปฝากหรือลงทุนตามข้อ 3 (7) รวมกันต้องไม่เกินทุนสำรองของสหกรณ์ และต้องผ่านการอนุมัติจากที่ประชุมใหญ่ของสหกรณ์ก่อนจึงจะดำเนินการได้
- ข้อ 5 การฝากหรือลงทุนของสหกรณ์ที่ได้ดำเนินการตามประกาศคณะกรรมการพัฒนาการสหกรณ์แห่งชาติ เรื่อง ข้อกำหนดการฝากหรือลงทุนอย่างอื่นของสหกรณ์ พ.ศ. 2558 อยู่ก่อนวันที่ประกาศฉบับนี้ใช้บังคับ ให้ถือว่าเป็นการฝากหรือการลงทุนตามประกาศฉบับนี้ต่อไป
- ข้อ 6 ประกาศนี้ให้ใช้บังคับตั้งแต่บัดนี้เป็นต้นไป

ขอเสนอที่ประชุมเพื่อโปรดพิจารณา

**มติที่ประชุม** ที่ประชุมได้พิจารณาแล้วมีมติให้กำหนดการฝากหรือลงทุนอย่างอื่นของสหกรณ์ฯ ตามประกาศคณะกรรมการพัฒนาการสหกรณ์แห่งชาติ ฉบับลงวันที่ 17 พฤศจิกายน 2533 ภายในวงเงินทุนสำรองของสหกรณ์ฯ ตามที่ผู้จัดการเสนอด้วยคะแนนเสียงเอกฉันท์

## 5.10 เรื่องการลงทุนในหุ้นสามัญและอนุมัติวงเงินเพื่อบริหารเงินลงทุน 2567 หลักเกณฑ์การลงทุนของ สหกรณ์

การลงทุนตาม พ.ร.บ.สหกรณ์ พ.ศ. 2542 มาตรา 62 เงินของสหกรณ์นั้น สหกรณ์อาจฝากหรือลงทุนได้ดังต่อไปนี้.-

1. ฝากในชุมนุมสหกรณ์หรือสหกรณ์อื่น
  2. ฝากในธนาคารหรือฝากในสถาบันการเงินที่มีวัตถุประสงค์เพื่อให้ความช่วยเหลือการเงินแก่สหกรณ์
  3. ชื่อหลักทรัพย์ของรัฐบาลหรือรัฐวิสาหกิจ
  4. ชื่อหุ้นของธนาคารที่มีวัตถุประสงค์ เพื่อให้ความช่วยเหลือทางการเงินแก่สหกรณ์
  5. ชื่อหุ้นของชุมนุมสหกรณ์หรือสหกรณ์อื่น
  6. ชื่อหุ้นของสถาบันที่ประกอบธุรกิจอันทำให้เกิดความสะดวหรือส่งเสริมความเจริญแก่กิจการของ สหกรณ์ โดยได้รับความเห็นชอบจากนายทะเบียนสหกรณ์
  7. ฝากหรือลงทุนอย่างอื่นตามที่คณะกรรมการพัฒนาการสหกรณ์แห่งชาติ (คพช.) กำหนดเพื่อให้ การบริหารการลงทุนของสหกรณ์ฯ เป็นไปด้วยความสะดวกคล่องตัว มั่นคงและเกิดผลตอบแทนการลงทุนที่ดี
- คณะกรรมการดำเนินการ เห็นชอบลงทุนซื้อหุ้นสามัญในปี 2567 ตาม พ.ร.บ. สหกรณ์ พ.ศ. 2542 มาตรา 62 (3) ชื่อหลักทรัพย์ของรัฐบาลหรือรัฐวิสาหกิจ และมาตรา 62 (6) ชื่อหุ้นของสถาบันที่ประกอบธุรกิจอันทำให้เกิดความสะดว หรือส่งเสริมความเจริญแก่กิจการของสหกรณ์ โดยได้รับความเห็นชอบจากนายทะเบียน และขอเสนอพิจารณาลงทุน ในหุ้นสามัญวงเงินไม่เกิน 1,000 ล้านบาท (หนึ่งพันล้านบาทถ้วน)

ขอเสนอที่ประชุมเพื่อโปรดพิจารณา

**มติที่ประชุม** ที่ประชุมได้พิจารณาแล้วมีมติเห็นชอบอนุมัติการลงทุนในหุ้นสามัญ ในปี 2567 ตาม พ.ร.บ. สหกรณ์ฯ พ.ศ. 2542 มาตรา 62 (3) และมาตรา 62 (6) โดยอนุมัติวงเงินเพื่อบริหารเงินลงทุนในปี 2567 ลงทุนในหุ้นสามัญ วงเงินไม่เกิน 1,000 ล้านบาท ตามที่ผู้จัดการเสนอด้วยคะแนนเสียงเอกฉันท์

## 5.11 เรื่องการลงทุนหุ้นสามัญ ตามพระราชบัญญัติสหกรณ์ พ.ศ. 2542 มาตรา 62 (6) เพื่อเสนอขาย ทะเบียนสหกรณ์

การลงทุนตาม พ.ร.บ.สหกรณ์ พ.ศ. 2542 (มาตรา 62) เงินของสหกรณ์นั้น สหกรณ์อาจฝากหรือลงทุนได้ ดังต่อไปนี้.-

1. ฝากในชุมนุมสหกรณ์หรือสหกรณ์อื่น
2. ฝากในธนาคารหรือฝากในสถาบันการเงินที่มีวัตถุประสงค์เพื่อให้ความช่วยเหลือการเงินแก่สหกรณ์
3. ซื้อหลักทรัพย์ของรัฐบาลหรือรัฐวิสาหกิจ
4. ซื้อหุ้นของธนาคารที่มีวัตถุประสงค์ เพื่อให้ความช่วยเหลือทางการเงินแก่สหกรณ์
5. ซื้อหุ้นของชุมนุมสหกรณ์หรือสหกรณ์อื่น
6. ซื้อหุ้นของสถาบันที่ประกอบธุรกิจอันทำให้เกิดความสะดวกหรือส่งเสริมความเจริญแก่กิจการของสหกรณ์ โดยได้รับความเห็นชอบจากนายทะเบียนสหกรณ์
7. ฝากหรือลงทุนอย่างอื่นตามที่คณะกรรมการพัฒนาการสหกรณ์แห่งชาติ (คพช.) กำหนด

สหกรณ์ฯ ขอเสนอพิจารณาเกี่ยวกับการนำเงินไปลงทุนซื้อหุ้นตามมาตรา 62 (6) ต่อที่ประชุมใหญ่ เพื่อพิจารณาความเห็นชอบ และเมื่อที่ประชุมใหญ่ให้ความเห็นชอบแล้ว ทางสหกรณ์จะนำทำหนังสือขอนำเงินสหกรณ์ไปลงทุนซื้อหุ้นสามัญของสถาบันฯ เสนอขออนุมัติจากนายทะเบียนสหกรณ์ ซึ่งเป็นการเพิ่มช่องทางการลงทุนในหุ้นสามัญที่ไม่ใช่หุ้นสามัญของรัฐวิสาหกิจ โดยเสนอขอซื้อหุ้นสามัญในกลุ่มธนาคารพาณิชย์ ซึ่งมีหลักการและเหตุผล ดังต่อไปนี้

หลักการและเหตุผลการขยายช่องทางการลงทุนในหุ้นสามัญกลุ่มธนาคารพาณิชย์

1. การขยายช่องทางการลงทุนเพิ่มขึ้นจากมาตรา 62 (3) ทำให้การลงทุนไม่กระจุกตัวและสามารถเฉลี่ยความเสี่ยงในการลงทุนให้หลากหลายมากขึ้น ซึ่งถือเป็นการบริหารความเสี่ยงที่ดีขึ้น

2. ธนาคารพาณิชย์ ถือเป็นสถาบันการเงินหลักในการพัฒนาเศรษฐกิจของประเทศ จึงมีความเสี่ยงต่ำ

3. ธนาคารพาณิชย์ ถือเป็นกลุ่มหุ้นสามัญที่มีปัจจัยพื้นฐานดีและมั่นคงในตลาดหุ้น

4. ธนาคารพาณิชย์ มี Credit Rating ที่บ่งบอกถึงความสามารถในการชำระหนี้ที่ดีกว่ากลุ่มหุ้นสามัญอื่น และสะท้อนความเสี่ยงที่ต่ำกว่ากลุ่มหุ้นสามัญโดยทั่วไป

โดยปกติ การจัดอันดับเครดิตหรืออันดับความน่าเชื่อถือมีอยู่ 2 แบบด้วยกัน คือ

4.1 ระดับองค์กร (Company Rating)

4.2 ตราสารหนี้ (Issue Rating)

จึงขอเสนอที่ประชุมใหญ่ พิจารณาลงทุนซื้อหุ้นสามัญในกลุ่มหุ้นสามัญธนาคารพาณิชย์ที่มีอันดับความน่าเชื่อถือหรือ Credit Rating ตั้งแต่อันดับ A- ขึ้นไป เพื่อขออนุมัติจากนายทะเบียนสหกรณ์

ชื่อธนาคาร

Credit Rating

- |                               |     |
|-------------------------------|-----|
| 1. บมจ.ธนาคารกรุงไทย          | AAA |
| 2. บมจ.ธนาคารกรุงศรีอยุธยา    | AAA |
| 3. บมจ.ธนาคารทหารไทยธนชาต     | AA+ |
| 4. บมจ.ธนาคารไอซีบีซี (ไทย)   | AAA |
| 5. บมจ.ธนาคารแลนด์แอนด์เฮ้าส์ | A-  |

ขอเสนอที่ประชุมเพื่อโปรดพิจารณา

**มติที่ประชุม** ที่ประชุมได้พิจารณาแล้วมีมติเห็นชอบการลงทุนในหุ้นสามัญตามพระราชบัญญัติสหกรณ์ พ.ศ.2542

มาตรา 62 (6) โดยลงทุนซื้อหุ้นสามัญในกลุ่มหุ้นสามัญธนาคารพาณิชย์ มีอันดับความน่าเชื่อถือหรือ credit Rating ตั้งแต่อันดับ A- ขึ้นไป ตามที่ผู้จัดการเสนอด้วยคะแนนเสียงเอกฉันท์ โดยส่งให้นายทะเบียนสหกรณ์ ให้ความเห็นชอบก่อนดำเนินการต่อไป

## ระเบียบวาระที่ 6 เรื่องรายงานผลการเลือกตั้งคณะกรรมการดำเนินการ ชุดที่ 40 ประจำปี 2566

ตามมติที่ประชุมใหญ่สามัญประจำปี 2567 เมื่อวันที่ 12 กุมภาพันธ์ 2567 ณ เดือนประชุมใหญ่ข้างอาคารอเนกประสงค์ (สนามแบดมินตัน) มีมติแต่งตั้งประธานดำเนินการเลือกตั้ง นั้น

บัดนี้ การเลือกตั้งคณะกรรมการดำเนินการสหกรณ์ฯ ชุดที่ 41 ได้เสร็จสิ้นแล้ว ตำแหน่งกรรมการดำเนินการ มีผู้สมัคร จำนวน 25 คน เลือกได้ไม่เกิน 7 คน มีมติให้เลือกตั้งโดยวิธีลับ ในวันประชุมใหญ่สามัญที่มีรายละเอียดและผลการนับคะแนน ดังนี้.-

	กรรมการ	
- สมาชิกที่มีสิทธิ์เลือกตั้ง	3,288	คน
- สมาชิกใช้สิทธิ์ลงทะเบียนเลือกตั้ง (ในคูหา)	2,659	คน
- สมาชิกลงทะเบียนเข้าประชุม (รับเงิน)	2,695	คน
- ได้แบ่งหน่วยนับคะแนนเลือกตั้งเป็น	6	หน่วย
- บัตรดี	2,553	ใบ
- บัตรเสีย	50	ใบ
- บัตรไม่ประสงค์ลงคะแนน	92	ใบ
- บัตรไม่ได้ใส่กล่องเลือกตั้ง	-	ใบ

### รายชื่อผู้สมัครเป็นคณะกรรมการดำเนินการ ชุดที่ 41

ลำดับ	ชื่อ - สกุล	ได้คะแนน	ลำดับที่	หมายเหตุ
	<b>ตำแหน่งกรรมการ</b>			
1	นายชัชวาล ทิพย์ธารา	747	2	ได้รับเลือกเป็นกรรมการ
2	นายสิริสาร ไพรสน	666	4	ได้รับเลือกเป็นกรรมการ
3	นายสุรทิน พูลคลองตัน	598	6	ได้รับเลือกเป็นกรรมการ
4	นายธนา แทนสง่า	570		
5	นางสาวมูทิตา ไพชยนต์	831	1	ได้รับเลือกเป็นกรรมการ
6	นางวาสนา ศรีม่วงกลาง	407		
7	นางสายนที โสสมประทุม	505		
8	นางสาวพิมลรักษ์ บุญญอารักษ์	377		
9	นางภวิดา จำปาทิพย์	684	3	ได้รับเลือกเป็นกรรมการ
10	นางอังคณา คุ่มปั้น	576		
11	น.ส.ณัชชา อู๋ชัยมาย์	468		
12	นายบรรชา อินยาศรี	291		
13	นายสุวัชร เผือกสุวรรณ	655	5	ได้รับเลือกเป็นกรรมการ
14	นางสาวพาริตา จันทร์อำนวนย	407		
15	นางสาวนวรรตน์ ภูภูมิ	523		
16	นายประสิทธิ์ หมัดนิกร	413		
17	นายจักรวาล ชัมดิน	306		
18	นายพรพล แสงทองล้วน	265		

ลำดับ	ชื่อ - สกุล	ได้คะแนน	ลำดับที่	หมายเหตุ
19	ว่าที่ ร.ต.จักรพงษ์ อ่อนเกตุพล	476		
20	นางสาวเบญจา หวังปัญญา	506		
21	น.ส.ปัทมา ภาณุกรอนันต์	655	5	ได้รับเลือกเป็นกรรมการ
22	นางสาวกมลชนก คำอูน	393		
23	นายปวิณ ปัญญาบุตร	420		
24	น.ส.พรทิพย์ เทพทอง	376		
25	ว่าที่ ร.ต.สำราญ ศิลสำโรง	415		

มติที่ประชุม ที่ประชุมมีมติรับรองผู้ที่ได้รับเลือกตั้งเป็นคณะกรรมการดำเนินการ ชุดที่ 41 ประจำปี 2567 ตำแหน่งกรรมการ จำนวน 15 ท่าน ซึ่งได้ประกาศผลการเลือกตั้งในที่ประชุมใหญ่สามัญดังต่อไปนี้

- |                  |              |               |
|------------------|--------------|---------------|
| 1. นายอัฐเดช     | ดีสวาท       | ประธานกรรมการ |
| 2. นายวิฑิต      | บุตรเศรณี    | กรรมการ       |
| 3. นายสุวัชร     | เผือกสุวรรณ  | กรรมการ       |
| 4. นางสาวมาลัย   | สีบสายเจริญ  | กรรมการ       |
| 5. นายชัชวาล     | ทิพย์ธารา    | กรรมการ       |
| 6. นางสาวสุนันท์ | ยอดบัตรดี    | กรรมการ       |
| 7. นายศุภรัตน์   | แทนสง่า      | กรรมการ       |
| 8. นายจิรพงศ์    | ชังดเวช      | กรรมการ       |
| 9. นายอาณัติ     | สิงห์ล้ำเลิศ | กรรมการ       |
| 10. นางสาวสมสกุล | อรุณแจ่ม     | กรรมการ       |
| 11. นางสาวมุกิตา | ไพชยนต์      | กรรมการ       |
| 12. นายสิริสาร   | ไพรสน        | กรรมการ       |
| 13. นางสาวปัทมา  | ภาณุกรอนันต์ | กรรมการ       |
| 14. นายสุรทิน    | พูลคลองตัน   | กรรมการ       |
| 15. นางภวิดา     | จำปาทิพย์    | กรรมการ       |

ระเบียบวาระที่ 7 เรื่องอื่น ๆ (ไม่มี)

เลิกประชุมเวลา 16.15 น.

(นายอัฐเดช ดีสวาท)  
ประธานในที่ประชุม

(นางสาวมุกิตา ไพชยนต์)

เลขานุการ

ผู้จัดบันทึกการประชุม



ระเบียบวาระที่ 3  
เรื่องการเลือกตั้งคณะกรรมการดำเนินการ  
ชุดที่ 42 ประจำปี 2568

### ระเบียบวาระที่ 3 เรื่องกำหนดการเลือกตั้งคณะกรรมการดำเนินการ ชุดที่ 42 ประจำปี 2568

ตาม พ.ร.บ.สหกรณ์ พ.ศ. 2542 มาตรา 50 คณะกรรมการดำเนินการสหกรณ์ฯ จะมีวาระอยู่ในตำแหน่งได้คราวละสองปี นับแต่วันเลือกตั้ง สำหรับในครั้งนี้มีกรรมการที่จะต้องพ้นวาระ ประกอบด้วย ประธานกรรมการ 1 ท่าน และกรรมการ จำนวน 7 ท่าน เลือกโดยวิธีลับ ประกอบด้วย

- |                  |              |                                     |
|------------------|--------------|-------------------------------------|
| 1. นายอัฐเดช     | ดีสวาท       | (ครบ 2 วาระติดต่อกัน เว้นวรรค 1 ปี) |
| 2. นางสาวสุนันท์ | ยอดบุตรดี    | (ครบ 2 วาระติดต่อกัน เว้นวรรค 1 ปี) |
| 3. นางสาวสมสกุล  | อรุณแจ้ง     | (ครบ 2 วาระติดต่อกัน เว้นวรรค 1 ปี) |
| 4. นายวิฑิต      | ปุตระกูล     | (ครบ 1 วาระ ลงสมัครในปีต่อไปได้)    |
| 5. นางสาวมาลัย   | สีบสายเจริญ  | (ครบ 1 วาระ ลงสมัครในปีต่อไปได้)    |
| 6. นายศุภรัตน์   | แทนสง่า      | (ครบ 1 วาระ ลงสมัครในปีต่อไปได้)    |
| 7. นายจิรพงศ์    | ชงัดเวช      | (ครบ 1 วาระ ลงสมัครในปีต่อไปได้)    |
| 8. นายอาณัติ     | สิงห์ล้ำเลิศ | (ครบ 1 วาระ ลงสมัครในปีต่อไปได้)    |

เพื่อให้เป็นไปตาม พ.ร.บ. สหกรณ์ฯ พ.ศ. 2542 ตามมาตรา 50 ให้ฝ่ายจัดการฯ ทำประกาศรับสมัครคณะกรรมการดำเนินการสหกรณ์ฯ โดยได้รับสมัครจากสมาชิกที่มีความประสงค์จะสมัครเข้ารับการเลือกตั้งเป็นคณะกรรมการดำเนินการ ชุดที่ 42 โดยกำหนดวันสมัคร วันที่ 6 -10 มกราคม 2568 และพิจารณาเรียนเชิญผู้ว่าการการยาสูบแห่งประเทศไทย ผู้มาทำหน้าที่ประธานการเลือกตั้งในวันประชุมใหญ่สามัญปี 2568

ขอเสนอที่ประชุมเพื่อโปรดพิจารณา

ขอเสนอที่ประชุมเพื่อโปรดพิจารณา  
มติที่ประชุม

# ระเบียบวาระที่ 4 เรื่องเสนอเพื่อทราบ

## ระเบียบวาระที่ 4 เรื่องเสนอเพื่อทราบ

### 4.1 รายงานผลการดำเนินการในรอบปี 2567

การดำเนินงานของสหกรณ์ฯ ในรอบปีที่ผ่านมายังคงได้รับผลกระทบจากภาวะเศรษฐกิจอย่างต่อเนื่องโดยเฉพาะอย่างยิ่งความผันผวนของอัตราดอกเบี้ยเงินฝากธนาคาร และผลตอบแทนจากการลงทุนในสถาบันการเงิน ซึ่งยังคงส่งผลกระทบต่อรายได้ของสหกรณ์ฯ โดยทั้งทางตรงและทางอ้อม อย่างไรก็ตามคณะกรรมการดำเนินการฯ และเจ้าหน้าที่สหกรณ์ฯ ได้อุทิศกำลังกาย ร่วมใจในการทำงานอย่างอดทน ซื่อสัตย์ สุจริต ตลอดจนร่วมกันปรับปรุงแผนกลยุทธ์ เพื่อแก้ไขปัญหาและอุปสรรคต่าง ๆ อีกทั้งแนวทางการดำเนินการเพื่อให้สหกรณ์ฯ มีความเจริญก้าวหน้าต่อไป อย่างยั่งยืนตามแผนกลยุทธ์ที่วางไว้ ทั้งนี้ เพื่อประโยชน์สูงสุดแก่มวลสมาชิกและสหกรณ์ฯ โดยขอเสนอรายงานดังนี้.-

#### 1. เปรียบเทียบผลการดำเนินงานในรอบปี 2566 - 2567

ลำดับ	รายการ	ปี 2566	ปี 2567	เพิ่ม (ลด)
1	จำนวนสมาชิก	3,377.00	3,323.00	(54)
2	ทุนเรือนหุ้นที่ชำระแล้ว	1,701,512,780.00	1,727,106,930.00	25,594,150.00
3	ทุนสะสมตามข้อบังคับและอื่น ๆ	5,265,890.03	5,217,954.49	(47,935.54)
4	ทุนสำรอง	250,352,194.22	261,077,460.05	10,725,265.83
5	ทุนรักษาระดับอัตราเงินปันผล	3,970,335.50	4,020,335.50	50,000.00
6	ทุนส่งเสริมการศึกษา	217,576.05	124,276.05	(93,300.00)
7	ทุนสาธารณประโยชน์	217,606.00	178,106.00	(39,500.00)
8	เงินฝากประจำ	397,002,172.20	453,006,084.99	56,003,912.79
9	เงินฝากออมทรัพย์พิเศษ	633,247,574.19	661,859,171.88	28,611,597.69
10	เงินฝากออมทรัพย์เพิ่มพูน	154,283,568.51	169,756,026.11	15,472,457.60
11	เงินฝากออมทรัพย์ทวีสิน	2,966,577.86	2,554,071.23	(412,506.63)
12	เงินฝากออมทรัพย์ขวัญรุ่ง	11,120,581.43	9,390,409.23	(1,730,172.20)
13	เงินฝากออมทรัพย์ทวีทรัพย์ 51	11,791,399.05	11,745,771.71	(45,627.34)
14	เงินฝากออมทรัพย์ทวีทรัพย์ 52	19,079,109.91	19,571,145.77	492,035.86
15	เงินฝากออมทรัพย์ทวีทรัพย์ 53	24,610,536.29	22,714,806.99	(1,895,729.30)
16	เงินฝากออมทรัพย์ทวีทรัพย์ 54	48,574,833.08	48,086,303.76	(488,529.32)
17	เงินฝากออมทรัพย์ทวีทรัพย์ 56	110,590,663.44	104,745,004.63	(5,845,658.81)
18	เงินฝากออมทรัพย์ทวีทรัพย์ 58	299,328,048.30	292,339,473.86	(6,988,574.44)
19	เงินฝากออมทรัพย์เกษียณสุข	322,795,506.83	392,576,253.73	69,780,746.90
20	ลูกหนี้เงินกู้	1,951,335,976.50	1,802,872,349.64	(148,463,626.86)
21	สินทรัพย์ทั้งสิ้น	4,094,171,519.12	4,224,601,143.76	130,429,624.64
22	กำไรสุทธิประจำปี	107,203,569.33	98,412,126.25	(8,791,443.08)

จำนวนสมาชิก	เมื่อวันที่ 1 มกราคม 2567	3,377 คน
<u>บวก</u>	เข้าใหม่	ระหว่างปี 58 คน
<u>หัก</u>	ลาออก	ระหว่างปี 73 คน
	ตาย	ระหว่างปี 32 คน
	ถูกให้ออก	ระหว่างปี 7 คน
	คงเหลือสมาชิก ณ วันที่ 31 ธันวาคม 2567	3,323 คน

## 2. การให้เงินกู้แก่สมาชิก

### 1. เงินกู้เพื่อเหตุฉุกเฉิน

#### 1.1 การให้เงินกู้เพื่อเหตุฉุกเฉิน มีหลักเกณฑ์ดังนี้.-

- (1) สมาชิก มีสิทธิกู้เงินเพื่อเหตุฉุกเฉิน ได้ไม่เกิน 4 เท่าของเงินได้รายเดือน แต่ไม่เกิน 120,000.- บาท
- (2) สมาชิกที่เป็นพนักงานรายเดือน หรือสมาชิกที่พ้นสภาพจากพนักงานประจำผ่อนชำระไม่เกิน 12 งวดรายเดือน
- (3) สมาชิกที่เป็นพนักงานรายวัน/รายชั่วโมง ผ่อนชำระไม่เกิน 24 งวดรายปักษ์ หรือรายสองสัปดาห์แล้วแต่กรณี
- (4) สมาชิกที่ผ่อนชำระหนี้เดิมแล้วไม่ต่ำกว่ากึ่งหนึ่งของหนี้ตามสัญญา สามารถยื่นกู้ใหม่ได้โดยวิธีหักลบหนี้

#### 1.2 หลักประกันสำหรับเงินกู้

- (1) สิทธิในเงินค่าหุ้นของผู้กู้ที่มีอยู่ในสหกรณ์ใช้เป็นหลักประกันเงินกู้ได้ไม่เกินร้อยละ 90 ของเงินค่าหุ้นนั้น โดยทำหนังสือยินยอมเมื่อพ้นสภาพสมาชิก ให้สหกรณ์หักเงินค่าหุ้นของผู้กู้เพื่อจัดการชำระหนี้สินให้เสร็จสิ้นโดยสิ้นเชิง
- (2) เงินฝากของผู้กู้หรือสมาชิกอื่นที่มีอยู่ในสหกรณ์ ใช้เป็นหลักประกันเงินกู้ได้ไม่เกินร้อยละ 90 ของยอดเงินฝากนั้น โดยทำหนังสือยินยอมให้สหกรณ์หักเงินฝากนั้น เมื่อผู้กู้ผิดนัดและหรือค้างส่งเงินงวดชำระหนี้ทันที
- (3) มีสมาชิกเป็นผู้ค้ำประกันเงินกู้อย่างน้อย 1 คน โดยทำหนังสือค้ำประกันไว้ต่อสหกรณ์ด้วย

### 2. เงินกู้สามัญ

#### 2.1 สิทธิการขอเงินกู้ สมาชิกจะยื่นคำขอกู้เงินได้ โดยยื่นคำขอกู้ถึงสหกรณ์ตามแบบที่กำหนดไว้ได้ ดังนี้

- (1) เป็นสมาชิกในสหกรณ์ติดต่อกันเป็นเวลาไม่น้อยกว่า 1 เดือน
- (2) กรณีสมาชิกผู้ลาออกจากสหกรณ์แล้วกลับเข้ามาเป็นสมาชิกใหม่ จะต้องเป็นสมาชิกครั้งหลังสุดติดต่อกันเป็นเวลาไม่น้อยกว่า 1 ปี
- (3) กรณีสมาชิกผู้ถูกให้ออกจากสหกรณ์แล้วกลับเข้ามาเป็นสมาชิกใหม่ จะต้องเป็นสมาชิกครั้งหลังสุดติดต่อกันเป็นเวลาไม่น้อยกว่า 2 ปี

#### 2.2 หลักเกณฑ์การให้เงินกู้ การให้เงินกู้มีหลักเกณฑ์ดังนี้

- (1) เป็นสมาชิกติดต่อกันครบ 1 เดือน แต่ไม่ครบ 1 ปี มีสิทธิกู้ได้ไม่เกิน 8 เท่าของเงินได้รายเดือนของสมาชิกนั้น แต่ไม่เกิน 60,000. – บาท สุดแต่จำนวนไหนน้อยกว่า
- (2) เป็นสมาชิกติดต่อกันครบ 1 ปี มีสิทธิกู้ได้ไม่เกิน 60 เท่าของเงินได้รายเดือน แต่ไม่เกิน 2,000,000.- บาท สุดแต่จำนวนไหนน้อยกว่า โดยผู้กู้จะต้องมีเงินค่าหุ้นสะสมและเงินฝากของผู้กูรวมกันอยู่ในสหกรณ์ เป็นจำนวนเงินไม่น้อยกว่าร้อยละ 25 ของจำนวนเงินที่ขอกู้ ให้ส่งคืนต้นเงินกู้ไม่เกิน 200 งวดรายเดือน หรือ 400 งวดรายปักษ์ หรือรายสองสัปดาห์ หรือไม่เกินระยะเวลาทำงานที่เหลือในการยาสูบแห่งประเทศไทย แล้วแต่กรณี
- (3) กรณีที่สมาชิกกู้เงินไม่เกินจำนวนเงินค่าหุ้นสะสม และหรือเงินฝากของผู้กู้หรือสมาชิกอื่นที่มีอยู่ในสหกรณ์ ให้มีสิทธิกู้ได้ไม่เกินร้อยละ 90 ของเงินค่าหุ้นสะสมและหรือเงินฝาก นั้น
- (4) กรณีที่สมาชิกกู้เงินโดยใช้หลักทรัพย์รัฐบาลและหรือรัฐวิสาหกิจเป็นประกันเงินกู้ให้มีสิทธิกู้ได้ไม่เกินร้อยละ 80 ของมูลค่าหลักทรัพย์ นั้น

## 2.3 หลักประกันสำหรับเงินกู้

- (1) กำหนดผู้ค้ำประกันเงินกู้สามัญตามวงเงิน ดังนี้.-
  - เงินกู้ไม่เกิน 500,000.-บาท ต้องมีผู้ค้ำประกัน จำนวน 2 คน
  - เงินกู้เกิน 500,000.-บาท แต่ไม่เกิน 1,000,000.-บาท ต้องมีผู้ค้ำประกัน จำนวน 3 คน
  - เงินกู้เกิน 1,000,000.-บาท ขึ้นไป ต้องมีผู้ค้ำประกัน จำนวน 4 คน
  - สมาชิกคนหนึ่งมีสิทธิค้ำประกันได้ไม่เกิน 4 สัญญา
- (2) ค่าหุ้นสะสมไม่เกินร้อยละ 90 ของมูลค่าหุ้นสะสม
- (3) มีหลักทรัพย์รัฐบาลหรือรัฐวิสาหกิจหรือเอกสารการฝากเงินในสหกรณ์นี้ซึ่งคณะกรรมการดำเนินการเห็นสมควร นำมาจำนำเป็นประกันเงินกู้ไม่เกินร้อยละ 80 ของหลักประกัน หรือร้อยละ 90 สำหรับเอกสารการฝากเงินในสหกรณ์นี้

## 2.4 สำหรับสมาชิกสหกรณ์ที่เกษียณอายุ

ใช้หุ้นสะสมเป็นหลักประกันในการกู้เงินในสัดส่วนไม่เกิน 90% ของมูลค่าหุ้นที่ถือไว้กับสหกรณ์ อัตราดอกเบี้ย 5.25 % ต่อปี ระยะเวลาการกู้ไม่เกิน 20 ปี ( 240 เดือน)

## 3. เงินกู้เพื่อบรรเทาภาวะทางการเงินในช่วงเปิดเทอม

มติที่ประชุมคณะกรรมการดำเนินการ ชุดที่ 37 ครึ่งพิเศษ วันที่ 24 กุมภาพันธ์ 2563 สำหรับในปีต่อ ๆ ไป ให้เริ่มตั้งแต่ 1 มกราคม ของทุกปี เป็นการเปิดโดยกำหนดระเบียบและไม่มีปีระยะเวลา โดยมีหลักเกณฑ์ดังนี้.

- (1) ให้กู้ได้ในวงเงิน 300,000.- บาท
- (2) อัตราดอกเบี้ยร้อยละ 5.75 ต่อปี
- (3) ให้หักกลบหนี้สัญญาเดิม ระยะเวลาการชำระไม่เกิน 5 ปี (ไม่เกินเกษียณอายุ)
- (4) บุคคลค้ำประกัน 2 คน ไม่ต้องตรวจสอบสิทธิค้ำประกัน
- (5) อนุมัติให้นำระเบียบฯ เงินกู้สามัญมาบังคับใช้

## 4. เงินกู้สามัญเพื่อซื้อรถยนต์

- การให้เงินกู้มีหลักเกณฑ์ดังนี้
- (1) กำหนดวงเงินให้กู้สูงสุด แต่ให้เป็นไปตามราคาของรถยนต์ที่ประสงค์จะซื้อ โดยเป็นรถยนต์ป้ายแดงเท่านั้น ไม่จำกัดยี่ห้อ , รุ่น
  - (2) อัตราดอกเบี้ยร้อยละ 5.75 ต่อปี
  - (3) ระยะเวลาการผ่อนชำระสูงสุด 10 ปี (120 งวด/รายเดือน หรือ 240 งวด/รายสองสัปดาห์หรือรายปักษ์)
  - (4) ให้คำนวณการผ่อนชำระแบบคงยอด โดยต้องมีเงินคงเหลือรายเดือนไม่น้อยกว่า 2,000.- บาท/เดือน รายชั่วโมง หรือรายวัน ต้องมีเงินเหลือไม่น้อยกว่า 1,000.- บาท/สองสัปดาห์หรือรายปักษ์
  - (5) ผู้กู้ต้องผ่อนชำระเงินกู้กับสหกรณ์ฯ มาแล้ว 1 ปี จึงจะสามารถปิดหนี้ได้ หากปิดก่อนกำหนด 1 ปี จะต้อง เสียค่าปรับเป็นเงิน 50,000.- บาท
  - (6) หลักประกันให้ใช้บุคคลที่เป็นสมาชิกสหกรณ์ฯ โดยไม่จำกัดสิทธิผู้ค้ำประกัน
    - เงินกู้ไม่เกิน 500,000.-บาท ต้องมีผู้ค้ำประกัน จำนวน 2 คน โดยไม่จำกัดสิทธิผู้ค้ำประกัน
    - เงินกู้เกิน 500,000.-บาท แต่ไม่เกิน 1,000,000.-บาท ต้องมีผู้ค้ำประกัน จำนวน 3 คน
    - เงินกู้เกิน 1,000,000.-บาท ขึ้นไป ต้องมีผู้ค้ำประกัน จำนวน 4 คน
  - (7) ผู้กู้ต้องทำประกันภัยรถยนต์ ชั้น 1

## 5. เงินกู้สามัญเพื่อซื้อรถยนต์มือสอง การให้เงินกู้มีหลักเกณฑ์ดังนี้

- (1) รถยนต์มือสอง วงเงินไม่เกิน 1,000,000.- บาท
- (2) รถยนต์ที่จะซื้อต้องจดทะเบียนไม่เกิน 15 ปี นับจากวันจดทะเบียน และรถยนต์ต้องอยู่ในสภาพดี
- (3) อัตราดอกเบี้ยร้อยละ 5.75 ต่อปี
- (4) กำหนดส่งคืนต้นเงินกู้ไม่เกินระยะเวลาทำงานที่เหลืออยู่ในโรงงานยาสูบ หรือไม่เกิน 84 งวดรายเดือน หรือ 168 งวดรายปักษ์หรือรายสองสัปดาห์ แล้วแต่กรณี และให้คำนวณแบบคงยอด
- (5) กรณีปิดหนี้ก่อนกำหนด จะต้องส่งคืนต้นเงินกู้แล้ว 1 ปี มิฉะนั้นจะต้องชำระค่าปรับเป็นเงิน 20,000.- บาท
- (6) หลักประกันให้ใช้บุคคลที่เป็นสมาชิกสหกรณ์ฯ โดยไม่จำกัดสิทธิผู้ค้ำประกัน
  - เงินกู้ไม่เกิน 500,000.-บาท ต้องมีผู้ค้ำประกัน จำนวน 2 คน โดยไม่จำกัดสิทธิผู้ค้ำประกัน
  - เงินกู้เกิน 500,000.-บาท แต่ไม่เกิน 1,000,000.-บาท ต้องมีผู้ค้ำประกัน จำนวน 3 คน
- (7) สหกรณ์ฯ ขอสงวนสิทธิ์ในการพิจารณาสภาพรถยนต์ให้เหมาะสมกับวงเงินกู้ หรือราคารถยนต์มือสอง ในท้องตลาด และคำวินิจฉัยของคณะกรรมการฯ ให้ถือเป็นที่สุด โดยมอบหมายให้คณะกรรมการพิจารณาเงินกู้สามัญเป็นผู้พิจารณา
- (8) ในกรณีที่สมาชิกเป็นหนี้ตามสัญญาเช่าซื้อรถยนต์ สามารถยื่นกู้รถยนต์ฯ เพื่อชำระหนี้ได้

## 6. เงินกู้สามัญเพื่อการซื้อรถจักรยานยนต์ การให้เงินกู้มีหลักเกณฑ์ดังนี้

- (1) เป็นสมาชิกติดต่อกันครบ 1 ปี มีสิทธิกู้เพื่อซื้อรถจักรยานยนต์ไม่จำกัดวงเงิน โดยให้เป็นไปตามราคารถจักรยานยนต์ที่ประสงค์จะซื้อ โดยเป็นรถจักรยานยนต์ใหม่ ไม่จำกัดยี่ห้อ
- (2) การชำระหนี้
  - เงินกู้ไม่เกิน 200,000.- บาท ระยะเวลาผ่อนชำระ ไม่เกิน 60 งวด รายเดือน หรือ 120 งวดรายปักษ์ หรือรายสองสัปดาห์
  - เงินกู้เกินกว่า 200,000.-บาท ระยะเวลาผ่อนชำระ ไม่เกิน 120 งวดรายเดือน หรือ 240 งวดรายปักษ์ หรือรายสองสัปดาห์
- (3) หลักประกันให้ใช้บุคคลที่เป็นสมาชิกสหกรณ์ฯ ค้ำประกัน จำนวน 2 คน โดยไม่จำกัดสิทธิผู้ค้ำประกัน

## 7. เงินกู้พิเศษ

7.1 สิทธิการขอเงินกู้ สหกรณ์อาจให้เงินกู้แก่สมาชิกในสหกรณ์ โดยให้อยู่ในดุลพินิจของคณะกรรมการดำเนินการพิจารณาเป็นราย ๆ ไปสำหรับสมาชิกผู้ลาออกหรือสมาชิกผู้ถูกให้ออกจากสหกรณ์แล้วกลับเข้ามาเป็นสมาชิกใหม่ จะต้องเป็นสมาชิกครั้งหลังสุดติดต่อกันเป็นเวลาไม่น้อยกว่า 6 เดือน หรือ 1 ปี ตามลำดับ จึงจะมีสิทธิยื่นคำขอเงินได้

### 7.2 ความมุ่งหมายให้เงินกู้ ดังต่อไปนี้ .-

1. เพื่อการเคหะสงเคราะห์ และหรือปลดหนี้เนื่องจากการเคหะสงเคราะห์ ได้แก่
  - ก. เพื่อซื้อที่ดินสำหรับก่อสร้างอาคารในระยะเวลาอันสมควร หรือซื้อที่ดินพร้อมอาคาร สำหรับใช้เป็นที่อยู่อาศัยของตนเอง และหรือครอบครัวตามควรแก่ฐานะ รวมทั้งปลดหนี้เนื่องจากการนี้ด้วย
  - ข. เพื่อก่อสร้าง ต่อเติม ซ่อมแซม หรือปรับปรุงอาคารสำหรับใช้เป็นที่อยู่อาศัยของตนเอง และหรือครอบครัวตามควรแก่ฐานะ รวมทั้งปลดหนี้เนื่องจากการนี้ด้วย
  - ค. เพื่อกิจการอันเกี่ยวเนื่องและหรือมีเหตุผลอันจำเป็นแก่ข้อ (ก) และหรือข้อ (ข) รวมทั้งปลดหนี้เนื่องจากการนี้ดังกล่าวด้วย

2. เพื่อซื้อหรือเช่าซื้อยานพาหนะและหรือปลดหนี้เนื่องจากการซื้อหรือเช่าซื้อยานพาหนะ
3. เพื่อการลงทุนประกอบอาชีพ ได้แก่โครงการต่าง ๆ ที่สมาชิกเตรียมการประกอบอาชีพเพื่อเพิ่มรายได้ของตนเอง และหรือครอบครัว อาทิ
  - ก. ซื้อที่ดินเพื่อการเกษตร หรือเตรียมทำธุรกิจการค้า
  - ข. ซื้อรถยนต์สำหรับบรรทุกสินค้า หรือรับจ้างทั่วไป
  - ค. ซื้อหรือปลูกสร้างอาคาร สำหรับทำธุรกิจการค้า
4. เพื่อซื้อเครื่องเรือนหรืออุปกรณ์ตกแต่งบ้าน
5. กิจกรรมอื่นที่คณะกรรมการดำเนินการเห็นสมควรและมีมติเพื่อ ประโยชน์ของสมาชิกและหรือสหกรณ์

**7.3 วงเงินให้เงินกู้** สหกรณ์จะให้เงินกู้แก่ผู้กู้จำนวนเท่าใดสุดแต่คณะกรรมการดำเนินการพิจารณากำหนดตามที่เห็นสมควร โดยคำนึงถึงความต้องการเงินกู้ที่แท้จริงตามควรแก่ฐานะ และความสามารถชำระหนี้ของผู้กู้ซึ่งวงเงินให้กู้ตามความมุ่งหมายแห่งการกู้เป็นดังต่อไปนี้.-

- (1) เงินกู้เพื่อการเคหะสงเคราะห์ และหรือปลดหนี้เนื่องจากการเคหะสงเคราะห์ สมาชิกคนหนึ่ง ๆ กู้ได้ครั้งละ ไม่เกิน 5,000,000.-บาท
- (2) เงินกู้เพื่อซื้อยานพาหนะและหรือปลดหนี้เนื่องจากการซื้อยานพาหนะ สมาชิกคนหนึ่ง ๆ กู้ได้ครั้งละ ไม่เกิน 1,000,000.- บาท
- (3) เงินกู้เพื่อการลงทุนประกอบอาชีพ สมาชิกคนหนึ่ง ๆ กู้ได้ครั้งละไม่เกิน 5,000,000.- บาท
- (4) เงินกู้เพื่อซื้อเครื่องเรือนหรืออุปกรณ์ตกแต่งบ้าน สมาชิกคนหนึ่ง ๆ กู้ได้ครั้งละไม่เกิน 500,000.- บาท

**7.4 หลักประกันเงินกู้พิเศษ** มีดังนี้.-

- (1) สิทธิในเงินค่าหุ้นของผู้กู้ที่มีอยู่ในสหกรณ์ฯ ใช้เป็นหลักประกันเงินกู้ได้ไม่เกินร้อยละ 90 ของเงินค่าหุ้น
- (2) เงินฝากของผู้กู้หรือของสมาชิกอื่น ที่มีอยู่ในสหกรณ์ ใช้เป็นหลักประกันเงินกู้ได้ไม่เกินร้อยละ 90 ของยอดเงินฝากโดยทำหนังสือยินยอมให้สหกรณ์หักเงินฝาก ฯลฯ
- (3) หลักทรัพย์รัฐบาลหรือของรัฐวิสาหกิจ ซึ่งคณะกรรมการดำเนินการเห็นสมควรให้นำมาจำนำเป็นประกันเงินกู้ได้ไม่เกินร้อยละ 80 ของหลักประกัน
- (4) ที่ดินและสิ่งปลูกสร้าง อันปลอดภาระจำนองรายอื่น ให้จำนองเป็นประกันเงินกู้ไว้กับสหกรณ์ ไม่เกินร้อยละ 90 ของราคาประเมินของสำนักงานที่ดิน
- (5) ที่ดินและสิ่งปลูกสร้างอันปลอดภาระจำนองรายอื่นแต่ใช้ที่ดินอย่างเดียว ให้จำนองเป็นประกันเงินกู้ไว้กับสหกรณ์ไม่เกินร้อยละ 85 ของราคาประเมินของสำนักงานที่ดิน
- (6) ที่ดินอันปลอดภาระจำนองรายอื่น ให้จำนองเป็นประกันเงินกู้ไว้กับสหกรณ์ไม่เกินร้อยละ 80 ของราคาประเมินของสำนักงานที่ดิน
- (7) ที่ดินพร้อมสิ่งปลูกสร้างอันปลอดภาระจำนองรายอื่น ซึ่งมีทางเข้า – ออก ที่เป็นทางเท้ากว้างตั้งแต่ 1 เมตรขึ้นไป และลึกไม่เกิน 500 เมตร ซึ่งทางเข้า – ออกดังกล่าวกรณีใดกรณีหนึ่งดังต่อไปนี้
  - ก. เป็นทางสาธารณะประโยชน์ที่ประชาชนใช้ร่วมกัน
  - ข. ที่ดินส่วนบุคคลซึ่งจดทะเบียนจำนองให้สัญญาผ่านได้
  - ค. เจ้าของที่ดินมอบสิทธิหรือกรรมสิทธิ์ให้ราชการบริหารส่วนท้องถิ่นครอบครองหรือรับกรรมสิทธิ์หลักประกันตามข้อ ก - ค ให้จำนองเป็นประกันเงินกู้ไว้กับสหกรณ์ไม่เกินร้อยละ 60 ของราคาประเมินของสำนักงานที่ดิน



- (8) กรณีสิ่งปลูกสร้างที่จำนองเป็นประกันเงินกู้ตามข้อ (4) , (5) และ (7) ผู้กู้ต้องทำประกันภัยสิ่งปลูกสร้าง โดยสหกรณ์เป็นผู้รับผลประโยชน์ และกำหนดวงเงินเอาประกัน 100% ของราคาประเมิน ราคาก่อสร้างอัตรากลางของทางราชการหลังหักค่าเสื่อมราคาแล้ว
- (9) หลักประกันที่สหกรณ์ไม่รับจำนองประกอบด้วย
  - ก. ที่ดินที่ไม่มีทางเข้า-ออก และระบบสาธารณูปโภค
  - ข. ที่ดินที่ยังคงสภาพหลักฐานเป็น สค. 1 , ใบจอง , นส. 3 ก , นส. 3 ข หรือ สปก.

ตามมติที่ประชุมคณะกรรมการดำเนินการชุดที่ 37 ครั้งที่ 2 วันที่ 30 มีนาคม 2563 มีมติรับจำนองอาคารชุด หรือห้องชุด (คอนโดมิเนียม) โดยมีหลักเกณฑ์ดังนี้.-

- (1) วงเงินกู้ ให้กู้ตามระเบียบของสหกรณ์ฯ คือเงินกู้เพื่อการเคหะสงเคราะห์ หรือปลดหนี้เนื่องจากการเคหะสงเคราะห์ ให้กู้ได้ครั้งละไม่เกิน 5,000,000.- บาท
- (2) หลักประกันเงินกู้ อาคารชุดหรือห้องชุด ให้จำนองเป็นประกันเงินกู้ไว้กับสหกรณ์ฯ ไม่เกิน ร้อยละ 90 ของราคาประเมินจากบริษัทฯ
- (3) การประเมินราคาของห้องชุด ให้บริษัทเป็นผู้ตรวจหลักทรัพย์และเป็นผู้ประเมินราคา โดยสมาชิกเป็นผู้รับภาระค่าใช้จ่าย และคณะกรรมการเงินกู้พิเศษเป็นผู้พิจารณารายงานของบริษัทฯ ก่อนเสนอเวียนให้คณะกรรมการดำเนินการพิจารณาต่อไป (สำหรับบริษัทที่ตรวจหลักทรัพย์จะเสนอในคราวประชุมครั้งต่อไป)
- (4) รับจำนองห้องชุดทุกจังหวัด ยกเว้นสามจังหวัดชายแดนภาคใต้
- (5) คำนวณค่าเสื่อมราคา สำหรับอาคารชุด หรือห้องชุด ปีละ 2 %
- (6) การถือครองห้องชุด
  - ห้องชุดที่ถือครองแล้ว ต้องเป็นของสมาชิก คู่สมรส บุตร บิดา/มารดา
  - ห้องชุดที่ซื้อใหม่จากเจ้าของโครงการหรือซื้อต่อจากผู้อื่น ต้องระบุชื่อสมาชิก คู่สมรส หรือบุตรเป็นผู้ซื้อ
  - เอกสารประกอบคำขอกู้พิเศษ กรณีใช้อาคารชุดหรือห้องชุดค้ำประกัน ได้แก่
  - หนังสือแสดงกรรมสิทธิ์ห้องชุด (โฉนดห้องชุด)
  - หนังสือประเมินราคาอาคารชุด ของสำนักงานที่ดิน
  - หนังสือสัญญาจะซื้อจะขายระบุชื่อของสมาชิก คู่สมรส หรือบุตร
  - หนังสือจดทะเบียนอาคารชุด (ถ้ามี)
- (7) ให้ใช้บริษัท สยามแอฟเฟรช แอนด์เซอร์วิส จำกัด เป็นบริษัทประเมินทรัพย์สิน

#### 7.5 เงินงวดชำระหนี้สำหรับเงินกู้ กำหนดเงินงวดชำระหนี้ไว้ดังต่อไปนี้

- (1) เงินกู้เพื่อการเคหะสงเคราะห์ และหรือปลดหนี้เนื่องจากการเคหะสงเคราะห์ ให้ส่งคืนต้น เงินกู้เป็นงวดราย เดือนเท่ากันจำนวนกี่งวดก็ได้ แต่ต้องไม่เกิน 300 งวดรายเดือน หรือ 600 งวดรายปี หรือรายสองสัปดาห์สุดแต่กรณี
- (2) เงินกู้เพื่อซื้อยานพาหนะและหรือปลดหนี้เนื่องจากการซื้อยานพาหนะ ให้ส่งคืนต้นเงินกู้เป็นงวดรายเดือนเท่ากันจำนวนกี่งวดก็ได้ แต่ต้องไม่เกิน 120 งวดรายเดือน หรือ 240 งวด รายปี หรือ รายสองสัปดาห์สุดแต่กรณี

- (3) เงินกู้เพื่อการลงทุนประกอบอาชีพ ให้ส่งคืนต้นเงินกู้เป็นงวดรายเดือนเท่ากันจำนวนที่งวดก็ได้ แต่ต้องไม่เกิน 300 งวดรายเดือน หรือ 600 งวดรายปักษ์ หรือรายสองสัปดาห์แต่กรณี
- (4) เงินกู้เพื่อซื้อเครื่องเรือนหรืออุปกรณ์ตกแต่งบ้าน ให้ส่งคืนต้นเงินกู้เป็นงวดรายเดือนเท่ากัน กี่งวดก็ได้ แต่ต้องไม่เกินงวดชำระหนี้ของเงินกู้พิเศษ และไม่เกินครบเกษียณอายุ

**7.6 เกณฑ์การคำนวณพื้นที่ใช้สอยภายนอก** พื้นที่ใช้สอยภายนอกที่ไม่ใช่พื้นที่ภายในบ้าน ให้นำมาคำนวณเป็นพื้นที่ใช้สอย เช่น ลานซักล้าง ทางเดินเทปูนข้างบ้าน-รอบบ้าน รวมทั้งการคำนวณพื้นที่ใช้สอยภายนอก (โรงรถ) ให้ใช้หลักเกณฑ์ดังตารางทำยนี้ โดยใช้กับหลักทรัพย์ที่อยู่ในกรุงเทพฯ ปริมณฑล และส่วนภูมิภาค

ลักษณะพื้นที่ใช้สอยภายนอก	กรุงเทพฯ และปริมณฑล	ส่วนภูมิภาค
เทปูน+ไม่มีหลังคา	ตารางเมตรละ 2,000.- บาท	ตารางเมตรละ 1,500.- บาท
เทปูน+ปูกระเบื้อง ไม่มีหลังคา	ตารางเมตรละ 2,500.- บาท	ตารางเมตรละ 2,000.- บาท
เทปูน+มีหลังคา	ตารางเมตรละ 3,000.- บาท	ตารางเมตรละ 2,500.- บาท
เทปูน+ปูกระเบื้อง มีหลังคา	ตารางเมตรละ 3,500.- บาท	ตารางเมตรละ 3,000.- บาท

**7.7 เกณฑ์การพิจารณาเงินกู้พิเศษเพื่อซื้อเครื่องเรือนหรืออุปกรณ์ตกแต่งบ้าน** โดยพิจารณาจากหลักทรัพย์ค้ำประกันเงินกู้พิเศษของสัญญาแรกหักด้วยหนี้คงเหลือของเงินกู้พิเศษสัญญาแรกเป็นวงเงินให้กู้แก่สมาชิก ทั้งนี้ต้องไม่เกิน 500,000.- บาท ในกรณีที่มูลค่าหลักทรัพย์ไม่พอให้รวมกับจำนวนหุ้น 90% ของทุนเรือนหุ้นของผู้กู้ได้

**7.8 การกู้เงินกู้พิเศษโดยค้ำสัญญาแรก** สมาชิกที่กู้เงินพิเศษโดยมีวัตถุประสงค์เพื่อซื้อบ้านพร้อมที่ดิน หรือเพื่อปลูกสร้างบ้าน เมื่อมากู้เงินพิเศษสัญญาใหม่จะทำให้เสียสิทธิ์ในการลดหย่อนภาษีเงินได้ประจำปี ในกรณีนี้ สมาชิกสามารถกู้เงินพิเศษ โดยให้ค้ำสัญญาแรกไว้ เพื่อสิทธิ์ในการนำไปลดหย่อนภาษี ได้เพิ่มอีกหนึ่งสัญญา แต่วงเงินกู้ได้ไม่เกินหลักทรัพย์ที่จดทะเบียนจำนองไว้กับสหกรณ์ฯ

## การให้เงินกู้โครงการแก่สมาชิก

### 1. โครงการสินค้าราคาพิเศษ (อาวูธปีน)

ที่ประชุมได้พิจารณามีมติเปิดให้สมาชิกกู้เงินโครงการสวัสดิการอาวูธปีน โดยให้เป็นไปตามระเบียบว่าด้วยเงินกู้สามัญ โดยมีหลักเกณฑ์ดังนี้-

- (1) ให้กู้ในวงเงินสูงสุดไม่เกิน 100,000.- บาท
- (2) หลักประกันให้ใช้บุคคลที่เป็นสมาชิกสหกรณ์ฯ ค้ำประกัน จำนวน 2 คน โดยไม่จำกัดสิทธิผู้ค้ำประกัน
- (3) การชำระหนี้ ไม่เกิน 60 งวดรายเดือน หรือ 120 งวดรายปักษ์หรือรายสองสัปดาห์
- (4) อัตราดอกเบี้ยร้อยละ 5.75 ต่อปี
- (5) สมาชิกที่เข้าโครงการจะต้องดำเนินการตามขั้นตอน ๆ ตามระเบียบและกฎหมายเอง เมื่อได้รับใบอนุญาตในการซื้อปีนแล้ว ให้สหกรณ์ฯ ออกเช็คเพื่อชำระเงินให้แก่ร้านสวัสดิการโดยนำเงินเข้าบัญชีร้านค้าสวัสดิการโดยตรง หลังจากทำสัญญาเงินกู้โครงการกับสหกรณ์ฯ เรียบร้อยแล้ว
- (6) ร้านค้าสวัสดิการที่เข้าโครงการ ได้แก่
  - 6.1 หจก.ปิ่นราชา
  - 6.2 หจก. แพนสยาม อาร์มาเมนท์
  - 6.3 หจก. ไทยเนชั่นเนลการค้ำ

### 3. เรื่องกองทุนสำรองเลี้ยงชีพเจ้าหน้าที่ของสหกรณ์ ซึ่งจดทะเบียนแล้ว

กองทุนสำรองเลี้ยงชีพเจ้าหน้าที่ของสหกรณ์ ซึ่งจดทะเบียนแล้ว จดทะเบียนกองทุนเป็นนิติบุคคลตาม พ.ร.บ. หลักทรัพย์และตลาดหลักทรัพย์ พ.ศ. 2535 เมื่อวันที่ 25 มกราคม 2550 โดยมีวัตถุประสงค์เพื่อสร้างสวัสดิการและหลักประกันการดำรงชีพหลังเกษียณอายุ ให้กับเจ้าหน้าที่สหกรณ์ทุกประเภททั่วประเทศ เป็นกองทุนที่ลูกจ้างและนายจ้างร่วมกันจัดตั้งขึ้นด้วยความสมัครใจ

ในคราวประชุมคณะกรรมการดำเนินการ ชุดที่ 41 ครั้งที่ 1 วันที่ 13 กุมภาพันธ์ 2567 ที่ประชุมมีมติแต่งตั้งผู้แทนฝ่ายนายจ้างให้เป็นผู้ลงนามเกี่ยวกับกองทุนสำรองเลี้ยงชีพเจ้าหน้าที่ของสหกรณ์ออมทรัพย์พนักงานยาสูบ จำกัด โดยพิจารณาแต่งตั้งนายสุวัชร เผือกสุวรรณ อยู่ในวาระ 2 ปี เริ่มตั้งแต่เดือนกุมภาพันธ์ 2567 จนถึงเดือนกุมภาพันธ์ 2569

ณ วันที่ 31 ธันวาคม 2567 กองทุนสำรองเลี้ยงชีพเจ้าหน้าที่ของสหกรณ์ ซึ่งจดทะเบียนแล้ว มีนายจ้างทั้งหมด 88 สหกรณ์ รวมจำนวนสมาชิก 631 คน มูลค่าทรัพย์สินสุทธิ 501.68 ล้านบาท มูลค่าทรัพย์สินสุทธิต่อหน่วยเท่ากับ 15.5069 คิดเป็นอัตราผลตอบแทนสะสมร้อยละ 2.31 ต่อปี ซึ่งในส่วนของสหกรณ์ออมทรัพย์พนักงานยาสูบ จำกัด มีเจ้าหน้าที่เข้าเป็นสมาชิก จำนวน 15 คน มีเงินสะสมในส่วนของลูกจ้างและเงินสมทบในส่วนของนายจ้าง รวมเป็นเงินทั้งสิ้น 23,794,367.78 บาท บริหารกองทุนโดย บลจ.กสิกรไทย

### 4. ด้านการบริหารการเงินและการลงทุน

สหกรณ์ฯ ได้ตั้งคณะกรรมการการลงทุนเพื่อบริหารเงินรับฝาก ทุนเรือนหุ้น เงินลงทุนเดิม ซึ่งคงเหลือจากการให้สมาชิกกู้และดำรงสภาพคล่องในการดำเนินงาน โดยได้นำเงินที่เหลือจากการบริหารภายในสหกรณ์ฯ ไปลงทุนเพื่อเพิ่มรายได้และเกิดประโยชน์สูงสุดถึงแม้ว่าในปี 2567 ประเทศไทยจะได้รับผลกระทบทั้งทางด้านการเมือง เศรษฐกิจ และสังคม ภาวะเศรษฐกิจจะชะลอตัว นักลงทุนรอความชัดเจนเกี่ยวกับมาตรการกระตุ้นเศรษฐกิจ ด้านการลงทุนมีความผันผวนและแกว่งตัวอย่างมาก แต่คณะกรรมการฯ ได้ใช้ความรู้ความสามารถพิจารณาการลงทุนด้วยความรอบคอบเพื่อให้ได้ผลตอบแทนสูงสุด โดยบริหารการลงทุน ดังนี้

- การลงทุนในหุ้นกู้ สหกรณ์ฯ ลงทุนตามประกาศคณะกรรมการพัฒนาการสหกรณ์แห่งชาติ (คพช.) โดยมีเป้าหมายลงทุนในหุ้นกู้ที่มีการจัดอันดับความน่าเชื่อถือระดับ A- ขึ้นไป และมีอัตราดอกเบี้ยไม่ต่ำกว่าร้อยละ 3.50 ต่อปี มีการบริหารความเสี่ยงโดยแยกกลุ่มธุรกิจเพื่อไม่ให้เกิดการลงทุนกระจุกตัวอยู่ในหุ้นกู้ตัวใดตัวหนึ่ง หุ้นกู้ที่มีอัตราดอกเบี้ยตามเป้าหมายและอยู่ในเกณฑ์ไม่เกินร้อยละ 10 ของทุนเรือนหุ้นบวกทุนสำรอง ในแต่ละนิติบุคคลตามที่กฎกระทรวงกำหนด

- การลงทุนในหุ้นสามัญของสหกรณ์ฯ ปี 2567 ช่วงเดือนมกราคม ราคาดัชนีตลาดอยู่ที่ 1,415.85 จุด ระหว่างปีมีการแกว่งตัวในทิศทางขาลง จึงเป็นโอกาสในการซื้อในช่วงที่เหมาะสมทำให้ได้รับผลตอบแทนในรูปของเงินปันผลและขายในช่วงที่มีกำไร

จากการบริหารการลงทุนดังกล่าวคณะกรรมการการลงทุน สามารถสร้างผลการดำเนินงานในปี 2567 มีรายได้หรือผลตอบแทนในแต่ละประเภท ดังนี้

1. หุ้นกู้	18,961,638.43 บาท
2. หุ้นสามัญ	43,122,181.39 บาท
3. หุ้นชุนุมสหกรณ์	<u>6,791,479.45 บาท</u>
รวมทั้งสิ้น	<u><u>68,875,299.27 บาท</u></u>

## 5. เรื่องสมาคมอาปนกิจสงเคราะห์ สสอร. และ สส.ชสอ.

ตามที่สหกรณ์ออมทรัพย์พนักงานยาสูบ จำกัด ได้รับสมัครสมาชิกที่มีความประสงค์เข้าร่วมเป็นสมาชิกของสมาคมอาปนกิจสงเคราะห์สมาชิกของสหกรณ์ออมทรัพย์รัฐวิสาหกิจไทย (สสอร.) และสมาคมอาปนกิจสงเคราะห์สหกรณ์สมาชิกของชุมนุมสหกรณ์ออมทรัพย์แห่งประเทศไทย (สส.ชสอ.) นั้น ณ วันที่ 31 ธันวาคม 2567 ทางสมาคมฯ ได้จ่ายเงินให้แก่สมาชิกของสหกรณ์ออมทรัพย์พนักงานยาสูบ จำกัด ที่ถึงแก่กรรม จำนวน 22 ราย ตามรายชื่อดังนี้.-

### สหกรณ์ออมทรัพย์พนักงานยาสูบ จำกัด รายละเอียดการจ่ายเงินอาปนกิจ 1 มกราคม - 31 ธันวาคม 2567

ลำดับ	ชื่อ	เลขสมาชิก	ชื่อสมาคม	วันที่ถึงแก่กรรม	ยอดจ่าย	รายการหัก		ยอดคงเหลือจ่าย
						ค่าใช้จ่ายตามข้อบังคับ	หนี้เงินกู้	
1	นางกัญญา กำไร	67	สสอร.	11 ก.ย. 66	426,061.71	16,986.40		409,075.31
2	นายธนะวัตต์ จำปาทุม	7460	สสอร.	14 ก.ย. 66	426,061.71	16,986.40		409,075.31
3	นายบุญมี นามเปลี่ยน	7810	สส.ชสอ.	} 1 ต.ค.66	600,337.75	24,000.00		576,337.75
			สสอร.		425,401.71	16,971.20		408,430.51
4	นางสมพร บำเพ็ญบุญ	1017	สส.ชสอ.	} 24 พ.ย.66	599,354.03	24,000.00		575,354.03
			สสอร.		424,741.71	17,000.00		407,741.71
5	นางจิตต์จรงค์ สิทธิพันธุ์	180	สส.ชสอ.	} 8 ธ.ค.66	599,354.03	24,000.00		575,354.03
			สสอร.		424,741.71	17,000.00		407,741.71
6	นายสุรพล เวชอุไร	5730	สส.ชสอ.	} 9 ธ.ค.66	599,354.03	24,000.00		575,354.03
			สสอร.		424,741.71	17,000.00		407,741.71
7	นางไพโรรินทร์ ญาติสมาน	4140	สสอร.	21 พ.ย.66	423,981.71	16,950.40		407,031.31
8	นายสวัสดิ์ เลิศสมผล	6659	สสอร.	2 ธ.ค.66	423,981.71	16,950.40		407,031.31
9	นายสุรชัย แม่นซีพิสุข	2379	สสอร.	17 ธ.ค.66	424,741.71	17,000.00		407,741.71
10	นายเลาะ อุดมทรัพย์	1743	สส.ชสอ.	} 22 ม.ค.67	598,254.03	24,000.00		574,254.03
			สสอร.		429,101.71	16,987.20		412,114.51
			สส.ชสอ.(เพิ่มเติม)		5,948.65	-		5,948.65
11	นายสมพงษ์ โยคะสัย	6868	สส.ชสอ.	} 29 ม.ค.67	598,254.03	24,000.00	549,803.25	24,450.78
			สสอร.		428,401.71	16,973.60		411,428.11
			สส.ชสอ.(เพิ่มเติม)		5,948.65	-		5,948.65
12	นางทศวรรณ อินทชาติ	6599	สส.ชสอ.	} 4 มี.ค.67	603,789.61	24,000.00		579,789.61
			สสอร.		424,761.71	16,850.40		407,911.31
13	น.ส.วรรณวิไล วีระเสถียร	870	สสอร.	24 ม.ค.67	424,761.71	16,850.40		407,911.31
14	นายอำนาจ มีสมบูรณ์	2472	สส.ชสอ.	} 1 พ.ค.67	602,751.52	24,000.00		578,751.52
			สสอร.		424,981.71	16,877.60		408,104.11
15	นายจักษณ์พัทธ์ ศรีภูมิ	5796	สส.ชสอ.	} 22 เม.ย.67	602,751.52	24,000.00		578,751.52
			สสอร.		424,981.71	16,877.60		408,104.11

ลำดับ	ชื่อ	เลขสมาชิก	ชื่อสมาคม	วันที่ถึงแก่กรรม	ยอดจ่าย	รายการหัก		ยอดคงเหลือจ่าย
						ค่าใช้จ่ายตามข้อบังคับ	หนี้เงินกู้	
16	นายสุพจน์ รุกขชาติกุล	6550	สส.ชสอ.	} 14 พ.ค.67	601,840.71	24,000.00		577,840.71
			สสอร.		425,920.00	16,976.80		408,943.20
17	นายสมัคร ละใบยุซบ	516	สสอร.	1 ธ.ค.66	424,981.71	16,877.60		408,104.11
18	นายประพันธ์ อยู่สุทธิ	2188	สสอร.	30 เม.ย.67	424,981.71	16,877.60		408,104.11
19	นางยุพา ทับทิมทอง	1880	สสอร.	6 ก.ค.67	425,920.00	16,976.80		408,943.20
20	น.ส.พิมลรัศม์ บุญญอารักษ์	4998	สส.ชสอ.	} 2 มิ.ย.67	601,371.63	24,000.00		577,371.63
			สสอร.		425,980.00	17,000.00		408,980.00
21	นายมนตรี ประโยชน์โยธิน	5910	สสอร.	21 มิ.ย.67	425,980.00	17,000.00		408,980.00
22	นายฉล้ม ทัดละมัย	323	สสอร.	4 ก.ค.67	425,980.00	17,000.00		408,980.00
รวม					15,980,499.26	636,970.40	549,803.25	14,793,725.61

#### 6. เรื่องการจ่ายเงินทุนสาธารณประโยชน์

- บริจาคเพื่อการกุศลต่างๆ	จำนวน 21 ราย	เป็นเงิน	58,000.00	บาท
- เงินสนับสนุนการจัดงานต่างๆ	จำนวน 20 ราย	เป็นเงิน	<u>51,500.00</u>	บาท
		รวมเป็นเงิน	<u><u>109,500.00</u></u>	บาท

#### 7. เรื่องการจ่ายเงินสงเคราะห์ศพ

- จ่ายเงินสงเคราะห์ศพสมาชิก	จำนวน 27 ราย	เป็นเงิน	4,238,000.00	บาท
- จ่ายเงินสงเคราะห์ศพคู่สมรสสมาชิก	จำนวน 3 ราย	เป็นเงิน	<u>75,000.00</u>	บาท
		รวมเป็นเงิน	<u><u>4,313,000.00</u></u>	บาท

## 8. เรื่องสหกรณ์ฯ ส่งคณะกรรมการดำเนินการ ฝ่ายจัดการและเจ้าหน้าที่สหกรณ์ฯ อบรมสัมมนานอกสถานที่

### ตารางสัมมนา

### คณะกรรมการดำเนินการ ฝ่ายจัดการ และเจ้าหน้าที่สหกรณ์

ประจำปี 2567

### คณะกรรมการดำเนินการ

ชื่อ-สกุล	ชื่อหลักสูตร/หัวข้ออบรม	ผู้จัดอบรม/สัมมนา	สถานที่จัด	ระยะเวลาหลักสูตร	ค่าใช้จ่าย	หมายเหตุ	
<b>เดือนมกราคม</b> นายอัฐเดช ดีสวาท	ประชุมคณะกรรมการดำเนินการ ครั้งที่ 1/2567	ชุมนุมสหกรณ์ออมทรัพย์ รัฐวิสาหกิจไทย จำกัด	ห้องประชุม 302 ชั้น 3 ชุมนุมสหกรณ์ ออมทรัพย์แห่งประเทศไทย จำกัด	30 ม.ค. 67	1,100.00	ค่าพาหนะ ค่าเบี้ยเลี้ยงประธานฯ	600.00 500.00
<b>เดือนกุมภาพันธ์</b> นายชัชวาล ทัพย์ธารา น.ส.สมสกุล อรุณแดง	วันสหกรณ์แห่งชาติ ประจำปี 2567	ลานพระอนุสาวรีย์พระยาพิชัยดาบหัก กรมหมื่นพิทยาลงกรณ์	สันนิบาตสหกรณ์แห่งประเทศไทย	26 ก.พ. 67	1,900.00	ค่าพาหนะ 600x2 คน ค่าเบี้ยเลี้ยง 350x2 คน	1,200.00 700.00
นายอัฐเดช ดีสวาท	ประชุมคณะกรรมการดำเนินการ ครั้งที่ 2/2567	ชุมนุมสหกรณ์ออมทรัพย์ รัฐวิสาหกิจไทย จำกัด	ห้องประชุม 302 ชั้น 3 ชุมนุมสหกรณ์ ออมทรัพย์แห่งประเทศไทย จำกัด	20 ก.พ. 67	1,100.00	ค่าพาหนะ ค่าเบี้ยเลี้ยง	600.00 500.00
<b>เดือนมีนาคม</b> นายอัฐเดช ดีสวาท	ประชุมคณะกรรมการดำเนินการ ครั้งที่ 3/2567	ชมรมสหกรณ์ออมทรัพย์รัฐวิสาหกิจ (ขสร.)	ห้องประชุม 302 ชั้น 3 ชุมนุมสหกรณ์ ออมทรัพย์แห่งประเทศไทย	19 มี.ค. 67	1,100.00	ค่าเบี้ยเลี้ยง ค่าพาหนะ	500.00 600.00
<b>เดือนเมษายน</b> นายวิฑิต ปุตราเศรณี	ประชุมคณะกรรมการกองทุนฯ	กองทุนสำรองเลี้ยงชีพเจ้าหน้าที่ของ สหกรณ์ ซึ่งจดทะเบียนแล้ว	ชุมนุมสหกรณ์ออมทรัพย์แห่งประเทศไทย จำกัด	22 เม.ย. 67	1,000.00	ค่าพาหนะ ค่าเบี้ยเลี้ยงรองประธานฯ	600.00 400.00
นายอัฐเดช ดีสวาท	ประชุมคณะกรรมการดำเนินการ ครั้งที่ 5/2567	ชุมนุมสหกรณ์ออมทรัพย์ รัฐวิสาหกิจไทย	ห้องประชุม 302 ชั้น 3 ซสอ.	23 เม.ย. 67	1,100.00	ค่าพาหนะ ค่าเบี้ยเลี้ยงประธานฯ	600.00 500.00
นายวิฑิต ปุตราเศรณี	ประชุมใหญ่สามัญผู้ถือหุ้น บ.สหประกันชีวิต จำกัด (มหาชน) ประจำปี 2567	บริษัท สหประกันชีวิต จำกัด (มหาชน)	ห้องแกรนด์บอลรูม ชั้น 4 ทร.อศิน แกรนด์ คอนเวนชั่น	26 เม.ย. 67	1,000.00	ค่าเบี้ยเลี้ยง ค่าพาหนะ	400.00 600.00
นายวิฑิต ปุตราเศรณี นางสุภาภรณ์ ตริทคานนท์	เตรียมความพร้อมวางแผน การลงทุนหลังเกษียณ	กองทุนสำรองเลี้ยงชีพเจ้าหน้าที่ของ สหกรณ์ ซึ่งจดทะเบียนแล้ว	อาคารฝึกอบรม ชั้น 3 สำนักพัฒนา และการถ่ายทอดเทคโนโลยีการสหกรณ์ ถ.พิชัย เขตดุสิต กทม.	26 เม.ย. 67	1,900.00	ค่าพาหนะ 600x2 ค่าเบี้ยเลี้ยง รองประธานฯ ค่าเบี้ยเลี้ยง ผู้จัดการ	1,200.00 400.00 300.00
นายวิฑิต ปุตราเศรณี นางสุภาภรณ์ ตริทคานนท์	อนุญาตให้บุคลากรช่วยจัดสัมมนา กองทุนฯ	กองทุนสำรองเลี้ยงชีพเจ้าหน้าที่ของ สหกรณ์ ซึ่งจดทะเบียนแล้ว	อาคารฝึกอบรมส่วนกลาง ชั้น 3 สำนักพัฒนาและถ่ายทอดเทคโนโลยี การสหกรณ์ กทม.	26 เม.ย. 67	1,900.00	ค่าเบี้ยเลี้ยง รองประธานฯ ค่าเบี้ยเลี้ยง ผู้จัดการ ค่าพาหนะ 600x2	400.00 300.00 1,200.00
<b>เดือนพฤษภาคม</b> นายอัฐเดช ดีสวาท	ประชุมคณะกรรมการดำเนินการ 6/2567	ชุมนุมสหกรณ์ออมทรัพย์ รัฐวิสาหกิจไทยฯ	ห้อง 302 ชั้น 3 ชุมนุมสหกรณ์ออมทรัพย์ แห่งประเทศไทย จำกัด	15 พ.ค. 67	1,100.00	ค่าพาหนะ ค่าเบี้ยเลี้ยงประธานฯ	600.00 500.00
นายอัฐเดช ดีสวาท นายวิฑิต ปุตราเศรณี นายสุวัชร เมื่อกสุวรรณ นายชัชวาล ทัพย์ธารา น.ส.สมสกุล อรุณแดง นายอานันต์ สิงห์ล้ำเลิศ น.ส.ปัทมา ภาณุกรอนันต์ นางสุภาภรณ์ ตริทคานนท์	ประชุมสัมมนา เรื่อง “จุดเปลี่ยนสหกรณ์ออมทรัพย์ ไทย..หัวเลี้ยวหัวต่อในภาวะวิกฤต” และประชุมใหญ่ สามัญประจำปี 2567 ของ ขสร	ชุมนุมสหกรณ์ออมทรัพย์ รัฐวิสาหกิจไทย จำกัด	ห้องประชุมใหญ่ 701 ชั้น 7 ซสอ.	26 พ.ค. 67	7,800.00	ค่าพาหนะ 600x8 คน ค่าเบี้ยเลี้ยงประธานฯ ค่าเบี้ยเลี้ยงรองประธานฯ(400x2) ค่าเบี้ยเลี้ยงกรรมการ (350x4 คน) ค่าเบี้ยเลี้ยงผู้จัดการ	4,800.00 500.00 800.00 1,400.00 300.00
นายอัฐเดช ดีสวาท นายวิฑิต ปุตราเศรณี นายชัชวาล ทัพย์ธารา นางภวิตา จำปาทิพย์ นางสุภาภรณ์ ตริทคานนท์	พิธีเปิดพระอนุสาวรีย์ พระยาพิชัยดาบหัก กรมหมื่นพิทยาลงกรณ์ พระบิดาแห่งการสหกรณ์ไทย	ชุมนุมสหกรณ์ออมทรัพย์แห่งประเทศไทย	ชุมนุมสหกรณ์ออมทรัพย์แห่งประเทศไทย	21 พ.ค. 67	1,900.00	ค่าเบี้ยเลี้ยงประธานฯ ค่าเบี้ยเลี้ยงรองประธานฯ ค่าเบี้ยเลี้ยงกรรมการ (350x2 คน) ค่าเบี้ยเลี้ยงผู้จัดการ	500.00 400.00 700.00 300.00

ชื่อ-สกุล	ชื่อหลักสูตร/หัวข้ออบรม	ผู้จัดอบรม/สัมมนา	สถานที่จัด	ระยะเวลา หลักสูตร	ค่าใช้จ่าย	หมายเหตุ	
เดือนมิถุนายน นายอัญญเดช ดีสวาท นายวิทิต ปุคระเศรณี นายชัชวาล ทิพย์ธารา นางงวิตา จำปาทิพย์	ประชุมใหญ่สามัญ ประจำปี 2567	ชุมนุมออมทรัพย์แห่งประเทศไทย จำกัด	ห้องรอยัล จูบิลี่ บอลรูม อาคารชาเลนเจอร์ ศูนย์แสดงสินค้าและ การประชุมอิมแพ็คเมืองทองธานี	8 มิ.ย. 67	7,400.00	ค่าลงทะเบียน (2,000x2) ค่าเบี้ยเลี้ยงประธานฯ ค่าเบี้ยเลี้ยงรองประธานฯ ค่าเบี้ยเลี้ยงกรรมการ(350x2X ค่าพาหนะ (600x3)	4,000.00 500.00 400.00 700.00 1,800.00
นายอัญญเดช ดีสวาท	ประชุมคณะกรรมการดำเนินการ ชุดที่ 2/2567	ชุมนุมสหกรณ์ออมทรัพย์ รัฐวิสาหกิจไทย	ห้องประชุม 302 ชั้น 3 ซสอ.	18 มิ.ย. 67	1,100.00	ค่าพาหนะ ค่าเบี้ยเลี้ยงประธานฯ	600.00 500.00
นายวิทิต ปุคระเศรณี	ประชุมคณะกรรมการกองทุนฯ ครั้งที่ 15	กองทุนสำรองเลี้ยงชีพเจ้าหน้าที่ ของสหกรณ์ ซึ่งจดทะเบียนแล้ว	ชุมนุมสหกรณ์ออมทรัพย์แห่งประเทศไทย (ซสอ.)	19 มิ.ย. 67	1,000.00	ค่าพาหนะ ค่าเบี้ยเลี้ยงรองประธานฯ	600.00 400.00
เดือนกรกฎาคม นายอัญญเดช ดีสวาท	ประชุมคณะกรรมการดำเนินการ ชุดที่ 2 ครั้งที่ 3/2567	ชุมนุมสหกรณ์ออมทรัพย์ รัฐวิสาหกิจไทย จำกัด	ห้องประชุม 302 ชั้น 3 ชุมนุมสหกรณ์ออมทรัพย์แห่งประเทศไทย จำกัด	24 ก.ค. 67	1,100.00	ค่าพาหนะ ค่าเบี้ยเลี้ยงประธานฯ	600.00 500.00
เดือนสิงหาคม นายอัญญเดช ดีสวาท นายสุวิชัย เมื่อกสุวรรณ นางสุภาภรณ์ ศรีทศานนท์	ร่วมประชุมใหญ่สามัญประจำปี 2567	ชุมนุมสหกรณ์ธนกิจไทย จำกัด	ห้องเซฟไฟร์ 202 อาคารอิมแพ็คฟอรัม ศูนย์แสดงสินค้าและการประชุมอิมแพ็ค เมืองทองธานี จ.นนทบุรี	17 ส.ค. 67	4,500.00	ค่าลงทะเบียน ค่าเบี้ยเลี้ยงประธาน ค่าเบี้ยเลี้ยงรองประธาน ค่าเบี้ยเลี้ยงผู้จัดการ ค่าพาหนะ 600x3	1,500.00 500.00 400.00 300.00 1,800.00
นางงวิตา จำปาทิพย์ น.ส.สมสกุล อรุณแสง นายอานัติ สิงห์ล้าเลิศ นายสุรทิน พูลคลองตัน นายสมศักดิ์ ปลื้มสุทธิ นายทศวรรษ อินทร์จันทร์	กฎหมายว่าด้วยการรักษาเงินให้กับ สหกรณ์และแก้ ปัญหาสมาชิก ถูกบังคับคดี บุคคลล้มละลาย	กลุ่มสหกรณ์ออมทรัพย์จังหวัดสระบุรี และ พื้นที่ใกล้เคียง	ร. โคโค๊ะพื จอมเทียน พัทยา เมืองพัทยา อ.บางละมุง จ.ชลบุรี	23-25 ส.ค. 67	44,524.00	ค่าลงทะเบียน @ 4,500-บาท ค่าพาหนะไป-กลับ คันละ 954- ค่าเบี้ยเลี้ยงกรรมการ 700x4 ค่าเบี้ยเลี้ยงกรรมการ 1,550x4 ค่าเบี้ยเลี้ยง จนท 400x2 ค่าเบี้ยเลี้ยง จนท 1,000x2	27,000.00 5,724.00 2,800.00 6,200.00 800.00 2,000.00
นายชัชวาล ทิพย์ธารา น.ส.มัทธา ไชยยนต์ นางสุภาภรณ์ ศรีทศานนท์ น.ส.ศรุตยา บุญเกิดมร	ติดตามการยื่นขอเสนอความคิดเห็น ต่อร่างกฎกระทรวง และคำแนะนำ นายทะเบียนสหกรณ์	ชุมนุมสหกรณ์ออมทรัพย์ รัฐวิสาหกิจไทย จำกัด	กระทรวงเกษตรและสหกรณ์	30 ส.ค. 67	1,300.00	ค่าเบี้ยเลี้ยงกรรมการ คนละ 350- ค่าเบี้ยเลี้ยงผู้จัดการ ค่าเบี้ยเลี้ยงรองผู้จัดการ	700.00 300.00 300.00
เดือนตุลาคม นายอัญญเดช ดีสวาท	ประชุมคณะกรรมการดำเนินการ ชุดที่ 2 (ครั้งที่พิเศษ)	ชุมนุมสหกรณ์ออมทรัพย์ รัฐวิสาหกิจไทย จำกัด	ห้องประชุม 701 ชั้น 7 ชุมชุมสหกรณ์ ออมทรัพย์แห่งประเทศไทย จำกัด	10 ต.ค. 67	1,100.00	ค่าพาหนะ ค่าเบี้ยเลี้ยง	600.00 500.00
นายอัญญเดช ดีสวาท	ประชุมคณะกรรมการดำเนินการ ชุดที่ 2 ครั้งที่ 6/2567	ชุมนุมสหกรณ์ออมทรัพย์ รัฐวิสาหกิจไทย	ห้องประชุม 302 ชั้น 3 ชุมชุมสหกรณ์ ออมทรัพย์แห่งประเทศไทย จำกัด	24 ต.ค. 67	1,100.00	ค่าพาหนะ ค่าเบี้ยเลี้ยงประธานฯ	600.00 500.00
นายวิทิต ปุคระเศรณี	ประชุมคณะกรรมการกองทุนฯ ครั้งที่ 17	กองทุนสำรองเลี้ยงชีพเจ้าหน้าที่ของ สหกรณ์ ซึ่งจดทะเบียนแล้ว	ชุมนุมสหกรณ์ออมทรัพย์แห่ง ประเทศไทย จำกัด	29 ต.ค. 67	1,000.00	ค่าพาหนะ ค่าเบี้ยเลี้ยงรองประธานฯ	600.00 400.00
นายชัชวาล ทิพย์ธารา นางสุภาภรณ์ ศรีทศานนท์	เนื่องในวันออมแห่งชาติ ประจำปี 2567	ชุมนุมสหกรณ์ออมทรัพย์แห่งประเทศไทย	ห้องประชุม 701 ชุมชุมสหกรณ์ฯ	31 ต.ค. 67	1,850.00	ค่าพาหนะ คนละ 600- ค่าเบี้ยเลี้ยงกรรมการ ค่าเบี้ยเลี้ยงผู้จัดการ	1,200.00 350.00 300.00
นายอัญญเดช ดีสวาท	ประชุมคณะกรรมการดำเนินการ ชุดที่ 2 ครั้งที่ 7	ชุมนุมสหกรณ์ออมทรัพย์รัฐวิสาหกิจไทย	ห้องประชุม 302 ชั้น 3 ซสอ	19 พ.ย. 67	1,100.00	ค่าพาหนะ ค่าเบี้ยเลี้ยงประธานฯ	600.00 500.00
นายสุวิชัย เมื่อกสุวรรณ นางสุภาภรณ์ ศรีทศานนท์	ผู้บริหารสหกรณ์ออมทรัพย์ ระดับสูง รุ่นที่ 9	ชุมนุมสหกรณ์ออมทรัพย์แห่งประเทศไทย จำกัด	ชุมนุมสหกรณ์ออมทรัพย์แห่งประเทศไทย จำกัด	25-27 พ.ย. 67	12,700.00	ค่าลงทะเบียน คนละ 3,500-บาท ค่าพาหนะ 600x3 วัน x 2 คน ค่าเบี้ยเลี้ยงรองประธานฯ ค่าเบี้ยเลี้ยงผู้จัดการ	7,000.00 3,600.00 1,200.00 900.00
เดือนธันวาคม นายอัญญเดช ดีสวาท นายชัชวาล ทิพย์ธารา	ประชุมใหญ่สามัญ ประจำปี 2567	สันนิบาตสหกรณ์แห่งประเทศไทย	รร.เอเชีย แอร์พอร์ต อ.ลำลูกกา จ.ปทุมธานี	10 ธ.ค. 67	2,050.00	ค่าพาหนะ คนละ 600x2 ค่าเบี้ยเลี้ยงประธานฯ ค่าเบี้ยเลี้ยงกรรมการฯ	1,200.00 500.00 350.00

**ตารางสัมมนา**  
**คณะกรรมการดำเนินการ ฝ่ายจัดการ และเจ้าหน้าที่สหกรณ์**  
**ประจำปี 2567**  
**ฝ่ายจัดการและเจ้าหน้าที่สหกรณ์**

ชื่อ-สกุล	ชื่อหลักสูตร/หัวข้ออบรม	ผู้จัดอบรม/สัมมนา	สถานที่จัด	ระยะเวลาหลักสูตร	ค่าใช้จ่าย	หมายเหตุ	
เดือนกุมภาพันธ์ นางสุภาภรณ์ ตริทศานนท์ น.ส.ศรุตยา บุญเกิดมา	กฎหมาย ระเบียบ คำสั่ง คำแนะนำต่าง ๆ รวม ทั้งข้อหารือ ที่สำคัญในการบริหารงานสหกรณ์	สหกรณ์สมาชิกกรุงเทพมหานคร พื้นที่ 2 (ข.กท.ม.2)	ห้องประชุม 701 ถนนนครอินทร์ ต.บางสี อ.บางกรวย จ.นนทบุรี	16-17 ก.พ. 67	3,600.00	ค่าเบี้ยเลี้ยง 300x2x2 ค่าพาหนะ 600x 2x 2	1,200.00 2,400.00
เดือนกุมภาพันธ์ นางสุภาภรณ์ ตริทศานนท์	ประชุมคณะกรรมการกองทุนฯ	กองทุนสำรองเลี้ยงชีพเจ้าหน้าที่ของ สหกรณ์ ซึ่งจัดทะเบียนแล้ว	ชุมนุมสหกรณ์ออมทรัพย์แห่งประเทศไทย จำกัด	20 ก.พ. 67	900.00	ค่าเบี้ยเลี้ยงผู้จัดการ ค่าพาหนะ	300.00 600.00
เดือนมีนาคม นางสุภาภรณ์ ตริทศานนท์	ประชุมคณะกรรมการกองทุนฯ	กองทุนสำรองเลี้ยงชีพเจ้าหน้าที่ของ สหกรณ์ ซึ่งจัดทะเบียนแล้ว	ชุมนุมสหกรณ์ออมทรัพย์แห่งประเทศไทย จำกัด	20 มี.ค. 67	900.00	ค่าพาหนะ ค่าเบี้ยเลี้ยง	600.00 300.00
เดือนเมษายน นางสุภาภรณ์ ตริทศานนท์	ประชุมคณะกรรมการกองทุนฯ	กองทุนสำรองเลี้ยงชีพเจ้าหน้าที่ของ สหกรณ์ ซึ่งจัดทะเบียนแล้ว	ชุมนุมสหกรณ์ออมทรัพย์แห่งประเทศไทย จำกัด	22 เม.ย. 67	900.00	ค่าพาหนะ ค่าเบี้ยเลี้ยงผู้จัดการ	600.00 300.00
นางสุภาภรณ์ ตริทศานนท์ นายวิฑิต บุตรเศรณี	อนุญาตให้บุคลากรช่วยจัดสัมมนา กองทุนฯ	กองทุนสำรองเลี้ยงชีพเจ้าหน้าที่ของ สหกรณ์ ซึ่งจัดทะเบียนแล้ว	อาคารฝึกอบรมส่วนกลาง ชั้น 3 สำนักพัฒนาและถ่ายทอดเทคโนโลยี การสหกรณ์ กทม.	26 เม.ย. 67	1,900.00	ค่าเบี้ยเลี้ยง รองประธานฯ ค่าเบี้ยเลี้ยง ผู้จัดการ ค่าพาหนะ 600x2	400.00 300.00 1,200.00
นางสุภาภรณ์ ตริทศานนท์ นายวิฑิต บุตรเศรณี	เตรียมความพร้อมวางแผนการลงทุน หลังเกษียณ	กองทุนสำรองเลี้ยงชีพเจ้าหน้าที่ของ สหกรณ์ ซึ่งจัดทะเบียนแล้ว	อาคารฝึกอบรมส่วนกลาง ชั้น 3 สำนักพัฒนาและถ่ายทอดเทคโนโลยี การสหกรณ์ กทม.	26 เม.ย. 67	1,900.00	ค่าเบี้ยเลี้ยง รองประธานฯ ค่าเบี้ยเลี้ยง ผู้จัดการ ค่าพาหนะ 600x2	400.00 300.00 1,200.00
น.ส.ช่อทิพย์ ทับทิมแดง น.ส.พรวิภา สอนิพงษ์	Update สิทธิประโยชน์กองทุน ประกันและกองทุนเงินทดแทนที่ นายจ้างและลูกจ้างควรรู้	กองทุนสำรองเลี้ยงชีพเจ้าหน้าที่ของ สหกรณ์ ซึ่งจัดทะเบียนแล้ว	อาคารฝึกอบรมส่วนกลาง ชั้น 3 สำนักพัฒนาและถ่ายทอดเทคโนโลยี การสหกรณ์ กทม.	27 เม.ย. 67	4,650.00	ค่าลงทะเบียนคนละ 1,500x2 ค่าพาหนะ 600x2 ค่าเบี้ยเลี้ยงผู้ช่วยผู้จัดการ ค่าเบี้ยเลี้ยงเจ้าหน้าที่ฯ	3,000.00 1,200.00 250.00 200.00
เดือนพฤษภาคม นางสุภาภรณ์ ตริทศานนท์ นายอัฐเดช ตีสว่าง นายวิฑิต บุตรเศรณี นายสุวัชร เมื่อกสุวรรณ นายชัชวาล ทิพย์ธารา น.ส.สมสกุล อรุณแดง นายอานัติ สิงห์ลำเลิศ น.ส.ปัทมา ภานุกรณ์นัต	ประชุมสัมมนา เรื่อง “จุดเปลี่ยนสหกรณ์ออมทรัพย์ไทย... หัวเลี้ยวหัวต่อในภาวะวิกฤต” และประชุมใหญ่สามัญประจำปี 2567 ของ ขสร	ชุมนุมสหกรณ์ออมทรัพย์รัฐวิสาหกิจไทย จำกัด	ห้องประชุมใหญ่ 701 ชั้น 7 ซสอ.	26 พ.ค. 67	7,800.00	ค่าพาหนะ 600x8 คน ค่าเบี้ยเลี้ยงประธานฯ ค่าเบี้ยเลี้ยงรองประธานฯ(400x2) ค่าเบี้ยเลี้ยงกรรมการ (350x4 คน) ค่าเบี้ยเลี้ยงผู้จัดการ	4,800.00 500.00 800.00 1,400.00 300.00
นางสุภาภรณ์ ตริทศานนท์ นายวิฑิต บุตรเศรณี นายชัชวาล ทิพย์ธารา นางกวิตา จำปาทิพย์ นายอัฐเดช ตีสว่าง	พิธีเปิดพระอนุสาวรีย์พระราช วรวงศ์เธอกรมหมื่นพิทยาลงกรณ์ พระบิดาแห่งการสหกรณ์ไทย	ชุมนุมสหกรณ์ออมทรัพย์แห่งประเทศไทย	ชุมนุมสหกรณ์ออมทรัพย์แห่งประเทศไทย	21 พ.ค. 67	1,900.00	ค่าเบี้ยเลี้ยงประธานฯ ค่าเบี้ยเลี้ยงรองประธานฯ ค่าเบี้ยเลี้ยงกรรมการ (350x2 คน) ค่าเบี้ยเลี้ยงผู้จัดการ	500.00 400.00 700.00 300.00



ชื่อ-สกุล	ชื่อหลักสูตร/หัวข้ออบรม	ผู้จัดอบรม/สัมมนา	สถานที่จัด	ระยะเวลา หลักสูตร	ค่าใช้จ่าย	หมายเหตุ	
เดือนมิถุนายน นางสุภาภรณ์ ตริทศานนท์ น.ส.ศรุตยา บุญเกิดมา	ปี 67 เศรษฐกิจการเงินจะเป็น อย่างไร และความรู้ด้านกฎหมาย เกี่ยวกับการบริหารงานสหกรณ์ฯ	สหกรณ์ออมทรัพย์พนักงานบริษัท การبنไทย จำกัด	เดอะ คาวัลลี คาซ่า รีสอร์ท อ.พระนครศรีอยุธยา จ.พระนครศรีอยุธยา	1-2 มิ.ย. 67	5,118.00	ค่าพาหนะ ไป-กลับ	1,818.00
						ค่าเบี้ยเลี้ยงผู้จัดการ	1,650.00
						ค่าเบี้ยเลี้ยงรองผู้จัดการ	1,650.00
นางสุภาภรณ์ ตริทศานนท์	ประชุมคณะกรรมการกองทุนฯ ครั้งที่ 15	กองทุนสำรองเลี้ยงชีพเจ้าหน้าที่ ซึ่งจัดทะเบียนแล้ว	ชุมนุมสหกรณ์ออมทรัพย์แห่งประเทศไทย ของสหกรณ์ (ชสอ.)	19 มิ.ย. 67	900.00	ค่าพาหนะ	600.00
						ค่าเบี้ยเลี้ยงผู้จัดการ	300.00
เดือนกรกฎาคม น.ส.พัชรี ต้นทอง นายทศวรรษ อินทร์จันทร์ น.ส.วีรญา อ่อนอุทัย	โครงการอบรมให้ความรู้เกี่ยวกับ กฎหมายป้องกันและปราบปราม การฟอกเงินแก่เจ้าหน้าที่สหกรณ์ฯ (ระบบโปรแกรม Zoom Meeting)	สำนักงานส่งเสริมสหกรณ์กรุงเทพ มหานคร พื้นที่ 2	ถ่ายทอดสัญญาณห้องประชุม กรมส่งเสริมสหกรณ์	2 ก.ค. 67	600.00	ค่าเบี้ยเลี้ยงเจ้าหน้าที่ 200	600.00
เดือนสิงหาคม นายสมศักดิ์ ปลื้มสุทธิ นายทศวรรษ อินทร์จันทร์ นางภวิดา จำปาทิพย์ น.ส.สมสกุล อรุณฉ่าง นายอานัติ สิงห์ลำเลิศ นายสุรทิน พูลคลองตัน	กฎหมายว่าด้วยการหักเงินให้กับ สหกรณ์และแก่ บัญชีสมาชิก ถูกบังคับคดี บุคคลล้มละลาย	กลุ่มสหกรณ์ออมทรัพย์จังหวัดสระบุรี และพื้นที่ใกล้เคียง	ร. โคโคบีช จอมเทียน พัทยา เมืองพัทยา อ.บางละมุง จ.ชลบุรี	23-25 ส.ค. 67	44,524.00	ค่าลงทะเบียน @ 4,500.-บาท	27,000.00
						ค่าพาหนะไป-กลับ คันละ 954.	5,724.00
						ค่าเบี้ยเลี้ยงกรรมการ 700x4	2,800.00
						ค่าเบี้ยเลี้ยงกรรมการ 1,550x4	6,200.00
						ค่าเบี้ยเลี้ยง จนท 400x2	800.00
						ค่าเบี้ยเลี้ยง จนท 1,000x2	2,000.00
นางสุภาภรณ์ ตริทศานนท์	ประชุมคณะกรรมการกองทุน	กองทุนสำรองเลี้ยงชีพเจ้าหน้าที่ของ สหกรณ์ ซึ่งจัดทะเบียนแล้ว	ชุมนุมสหกรณ์ออมทรัพย์แห่งประเทศไทย จำกัด	27 ส.ค. 67	900.00	ค่าพาหนะ	600.00
						ค่าเบี้ยเลี้ยง	300.00
เดือนตุลาคม น.ส.พัชรีทา สอนิพงษ์ น.ส.พัชรี ต้นทอง	ความเสี่ยงและผลตอบแทนใน การลงทุนในรูปแบบต่าง ๆ ที่ผู้บริหารสหกรณ์ควรรู้	เขตพื้นที่ สหกรณ์สมาชิกกรุงเทพฯ พื้นที่ 2	ห้องประชุม 701 ชสอ.	20 ต.ค. 67	1,600.00	ค่าพาหนะ @600x2	1,200.00
						ค่าเบี้ยเลี้ยง จนท.@200x2	400.00
นางสุภาภรณ์ ตริทศานนท์ น.ส.ช่อทิพย์ ทับทิมคง นายสมศักดิ์ ปลื้มสุทธิ	หารือแนวทางปฏิบัติตามหลักเกณฑ์ การให้เงินกู้แก่สมาชิกสหกรณ์ฯ และการกำหนดระเบียบว่าด้วย	ชุมนุมสหกรณ์ ออมทรัพย์รัฐวิสาหกิจไทย จำกัด	กรมส่งเสริมสหกรณ์ กรุงเทพฯ	24 ต.ค. 67	750.00	ค่าเบี้ยเลี้ยงผู้จัดการ	300.00
						ค่าเบี้ยเลี้ยงผู้ช่วยผู้จัดการ	250.00
						ค่าเบี้ยเลี้ยงเจ้าหน้าที่	200.00
นางสุภาภรณ์ ตริทศานนท์	ประชุม คณะกรรมการกองทุนฯ ครั้งที่ 17	กองทุนสำรองเลี้ยงชีพเจ้าหน้าที่ของ สหกรณ์ ซึ่งจัดทะเบียนแล้ว	ชุมนุมสหกรณ์ออมทรัพย์แห่งประเทศไทย จำกัด	29 ต.ค. 67	900.00	ค่าพาหนะ	600.00
						ค่าเบี้ยเลี้ยง	300.00
นางสุภาภรณ์ ตริทศานนท์ นายชัชวาล ทิพย์ธารา	เนื่องในวันออมแห่งชาติ ประจำปี 2567	ชุมนุมสหกรณ์ออมทรัพย์แห่งประเทศไทย	ห้องประชุม 701 ชุมนุมสหกรณ์ฯ	31 ต.ค. 67	1,850.00	ค่าพาหนะ คนละ 600.-	1,200.00
						ค่าเบี้ยเลี้ยงกรรมการ	350.00
						ค่าเบี้ยเลี้ยงผู้จัดการ	300.00
เดือนพฤศจิกายน นางสุภาภรณ์ ตริทศานนท์ น.ส.ศรุตยา บุญเกิดมา น.ส.ช่อทิพย์ ทับทิมคง นางวราภรณ์ โพธิ์สุข	เจาะลึกกฎหมายที่คณะกรรมการ และฝ่ายจัดการสหกรณ์พึงรู้	สมาคมผู้จัดการและเจ้าหน้าที่สหกรณ์	ห้องประชุมชั้นแจ้งมั่งรังสี สันนิบาตสหกรณ์ฯ	16-17 พ.ย. 67	16,000.00	ค่าลงทะเบียน (ไม่ได้เป็นสมาชิก)	5,000.00
						ค่าลงทะเบียน (เป็นสมาชิก)	4,000.00
						ค่าพาหนะ @600x4 คนx2วัน	4,800.00
						ค่าเบี้ยเลี้ยง ผลก/รอง ผลก	1,200.00
						ค่าเบี้ยเลี้ยง ผข ผลก	1,000.00

## 9. ผลประโยชน์และค่าตอบแทนในรอบปีบัญชี 2567

เนื่องด้วยกฎกระทรวงการดำเนินงานและกำกับดูแลสหกรณ์ออมทรัพย์และสหกรณ์เครดิตยูเนี่ยน พ.ศ.2564 กำหนดให้สหกรณ์ฯ แสดงรายละเอียด ผลประโยชน์และค่าตอบแทนของกรรมการ ผู้จัดการ ผู้มีอำนาจในการจัดการและที่ปรึกษาของสหกรณ์ฯ ที่ได้รับจากสหกรณ์ฯ ในรอบปีบัญชีที่ผ่านมาเป็นรายบุคคล โดยต้องแจ้งในที่ประชุมใหญ่ทราบรายละเอียดดังนี้.-

### (1) ค่าตอบแทนที่เป็นตัวเงิน

ชื่อ - สกุล	ตำแหน่ง	ค่าตอบแทนกรรมการ ผู้จัดการ และที่ปรึกษา (บาท)									
		ค่าตอบแทน	เงินเดือน	เงินประจำตำแหน่ง	โบนัส	ค่าพาหนะ	ค่าลงทะเบียนอบรม	ค่าเบี้ยเลี้ยง	ค่าตอบแทนในการประชุม	ค่าโทรศัพท์ประจำตำแหน่ง	รวม
นายอัครเดช ดีสวาท	ประธานกรรมการ (ชุดที่ 40,41)	81,900.00	-	-	148,425.16	10,800.00	1,500.00	9,500.00	36,400.00	-	288,525.16
นายสุรจิต กล้ายามมิตร	รองประธานฯ (ชุดที่ 40)	10,500.00	-	-	135,790.33	-	-	-	6,000.00	-	152,290.33
นายวิฑิต ปุตระกูลศรีณี	รองประธานฯ (ชุดที่ 40,41)	84,000.00	-	-	134,213.43	5,400.00	2,000.00	3,600.00	33,500.00	-	262,713.43
นายเสียร สันตุนานนท์	รองประธานฯ (ชุดที่ 40)	8,400.00	-	-	135,790.33	-	-	-	3,600.00	-	147,790.33
นายสุวัชร เผือกสุวรรณ	รองประธานฯ (ชุดที่ 41)	77,000.00	-	-	-	1,800.00	3,500.00	1,100.00	27,900.00	-	111,300.00
นางสาวมาลัย สิบสายเจริญ	รองประธานกรรมการ (ชุดที่ 41) , กรรมการ (ชุดที่ 40)	11,900.00	-	-	123,155.50	-	-	-	18,800.00	-	153,855.50
นายชัชวาล ทิพย์ธารา	เหรัญญิก (ชุดที่ 41)	75,600.00	-	-	-	3,000.00	2,000.00	2,100.00	25,300.00	-	108,000.00
นายสมชาย พิสุทธิสกุลชัย	เหรัญญิก (ชุดที่ 40)	11,900.00	-	-	133,263.36	-	-	-	4,400.00	-	149,563.36
นางภวิศา จำปาทิพย์	กรรมการ (ชุดที่ 40) , เลขานุการ (ชุดที่ 41)	79,500.00	-	-	134,869.78	600.00	4,500.00	350.00	26,400.00	-	246,219.78
น.ส.ภุทิศา ไชยยนต์	เลขานุการฯ (ชุดที่ 40) , กรรมการ (ชุดที่ 41)	49,900.00	-	-	133,263.36	-	-	350.00	18,700.00	-	202,213.36
น.ส.สมสกุล อรุณแสง	กรรมการ (ชุดที่ 40,41)	48,000.00	-	-	123,155.50	1,200.00	4,500.00	1,050.00	18,700.00	-	196,605.50
น.ส.สุนันท์ ยอดบุตรดี	กรรมการ (ชุดที่ 40,41)	48,000.00	-	-	134,869.79	600.00	-	1,050.00	13,200.00	-	197,719.79
น.ส.สมหญิง อรุณแสง	กรรมการ (ชุดที่ 40)	6,400.00	-	-	134,869.79	-	-	-	3,300.00	-	144,569.79
นายสิริสาร ไพรสน	กรรมการ (ชุดที่ 40,41)	48,000.00	-	-	134,869.78	600.00	-	700.00	20,900.00	-	205,069.78
นายจิรพงศ์ ชังดเวช	กรรมการ (ชุดที่ 40,41)	48,000.00	-	-	134,869.79	-	-	-	22,000.00	-	204,869.79
นายอาณัติ สิงห์ลำเลิศ	กรรมการ (ชุดที่ 40,41)	48,000.00	-	-	133,292.88	600.00	4,500.00	700.00	24,200.00	-	211,292.88
นายศุภรัตน์ แทนสง่า	กรรมการ (ชุดที่ 40,41)	75,700.00	-	-	134,869.79	-	-	-	20,900.00	-	231,469.79
นางสาวปัทมา ภาณุกรอนันต์	กรรมการ (ชุดที่ 41)	44,000.00	-	-	-	600.00	-	700.00	15,400.00	-	60,700.00
นายสุรทิน พลุดองตัน	กรรมการ (ชุดที่ 41)	44,000.00	-	-	-	-	4,500.00	350.00	14,300.00	-	63,150.00
นางสุภาภรณ์ ตรีทัศนาร์	ผู้จัดการ	-	1,101,840.00	48,000.00	370,640.87	10,509.00	5,000.00	7,050.00	-	12,000.00	1,555,039.87
นายปรเมศวร์ อินทรชุมนุม	ที่ปรึกษาพิเศษ	-	-	-	-	-	-	-	-	-	-
นายอนันต์ ชาตบุระชีวิน	ที่ปรึกษาด้านการลงทุนและกฎระเบียบ	-	-	-	-	-	-	-	-	-	-
ดร.มนตรี ช่วยชู	ที่ปรึกษาด้านบริหารความเสี่ยงฯ	-	-	-	-	-	-	-	-	-	-
นายอานนท์ ไห้วงษ์	ที่ปรึกษาด้านเทคโนโลยีสารสนเทศ	-	-	-	-	-	-	-	-	-	-
นายวัฒนา เพ็ญวิถิ	ที่ปรึกษาด้านกฎหมาย	-	-	-	-	-	-	5,600.00	-	-	5,600.00
นายพงษ์พัฒน์ ศรีนวล	ที่ปรึกษาด้านกฎหมาย	-	-	-	-	1,800.00	-	2,400.00	-	-	4,200.00

(2) ค่าตอบแทนที่ไม่เป็นตัวเงิน

ชื่อ - สกุล	ตำแหน่ง	ค่าตอบแทนกรรมการ ผู้จัดการ และที่ปรึกษา (บาท)					
		เครื่องแบบ	รถรับส่ง	รถประจำตำแหน่ง	ค่าประกันชีวิต	ค่าเช่า	รวม
นายอภุชเชช ดีสว่าง	ประธานกรรมการฯ (ชุดที่ 40,41)	-	-	-	-	-	-
นายสุรจิต กัลยาณมิตร	รองประธานฯ (ชุดที่ 40)	-	-	-	-	-	-
นายวิทิต ปุทธระเศรษฐี	รองประธานฯ (ชุดที่ 40,41)	-	-	-	-	-	-
นายเกียรติ สิ้นสุดนันทน์	รองประธานฯ (ชุดที่ 40)	-	-	-	-	-	-
นายสุวัชร เผือกสุวรรณ	รองประธานฯ (ชุดที่ 41)	2,500.00	-	-	-	-	2,500.00
นายสมชาย พิสุทธิสกุลชัย	ற்றுณிக (ชุดที่ 40)	-	-	-	-	-	-
นางกวिता จำปาทิพย์	กรรมการ (ชุดที่ 40) , เลขานุการ (ชุดที่ 41)	2,500.00	-	-	-	-	2,500.00
นายสิริสาร ไพรสน	กรรมการ (ชุดที่ 40,41)	2,500.00	-	-	-	-	2,500.00
น.ส.สมหญิง อรุณแจ้ง	กรรมการ (ชุดที่ 40)	-	-	-	-	-	-
น.ส.สุพิชา ไพชยนต์	เลขานุการฯ (ชุดที่ 40) , กรรมการ (ชุดที่ 41)	1,600.00	-	-	-	-	1,600.00
น.ส.สมสกุล อรุณแจ้ง	กรรมการ (ชุดที่ 40,41)	-	-	-	-	-	-
น.ส.สุนันท์ ยอดบุตรดี	กรรมการ (ชุดที่ 40,41)	-	-	-	-	-	-
นายศุภรัตน์ แทนสง่า	กรรมการ (ชุดที่ 40,41)	-	-	-	-	-	-
น.ส.มาลัย สืบสายเจริญ	กรรมการ (ชุดที่ 40) , รองประธานกรรมการ (ชุดที่ 41)	-	-	-	-	-	-
นายจิรพงศ์ ชัดเวช	กรรมการ (ชุดที่ 40,41)	-	-	-	-	-	-
นายอานัติ สิงห์ล้ำเลิศ	กรรมการ (ชุดที่ 40,41)	-	-	-	-	-	-
นางสาวปติดา ภาณุกรอนันต์	กรรมการ (ชุดที่ 41)	2,500.00	-	-	-	-	2,500.00
นายสุรทิน พลุลองตัน	กรรมการ (ชุดที่ 41)	2,500.00	-	-	-	-	2,500.00

## 10. เรื่องกำหนดระเบียบฯ ว่าด้วยการรับจ่ายและเก็บรักษาเงินของสหกรณ์ พ.ศ.2567

### ระเบียบสหกรณ์ออมทรัพย์พนักงานยาสูบ จำกัด ว่าด้วยการรับจ่ายและเก็บรักษาเงินของสหกรณ์ พ.ศ. 2567

อาศัยอำนาจตามความในข้อบังคับของสหกรณ์ ข้อ 74 (8) และ ข้อ 105 (6) ที่ประชุมคณะกรรมการดำเนินการ ชุดที่ 41 ครั้งที่ 5 วันที่ 1 กรกฎาคม 2567 คณะกรรมการดำเนินการได้มีมติกำหนดระเบียบ ว่าด้วยการรับจ่ายและเก็บรักษาเงินของสหกรณ์ ดังต่อไปนี้

ข้อ 1. ระเบียบนี้เรียกว่า “ระเบียบสหกรณ์ออมทรัพย์พนักงานยาสูบ จำกัด ว่าด้วยการรับจ่ายและเก็บรักษาเงินของสหกรณ์ พ.ศ. 2567”

ข้อ 2. ระเบียบนี้ใช้บังคับตั้งแต่วันที่มามีมติเป็นต้นไป

ข้อ 3. ให้ยกเลิกระเบียบสหกรณ์ออมทรัพย์พนักงานยาสูบ จำกัด ว่าด้วยการรับจ่ายและเก็บรักษาเงินของสหกรณ์ พ.ศ. 2532 และบรรดาระเบียบ มติ ประกาศ หรือคำสั่งอื่นใดที่ขัดหรือแย้งกับระเบียบนี้เสียทั้งหมด และให้ใช้ระเบียบนี้แทน

ข้อ 4. ในระเบียบนี้

“สหกรณ์”	หมายถึง	สหกรณ์ออมทรัพย์พนักงานยาสูบ จำกัด
“ประธานกรรมการ”	หมายถึง	ประธานกรรมการสหกรณ์ออมทรัพย์พนักงานยาสูบ จำกัด
“รองประธานกรรมการ”	หมายถึง	รองประธานกรรมการสหกรณ์ออมทรัพย์พนักงานยาสูบ จำกัด
“คณะกรรมการ”	หมายถึง	คณะกรรมการดำเนินการสหกรณ์ออมทรัพย์พนักงานยาสูบ จำกัด
“กรรมการ”	หมายถึง	กรรมการดำเนินการสหกรณ์ออมทรัพย์พนักงานยาสูบ จำกัด
“เหรียญกษาปณ์”	หมายถึง	เหรียญกษาปณ์สหกรณ์ออมทรัพย์พนักงานยาสูบ จำกัด
“ผู้จัดการ”	หมายถึง	ผู้จัดการสหกรณ์ออมทรัพย์พนักงานยาสูบ จำกัด
“รองผู้จัดการ”	หมายถึง	รองผู้จัดการสหกรณ์ออมทรัพย์พนักงานยาสูบ จำกัด
“เจ้าหน้าที่การเงิน”	หมายถึง	เจ้าหน้าที่ของสหกรณ์ที่ได้รับมอบหมายให้ทำหน้าที่รับผิดชอบในการรับจ่ายและเก็บรักษาเงินของสหกรณ์
“เงินสดในมือ”	หมายถึง	เงินสดที่เป็นธนบัตรและเหรียญกษาปณ์ ซึ่งสหกรณ์เก็บรักษาไว้ ที่สำนักงานสหกรณ์ เพื่อใช้จ่ายหมุนเวียนในทางธุรกิจของสหกรณ์

ข้อ 5. สหกรณ์เปิดรับจ่ายเงินตั้งแต่เวลา 08.00 น. ถึง 14.00 น. ทุกวันทำการ เว้นวันหยุดราชการ / หรือวันหยุดตามประกาศของสหกรณ์

ข้อ 6. ให้ผู้จัดการเป็นผู้รับผิดชอบในการรับ - จ่าย และเก็บรักษาเงินของสหกรณ์

ข้อ 7. กรณีที่ยังไม่มีผู้จัดการ หรือผู้จัดการไม่อยู่ หรือผู้จัดการไม่อาจปฏิบัติหน้าที่ตามข้อ 6 ได้ ให้รองผู้จัดการ หรือเจ้าหน้าที่การเงิน หรือเจ้าหน้าที่ผู้หนึ่งผู้ใดที่เห็นสมควรซึ่งไม่ได้ปฏิบัติหน้าที่เกี่ยวกับงานด้านบัญชี เป็นผู้ปฏิบัติหน้าที่ตามข้อ 6 แทน โดยอยู่ในความรับผิดชอบของคณะกรรมการ

ข้อ 8. การรับจ่ายเงิน จะต้องจัดให้มีเอกสารหลักฐานใบสำคัญประกอบครบถ้วน และจะต้องบันทึกรายการในสมุดบัญชีของสหกรณ์ทุกครั้งทันทีที่เกิดรายการขึ้น และผู้จัดการจะต้องตรวจสอบให้ถูกต้องเป็นประจำ

## หมวด 1

### ใบเสร็จรับเงิน

ข้อ 9. ใบเสร็จรับเงิน ให้ใช้ตามแบบที่สหกรณ์กำหนด โดยให้มีสำเนาอย่างน้อย 1 ฉบับ เพื่อประโยชน์ในการตรวจสอบและบันทึกบัญชี

ข้อ 10. ใบเสร็จรับเงิน ให้มีหมายเลขกำกับ โดยหมายเลขกำกับใบเสร็จรับเงินเรียงตามลำดับกันไป ทุกฉบับเพื่อตรวจสอบ

การเบิกใช้ใบเสร็จรับเงิน ให้เบิกใช้ตามจำนวนที่เหมาะสมและจำเป็นกับสภาพธุรกิจของสหกรณ์

ข้อ 11. ใบเสร็จรับเงิน ห้ามขาดลบ แก้ไข เพิ่มเติม จำนวนเงินหรือชื่อผู้ชำระเงิน หากใบเสร็จรับเงินฉบับใดลงรายการรับเงินผิดพลาด ก็ให้ยกเลิกใบเสร็จรับเงินนั้นทั้งฉบับแล้วออกฉบับใหม่ให้แทน

สำหรับใบเสร็จรับเงินฉบับที่ยกเลิก ให้ขีดฆ่าและเขียนเหตุผลพร้อมทั้งลงชื่อกำกับไว้ และเย็บติดต้นฉบับพร้อมสำเนาให้อยู่ครบทุกฉบับ

ข้อ 12. ให้สหกรณ์เก็บรักษาสำเนาใบเสร็จรับเงิน ซึ่งผู้สอบบัญชียังมีได้ตรวจสอบไว้ในที่ปลอดภัย อย่าให้สูญหายและเมื่อได้ตรวจสอบแล้วก็ให้เก็บไว้อย่างเอกสารธรรมดาได้

ข้อ 13. ให้คณะกรรมการมอบหมายให้ற்றுฎิก หรือเจ้าหน้าที่ของสหกรณ์ทำหน้าที่ควบคุมการจัดเก็บรักษาใบเสร็จรับเงินที่ยังไม่ได้ใช้ และที่ยังใช้ไม่หมดไว้ในที่มั่นคงปลอดภัย

## หมวด 2

### การรับเงิน

ข้อ 14. สหกรณ์ต้องออกใบเสร็จรับเงินทุกครั้งที่มีการรับเงิน โดยปกติให้ใช้ใบเสร็จรับเงินประเภทเดียวกันในการรับเงินทุกประเภท เว้นแต่เงินประเภทใดที่มีการรับชำระเป็นประจำและมีจำนวนมากราย จะแยกใบเสร็จรับเงินสำหรับการรับชำระเงินประเภทนั้นก็ได้

ข้อ 15. การรับเงินของสหกรณ์ให้รับเป็นเงินสด แต่ถ้าเป็นกรณีที่เป็นเงินและเป็นประโยชน์แก่สหกรณ์ก็อาจรับเป็นเอกสารการโอนเงินผ่านธนาคารเข้าบัญชีเงินฝากธนาคารของสหกรณ์ฯ หรือรับเป็นเช็คก็ได้

ข้อ 16. ในกรณีจำเป็นที่จะต้องรับเช็คจะต้องเป็นเช็คเชียร์เช็คของธนาคารพาณิชย์เท่านั้น ไม่จำกัดวงเงินและไม่รับเช็คส่วนบุคคล

ข้อ 17. ในกรณีการรับเช็คตามข้อ 16 ใบเสร็จรับเงินที่สหกรณ์ออกให้แก่ผู้จ่ายเช็คให้ระบุว่าเป็นเช็ค ทั้งให้กำหนดเงื่อนไขไว้ในใบเสร็จรับเงินว่า “ใบเสร็จรับเงินนี้จะสมบูรณ์ต่อเมื่อได้รับเงินตามเช็คนั้นแล้ว” และให้จัดทำทะเบียนรับเช็คเพื่อบันทึกรายละเอียดเกี่ยวกับเช็คดังกล่าว ว่าเป็นเช็คของธนาคารใด เลขที่เท่าใด และลงวันที่เท่าใด เพื่อการควบคุมและตรวจสอบด้วย เช็คที่ถึงกำหนดให้นำฝากธนาคารทันที ส่วนเช็คที่ยังไม่ถึงกำหนดให้เก็บรักษาไว้จนกว่าจะถึงวันครบกำหนด

ข้อ 18. เงินสดและเอกสารการเงินที่สหกรณ์ได้รับในแต่ละวันตามข้อ 16 ให้นำฝากธนาคารเมื่อสิ้นเวลารับจ่ายเงินในวันนั้น เว้นแต่เอกสารการเงินประเภทที่ต้องนำไปขึ้นเป็นเงินสดก่อนก็ให้ดำเนินการในทันที

### หมวด 3 การจ่ายเงิน

ข้อ 19. การจ่ายเงิน ให้จ่ายเฉพาะเพื่อกิจการภายในขอบเขตวัตถุประสงค์ของสหกรณ์และเป็นไป โดยถูกต้องตามระเบียบและข้อบังคับของสหกรณ์

ข้อ 20. การจ่ายเงินทุกครั้ง ต้องมีหลักฐานการจ่ายที่ถูกต้องสมบูรณ์เก็บไว้เพื่อประโยชน์ในการตรวจสอบ

ข้อ 21. หลักฐานการจ่าย นอกจากใบเสร็จรับเงิน ซึ่งผู้รับเงินออกให้แก่สหกรณ์หรือกรณีผู้รับเงินไม่มีใบเสร็จรับเงินให้ใช้ตามแบบพิมพ์ใบเสร็จรับเงินที่สหกรณ์กำหนด

ข้อ 22. หลักฐานการจ่ายที่เป็นใบเสร็จรับเงินซึ่งผู้รับเงินออกให้แก่สหกรณ์อย่างน้อยจะต้องมีรายการดังต่อไปนี้

- ก. ชื่อ สถานที่อยู่ หรือที่ทำการของผู้รับเงิน
- ข. วัน เดือน ปี ที่รับเงิน
- ค. รายการแสดงการรับเงินระบุว่าเป็นค่าอะไร
- ง. จำนวนเงิน
- จ. ลายมือชื่อของผู้รับเงิน

ข้อ 23. ให้เจ้าหน้าที่การเงินประทับตรา “จ่ายเงินแล้ว” และลงลายมือชื่อกำกับกับการจ่ายพร้อมวัน เดือน ปี ว่าเป็นหลักฐานการจ่ายเงินทุกฉบับเพื่อประโยชน์ในการตรวจสอบ

ข้อ 24. การจ่ายเงินของสหกรณ์ ให้กระทำดังนี้

24.1 การจ่ายเงินเป็นจำนวนไม่เกิน 30,000.-บาท และต้องจ่ายเป็นประจำให้แก่สมาชิกหรือกรรมการ หรือเจ้าหน้าที่ของสหกรณ์ฯ หรือการจ่ายเงินของสหกรณ์ในทางธุรกิจอื่น เช่น การถอนเงินฝากของสมาชิก ค่าพาหนะ ค่าเบี้ยเลี้ยงกรรมการและเจ้าหน้าที่ของสหกรณ์ ค่าสื่อสาร ค่าขนส่ง ค่าไฟฟ้า ค่าน้ำประปา และค่าใช้จ่ายเบ็ดเตล็ด เป็นต้น ให้จ่ายจากเงินสดในมือที่กำหนดให้เก็บรักษา

24.2 การจ่ายเงินเป็นจำนวนเกินกว่า 30,000.- บาท ให้แก่สมาชิก หรือกรรมการ หรือเจ้าหน้าที่ของสหกรณ์ หรือการจ่ายเงินของสหกรณ์ในทางธุรกิจอื่น ๆ ให้จ่ายเงินโดยการโอนเข้าบัญชีเงินฝากธนาคารของผู้รับเงินที่ได้แจ้งไว้กับสหกรณ์ฯ หรือจ่ายเป็นเช็ค ยกเว้นถ้าผู้รับเงินประสงค์จะให้จ่ายเป็นเงินสด หรือในกรณีที่สหกรณ์ไม่สามารถจ่ายเงินโดยการโอนเข้าบัญชีเงินฝากธนาคาร หรือจ่ายเป็นเช็คได้ ก็ให้จ่ายเป็นเงินสดโดยได้รับการอนุมัติจากประธานกรรมการ

ข้อ 25. ก่อนจ่ายเงินทุกครั้ง ผู้มีหน้าที่จ่ายต้องตรวจสอบเอกสารหลักฐานต่าง ๆ และใบสำคัญประกอบการจ่ายเงินให้ถูกต้องเรียบร้อย และต้องมีผู้อนุมัติให้จ่ายเงินจึงจ่ายเงินและเรียกใบเสร็จรับเงินจากผู้รับเงิน หรือให้ผู้รับเงินลงนามรับเงินไว้ในหลักฐานการจ่ายเงินของสหกรณ์ทุกครั้ง

ข้อ 26. การจ่ายเงินแก่ผู้มีสิทธิรับเงิน ต้องให้ผู้รับเงินลงลายมือชื่อหรือนำหลักฐาน เช่น บัตรประจำตัวประชาชน แสดงประกอบการรับเงินด้วย

ข้อ 27. การจ่ายเช็คตามที่กำหนดไว้ในข้อ 24.2 ให้ส่งจ่ายในนามบุคคลหรือหน่วยงานผู้รับเงิน โดยขีดฆ่าคำว่า “ผู้ถือ” ออก

ข้อ 28. การจ่ายเช็ค ต้องมีใบสำคัญจ่าย ซึ่งมีรายละเอียดเกี่ยวกับวันที่จ่ายเช็ค เลขที่เช็ค ชื่อธนาคาร วัตถุประสงค์ในการจ่ายเงิน ชื่อผู้รับเช็คและจำนวนเงินที่จ่าย พร้อมทั้งลงชื่อผู้จัดทำเอกสารและผู้อนุมัติไว้เป็นหลักฐาน ทั้งนี้ สหกรณ์จะต้องจัดให้มีทะเบียนจ่ายเช็คบันทึกรายละเอียดข้างต้น เพื่อการควบคุมและตรวจสอบด้วย

เช็คที่มีการลงชื่อส่งจ่ายเรียบร้อยแล้ว แต่ยังไม่มีการรับ ให้เก็บรักษาไว้ในที่ปลอดภัยและควรติดต่อให้ผู้รับมารับไปโดยเร็วที่สุด

ข้อ 29. ในกรณียกเลิกการจ่ายเช็ครายการใดให้ผู้มีหน้าที่จ่ายประทับตรา “ยกเลิก” ในเอกสารที่ยกเลิก ทุกฉบับส่วนเช็คที่ยกเลิกให้ยึดติดกับต้นขั้วและประทับตรา “ยกเลิก” พร้อมบันทึกเหตุผลที่ยกเลิกและลงลายมือชื่อผู้รับผิดชอบกำกับไว้ด้วย

ข้อ 30. ในการถอนเงินจากธนาคาร หรือแหล่งรับฝากเงินอื่น ๆ เพื่อนำมาใช้จ่ายในธุรกิจของสหกรณ์ ให้ผู้จัดการหรือผู้ทำหน้าที่แทน ทำบันทึกขออนุมัติถอนเงินโดยชี้แจงเหตุผลต่อประธานกรรมการ หรือรองประธานกรรมการ หรือกรรมการ

ผู้ที่ได้รับมอบหมายจากคณะกรรมการให้เป็นผู้มีอำนาจอนุมัติการถอนเงิน พร้อมทั้งแนบเอกสารหลักฐานต่าง ๆ และเอกสารการถอนเงินเพื่อประกอบการพิจารณาด้วย

#### หมวด 4

##### การเก็บรักษาเงินและเอกสารสำคัญ

ข้อ 31. ถ้ามีความจำเป็นจะต้องเก็บรักษาเงินสดในมือเพื่อประโยชน์แห่งธุรกิจให้ผู้จัดการ รองผู้จัดการ หรือ เจ้าหน้าที่การเงิน เก็บรักษาเงินสดของสหกรณ์ไว้ได้ไม่เกิน 560,000.- บาท (ห้าแสนหกหมื่นบาทถ้วน)

เงินสดส่วนที่เกินให้นำเข้าฝากในธนาคารที่สหกรณ์เปิดบัญชีเงินฝากไว้ กรณีที่ไม่สามารถนำฝากธนาคารได้ทันในวันนั้น ให้มีบันทึกเหตุผลไว้ในสมุดบัญชีเงินสดและแจ้งให้ประธานกรรมการหรือเหรียญกร ทราบ และให้นำเข้าฝากธนาคารในวันทำการถัดไปในจำนวนส่วนที่เกินจากการเก็บรักษาเงินสดของสหกรณ์ฯ

ข้อ 32. เมื่อสิ้นเวลาทำการตามข้อ 5 ให้ผู้จัดการ หรือรองผู้จัดการ หรือเจ้าหน้าที่การเงิน หรือเจ้าหน้าที่ผู้หนึ่งผู้ใดที่ปฏิบัติหน้าที่ตามข้อ 7 ตรวจสอบรายการเงินสดในสมุดบัญชีเปรียบเทียบกับตัวเงินสดในมือเป็นประจำทุกวัน เมื่อเห็นว่าถูกต้องตรงกันแล้วให้ลงลายมือชื่อกำกับไว้ในสมุดบัญชีด้วย

ข้อ 33. เงินสดและเอกสารการเงินที่สหกรณ์จะต้องเก็บรักษาไว้ในมือในแต่ละวันนั้น ให้เก็บรักษาไว้ในตู้নিরภัยของสหกรณ์ หรือในที่มั่นคงปลอดภัย โดยอยู่ในความรับผิดชอบของผู้จัดการ

ข้อ 34. ให้เก็บรักษาสมุดบัญชีเงินฝากของสหกรณ์ทุกเล่ม สมุดบัญชี ทะเบียนและเอกสารเกี่ยวกับการเงินไว้ในตู้নিরภัย และหรือในที่มั่นคงปลอดภัย โดยอยู่ในความรับผิดชอบของผู้จัดการ

ข้อ 35. ให้เหรียญกร ทำการตรวจสอบเกี่ยวกับเงินสดคงเหลือและเอกสารการเงินอื่น ๆ ให้ถูกต้อง

ข้อ 36. ให้ประธานกรรมการเป็นผู้รักษาการตามระเบียบนี้

ประกาศ ณ วันที่ 16 กรกฎาคม พ.ศ. 2567

(ลงชื่อ) อัญญเดช ดีสวาท

(นายอัญญเดช ดีสวาท)

ประธานกรรมการ

สหกรณ์ออมทรัพย์พนักงานยาสูบ จำกัด

## 4.2 เรื่องรับทราบรายงานการตรวจสอบกิจการ ประจำปี 2567

**รายงานการตรวจสอบกิจการ**  
**สหกรณ์ออมทรัพย์พนักงานยาสูบ จำกัด**  
**ประจำปีบัญชีสิ้นสุดวันที่ 31 ธันวาคม 2567**

\*\*\*\*\*

เรียน ที่ประชุมใหญ่สมาชิกสหกรณ์ออมทรัพย์พนักงานยาสูบ จำกัด

ตามที่ประชุมใหญ่สามัญประจำปี 2567 เมื่อวันที่ 12 กุมภาพันธ์ 2567 ได้เลือกตั้งให้ข้าพเจ้านางญาดา ผดุงโภชน์ เป็นผู้ตรวจสอบกิจการของสหกรณ์ออมทรัพย์พนักงานยาสูบ จำกัด สำหรับปีทางบัญชีสิ้นสุดวันที่ 31 ธันวาคม 2567 ข้าพเจ้าได้เข้าตรวจสอบกิจการและเสนอรายงานผลการตรวจสอบต่อที่ประชุมคณะกรรมการดำเนินการเป็นประจำทุกเดือน และสำหรับผลการตรวจสอบกิจการประจำปีบัญชีสิ้นสุดวันที่ 31 ธันวาคม 2567 ข้าพเจ้าขอรายงานผลการตรวจสอบต่อที่ประชุมใหญ่ สรุปได้ดังนี้

### 1. วัตถุประสงค์ของการตรวจสอบ

1.1 เพื่อตรวจสอบการบริหารงานของคณะกรรมการดำเนินการ  
1.2 เพื่อตรวจสอบการปฏิบัติงานเกี่ยวกับการบัญชี การเงิน และการควบคุมภายใน  
1.3 เพื่อตรวจสอบการปฏิบัติงานภายใต้กรอบของพระราชบัญญัติสหกรณ์ พ.ศ. 2542 และที่แก้ไขเพิ่มเติม กฎกระทรวง ระเบียบนายทะเบียนสหกรณ์ ข้อบังคับและระเบียบของสหกรณ์ รวมทั้งกฎหมายอื่นที่เกี่ยวข้อง

1.4 เพื่อตรวจสอบการดำเนินงานด้านอื่น ๆ ของสหกรณ์

### 2. ขอบเขตการตรวจสอบ

2.1 ตรวจสอบความถูกต้องของการบันทึกบัญชีตามเอกสารหลักฐาน  
2.2 ตรวจสอบการควบคุม การรับ-จ่าย และการเก็บรักษาเงินตามระเบียบและข้อกำหนดของสหกรณ์

2.3 ตรวจสอบการดำเนินงานตามวัตถุประสงค์ ข้อบังคับ ระเบียบ และมติที่ประชุม

2.4 ตรวจสอบการบริหารงานของคณะกรรมการดำเนินการตามแผนงานและงบประมาณที่กำหนด

2.5 ตรวจสอบการบริหารภายใต้กรอบของข้อบังคับ และระเบียบของสหกรณ์

2.6 ตรวจสอบเอกสารสัญญาต่าง ๆ เช่น สัญญาเงินกู้ สัญญาค้ำประกัน และสัญญาจ้างเจ้าหน้าที่ของสหกรณ์ เป็นต้น

2.7 ตรวจสอบการปฏิบัติงานของฝ่ายจัดการ

2.8 ตรวจสอบการบันทึกรายการการประชุมคณะกรรมการดำเนินการ และการประชุมใหญ่

### 3. ผลการตรวจสอบและข้อเสนอแนะ

#### 3.1 ด้านผลการดำเนินงาน

การดำเนินงานของสหกรณ์ ณ สิ้นปีบัญชี 31 ธันวาคม 2567 ตามตาราง ดังนี้

รายการ	31 ธันวาคม 2567	31 ธันวาคม 2566	เพิ่มขึ้น (ลดลง)	ร้อยละ
สมาชิก	3,323	3,377	(54)	(1.60)
สินทรัพย์	4,224,601,143.76	4,094,171,519.12	130,429,624.64	3.19
หนี้สิน	2,214,852,905.90	2,060,270,285.85	154,582,620.05	7.50



ทุน	2,009,748,237.86	2,033,901,233.27	(24,152,995.41)	(1.19)
รายได้	188,767,031.07	193,600,103.90	(4,833,072.83)	(2.50)
ค่าใช้จ่าย	90,354,904.82	86,396,534.57	3,958,370.25	4.58
กำไรสุทธิ	98,412,126.25	107,203,569.33	(8,791,443.08)	(8.20)

### 3.2 ด้านการบริหารงานทั่วไป

(1) สหกรณ์มีการจัดจ้างเจ้าหน้าที่จำนวน 20 คน มีการทำสัญญาจ้างและสัญญา ค่าประกันครบถ้วน เจ้าหน้าที่ที่มีความรู้ความสามารถเหมาะสมกับตำแหน่งและงานที่ได้รับมอบหมาย มีการแบ่งแยกไว้อย่างชัดเจน เช่น ด้านสำนักงาน ด้านการเงินและการลงทุน ด้านบัญชี ด้านสินเชื่อ ด้านสมาชิกและสวัสดิการ และด้านสารสนเทศและประมวผล

(2) ข้อบังคับสหกรณ์ เลขที่สหกรณ์ ที่ กพธ.11/2527 เลขข้อบังคับ 1020000725 ซึ่งใช้แทนข้อบังคับฉบับเดิม เลขที่ อ.270444 ซึ่งนายทะเบียนสหกรณ์ได้รับจดทะเบียนเมื่อวันที่ 27 มีนาคม 2551 สหกรณ์มีการแก้ไขเพิ่มเติมข้อบังคับมาแล้วหลายฉบับเพื่อให้สอดคล้องกับพระราชบัญญัติสหกรณ์ พ.ศ.2542 และที่แก้ไขเพิ่มเติม รวมถึงกฎกระทรวง และระเบียบนายทะเบียนสหกรณ์

(3) กำหนดระเบียบ สหกรณ์มีการกำหนดระเบียบขึ้นถือใช้ในสหกรณ์ ครอบคลุม การดำเนินงานและการดำเนินธุรกิจของสหกรณ์ เช่น ระเบียบว่าด้วยการรับเงินฝาก ระเบียบว่าด้วยการให้เงินกู้ ระเบียบว่าด้วยการรับ-จ่ายเก็บรักษาเงิน และระเบียบว่าด้วยการใช้ทุน เป็นต้น แต่มีบางระเบียบ กำหนดขึ้นถือใช้มาหลายปีแล้วอาจไม่สอดคล้องกับสถานการณ์ที่เปลี่ยนแปลงไป จึงเห็นควรปรับปรุงแก้ไขให้เป็นปัจจุบัน

(4) สหกรณ์มีการกำหนดประมาณการรายได้ และประมาณการรายจ่าย ประจำปี 2567 ที่ได้อนุมัติจากที่ประชุมใหญ่ ดังนี้

- ด้านประมาณการรายได้ ตั้งไว้จำนวน 204,950,000.00 บาท แต่ผลการดำเนินงานปี 2567 สหกรณ์มีรายได้เพียง 188,767,031.07 บาท ซึ่งต่ำกว่าประมาณการ จำนวน 16,182,968.93 บาท คิดเป็นร้อยละ 7.90

- ด้านประมาณการค่าใช้จ่าย ตั้งไว้จำนวน 104,365,000.00 บาท ค่าใช้จ่ายที่ใช้ไปทั้งหมด จำนวน 90,354,904.82 บาท ซึ่งน้อยกว่าที่ตั้งไว้ จำนวน 14,010,095.18 บาท คิดเป็นร้อยละ 13.42 สหกรณ์มีการควบคุมการใช้งบประมาณอย่างมีประสิทธิภาพ

- ประมาณการกำไรสุทธิ 2567 ตั้งไว้จำนวน 100,585,000.00 บาท แต่ผลการดำเนินงานปี 2567 สหกรณ์มีกำไรสุทธิ จำนวน 98,412,126.25 บาท ซึ่งต่ำกว่าประมาณการ จำนวน 2,172,873.75 บาท คิดเป็นร้อยละ 2.16

(5) แผนบริหารความเสี่ยงและการควบคุมภายใน สหกรณ์ไม่มีการกำหนดแผนงาน ด้านนี้ไว้ แต่มีการแต่งตั้งคณะกรรมการ และคณะอนุกรรมการเพื่อมอบหมายในการควบคุม สอบทานและติดตามผลการดำเนินงานของสหกรณ์ในแต่ละด้าน

### 3.3 ด้านการเงิน

(1) เงินสด สหกรณ์มีเงินสดคงเหลือ ณ วันสิ้นปีบัญชีวันที่ 31 ธันวาคม 2567 จำนวน 60,000.00 บาท เป็นเงินทอรองจ่ายอยู่ในความรับผิดชอบของผู้จัดการ การรับ-จ่ายและเก็บรักษาเงินทุกสิ้นวันมียอดคงเหลือตามบัญชีและเป็นไปตามระเบียบว่าด้วยการรับจ่ายและเก็บรักษาเงินของ สหกรณ์ พ.ศ.2567 ที่กำหนดให้เก็บรักษาเงินสดในมือได้ไม่เกินวันละ 560,000.00 บาท

(2) เงินฝากธนาคาร สหกรณ์มีเงินฝากธนาคาร ณ วันสิ้นปี มียอดคงเหลือ 15 บัญชี  
จำนวนเงินรวม 80,619,137.00 บาท

(3) สหกรณ์มีเงินฝากสหกรณ์อื่น คงเหลือ 9 แห่ง จำนวนเงินรวม 792,703,465.98 บาท  
โดยแยกเป็น เงินฝากประจำ 2 แห่ง จำนวน 769,997,788.61 บาท และเงินฝากออมทรัพย์ 7 แห่ง จำนวน  
22,705,677.37 บาท สรุปตามตารางได้ ดังนี้

ลำดับ ที่	รายการ	ณ 31 ธันวาคม 2567		ณ 31 ธันวาคม 2566		เพิ่ม/ลด (บาท)	ร้อยละ
		จำนวน บัญชี /แห่ง	จำนวนเงิน	จำนวน บัญชี /แห่ง	จำนวนเงิน		
<b>เงินฝากธนาคาร</b>							
1	เงินฝากประจำ (บำเหน็จ จนท.)	1	11,721,743.74	1	10,101,247.89	1,620,495.85	16.04
2	เงินฝากออมทรัพย์	11	68,894,393.26	11	270,738,169.52	(201,843,776.26)	(74.55)
3	เงินฝากกระแสรายวัน	3	3,000.00	3	3,000.00	0.00	0.00
	<b>รวม</b>	<b>15</b>	<b>80,619,137.00</b>	<b>15</b>	<b>280,842,417.41</b>	<b>(200,223,280.41)</b>	<b>(71.29)</b>
<b>เงินฝากสหกรณ์อื่น</b>							
<b>ประเภทประจำ</b>							
1	ชุมนุมสหกรณ์ออมทรัพย์ฯ	1	650,000,000.00	1	480,000,000.00	170,000,000.00	35.42
2	ชุมนุมสหกรณ์ธกษไทย	1	119,997,788.61	1	120,000,000.00	(2,211.39)	(0.00)
	<b>รวม</b>	<b>2</b>	<b>769,997,788.61</b>	<b>2</b>	<b>600,000,000.00</b>	<b>169,997,788.61</b>	<b>28.33</b>
<b>ประเภทออมทรัพย์</b>							
1	ชุมนุมสหกรณ์ธกษไทย	1	6,773,490.27	1	6,729,657.45	43,832.82	0.65
2	สหกรณ์ตามคำพิพากษา	6	15,932,187.10	6	15,932,187.10	0.00	0.00
	- สบ.ครุจังหวัดขอนแก่น		2,898,759.14		2,898,759.14	0.00	0.00
	- สก.หัวน้ำใหญ่		2,834,876.71		2,834,876.71	0.00	0.00
	- สอ.เครือข่ายครุเขต 3		431,092.50		431,092.50	0.00	0.00
	- สอ.ชุมชนโนนสูง		1,457,534.85		1,457,534.85	0.00	0.00
	- สก.พลังสามัคคีสตรี ลุ่มน้ำโขง		2,040,109.59		2,040,109.59	0.00	0.00
	- สค.ลุ่มน้ำโขง		6,269,814.31		6,269,814.31	0.00	0.00
	<b>รวม</b>	<b>7</b>	<b>22,705,677.37</b>	<b>7</b>	<b>22,661,844.55</b>	<b>43,832.82</b>	<b>0.19</b>
	<b>รวมเงินฝากสหกรณ์อื่น</b>	<b>9</b>	<b>792,703,465.98</b>	<b>9</b>	<b>622,661,844.55</b>	<b>170,041,621.43</b>	<b>27.31</b>
	<b>หัก ค่าเผื่อสงสัยจะสูญ- เงินฝาก สก.ตามคำ พิพากษา</b>		<b>(15,932,187.10)</b>		<b>(15,932,187.10)</b>	<b>0.00</b>	<b>0.00</b>
	<b>เงินฝากสก.อื่น คงเหลือสุทธิ</b>		<b>776,771,278.88</b>		<b>606,729,657.45</b>	<b>170,041,621.43</b>	<b>28.03</b>

### 3.4 ด้านการบัญชี

สหกรณ์จัดทำบัญชีเป็นไปตามแบบและรายการที่นายทะเบียนสหกรณ์กำหนด โดยใช้โปรแกรมระบบบัญชี บริษัท โซแอ็ท โซลูชั่น จำกัด สำหรับการบันทึกบัญชี โดยบันทึกบัญชีขึ้นต้นผ่านรายการไปยังบัญชีแยกประเภทที่เกี่ยวข้อง โปรแกรมบัญชีสามารถเชื่อมโยงข้อมูลระบบต่าง ๆ ได้ มีการประมวลผลข้อมูลรายงานทางบัญชีได้ การบันทึกบัญชีเรียบร้อยเป็นปัจจุบัน มีเอกสารหลักฐานประกอบการบันทึกบัญชีครบถ้วน การปฏิบัติเป็นไปตามระเบียบที่เกี่ยวข้อง

### 3.5 ด้านธุรกิจของสหกรณ์

(1) ด้านเงินรับฝากจากสมาชิก ณ วันสิ้นปี สหกรณ์มีเงินรับฝากคงเหลือ 2 ประเภท 3,187 บัญชี จำนวนเงินรวม 2,188,344,523.89 บาท แยกเป็น ประเภทออมทรัพย์พิเศษ 2,966 บัญชี จำนวน 1,735,338,438.90 บาท และประเภทประจำ 221 บัญชี จำนวน 453,006,084.99 บาท ดังนี้

รายการ	ยอดคงเหลือ		เพิ่ม/(ลด)	
	31 ธันวาคม 2567	31 ธันวาคม 2566	จำนวนเงิน	ร้อยละ
เงินรับฝากออมทรัพย์พิเศษ	1,735,338,438.90	1,638,388,398.89	96,950,040.01	5.92
เงินรับฝากประจำ	453,006,084.99	397,002,172.20	56,003,912.79	14.11
รวม	2,188,344,523.89	2,035,390,571.09	152,953,952.80	7.51

(2) สหกรณ์มีการให้เงินกู้แก่สมาชิก 3 ประเภท คือ เงินกู้เพื่อเหตุฉุกเฉิน เงินกู้สามัญ และเงินกู้พิเศษ ซึ่งรวมถึงลูกหนี้ระหว่างดำเนินคดีด้วย ณ วันที่ 31 ธันวาคม 2567 มียอดสรุปการให้เงินกู้แต่ละประเภท ดังนี้

รายการ	เงินกู้ฉุกเฉิน	เงินกู้สามัญ	เงินกู้พิเศษ	ลูกหนี้ระหว่างดำเนินคดี	ยอดคงเหลือ (บาท)
ยกมาต้นปี	274,660,976.58	1,232,153,863.30	438,869,756.93	1,587,404.69	1,947,272,001.50
เงินให้กู้ระหว่างปี	86,833,949.29	759,322,911.02	51,289,000.00	0	897,445,860.31
รับชำระระหว่างปี	111,676,654.82	833,442,110.30	99,679,269.14	0	1,044,798,034.26
คงเหลือสิ้นปี	249,818,271.05	1,158,034,664.02	390,479,487.79	1,587,404.69	1,799,919,827.55

### 3.6 ด้านหนี้สิน

สหกรณ์มีหนี้สินรวม 2,214,852,905.90 บาท ซึ่งส่วนใหญ่เป็นเงินรับฝากจากสมาชิก จำนวน 2,188,344,523.89 บาท คิดเป็นร้อยละ 98.80 ของหนี้สินทั้งหมด และมีหนี้สินอื่น ๆ เช่น เงินสำรองบำนาญเจ้าหน้าที่ กองทุนสวัสดิการเจ้าหน้าที่ และเงินประกันสัญญา เป็นต้น จำนวน 26,508,382.01 บาท คิดเป็นร้อยละ 1.20

### 3.7 ด้านทุนของสหกรณ์

ทุนของสหกรณ์ประกอบด้วย ทุนเรือนหุ้น ทุนสำรอง และทุนสะสมตามข้อบังคับระเบียบและอื่น ๆ ดังนี้

รายการ	ณ 31 ธันวาคม 2567	ณ 31 ธันวาคม 2566	เพิ่ม/(ลด)	ร้อยละ
1. ทุนเรือนหุ้น	1,727,106,930.00	1,701,512,780.00	25,594,150.00	1.50
2. ทุนสำรอง	261,077,460.05	250,352,194.22	10,725,265.83	4.28
3. ทุนสะสมตามข้อบังคับ ระเบียบและอื่น ๆ	5,217,954.49	5,265,890.03	(47,935.54)	(0.91)
รวม	1,993,402,344.54	1,957,130,864.25	36,271,480.29	1.85

### 3.8 ด้านการลงทุน

สหกรณ์ลงทุนเป็นไปตามพระราชบัญญัติสหกรณ์ พ.ศ. 2542 มาตรา 62 และที่แก้ไขเพิ่มเติมและประกาศคณะกรรมการพัฒนาการสหกรณ์แห่งชาติ (คพช.) กำหนด ณ วันสิ้นปี มีเงินลงทุนคงเหลือ จำนวน 1,632,116,232.93 บาท ดังนี้

รายการ	ณ 31 ธันวาคม 2567	ณ 31 ธันวาคม 2566	เพิ่ม/(ลด)	ร้อยละ
1.หุ้นสามัญ-บมจ.ท่าอากาศยานไทย (AOT)	265,115,738.36	269,433,200.31	(4,317,461.95)	(1.60)
2.หุ้นสามัญ-ปตท. (PTT)	721,700,494.57	0.00	721,700,494.57	100
3.หุ้นกู้	485,000,000.00	505,000,000.00	(20,000,000.00)	(3.96)
4.หุ้นบริษัทประกันชีวิต	300,000.00	300,000.00	0.00	0.00
5.หุ้นชุมนุมสหกรณ์ออมทรัพย์แห่งประเทศไทย	150,000,000.00	133,000,000.00	17,000,000.00	12.78
6.หุ้นชุมนุมสหกรณ์ธณิกิจไทย จำกัด	5,000,000.00	5,000,000.00	0.00	0.00
7.หุ้นชุมนุมสหกรณ์ออมทรัพย์รัฐวิสาหกิจไทย จำกัด	5,000,000.00	5,000,000.00	0.00	0.00
<b>รวม</b>	<b>1,632,116,232.93</b>	<b>917,733,200.31</b>	<b>714,383,032.62</b>	<b>77.84</b>
หัก ค่าเผื่อการปรับมูลค่าเงินลงทุน	82,066,232.93	30,433,200.31	51,633,032.62	169.66
หัก ค่าเผื่อการปรับมูลค่าหุ้น	3,609,622.85	2,938,362.10	671,260.75	22.84
<b>รวม</b>	<b>1,546,440,377.15</b>	<b>884,361,637.90</b>	<b>662,078,739.25</b>	<b>74.87</b>

### 3.9 ด้านสวัสดิการสมาชิกและเจ้าหน้าที่สหกรณ์

สหกรณ์มีการจัดสวัสดิการให้กับสมาชิกและเจ้าหน้าที่สหกรณ์หลายประเภท โดยส่วนใหญ่ มิได้จัดสรรจากกำไรสุทธิ แต่สหกรณ์ใช้จ่ายจากงบประมาณที่ตั้งไว้และได้รับอนุมัติจากที่ประชุมใหญ่สามัญ ประจำปีในแต่ละปี เช่น สวัสดิการค่าสงเคราะห์ศพ ค่ารักษาพยาบาล ค่าช่วยเหลือบุตรเจ้าหน้าที่ ค่าคลอดบุตร เจ้าหน้าที่ ค่าเล่าเรียนบุตรเจ้าหน้าที่ และค่าเครื่องแบบเจ้าหน้าที่ เป็นต้น ทั้งนี้ ทุนสวัสดิการต่าง ๆ ควรจัดสรร จากกำไรสุทธิเพื่อให้สอดคล้องกับข้อกำหนดในข้อบังคับ

จึงเรียนมาเพื่อโปรดทราบ

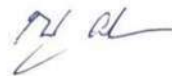

นางญาดา ผดุงโภชน์

ผู้ตรวจสอบกิจการ

ระเบียบวาระที่ 5  
เรื่องเสนอเพื่อพิจารณา

## ระเบียบวาระที่ 5 เรื่องเสนอเพื่อพิจารณา

### 5.1 เรื่องพิจารณาอนุมัติงบการเงินประจำปี 2567

#### หนังสือรับรองของสหกรณ์ฯ

สหกรณ์ออมทรัพย์พนักงานยาสูบ จำกัด

วันที่ 21 มกราคม 2568

เรียน ดร.วิทยา อรุณศิริเพชร

หนังสือรับรองฉบับนี้ให้ไว้เพื่อประโยชน์ของท่าน ในการตรวจสอบงบการเงินของสหกรณ์ออมทรัพย์พนักงานยาสูบ จำกัด สำหรับปีสิ้นสุดวันที่ 31 ธันวาคม 2567 เพื่อแสดงความเห็นว่างบการเงินดังกล่าวแสดงฐานะทางการเงิน ณ วันที่ 31 ธันวาคม 2567 ผลการดำเนินงานและกระแสเงินสดสำหรับปีสิ้นสุดวันเดียวกันของสหกรณ์ออมทรัพย์พนักงานยาสูบ จำกัด โดยถูกต้องตามที่ควรในสาระสำคัญตามระเบียบที่นายทะเบียนสหกรณ์กำหนดหรือไม่

ข้าพเจ้าเป็นผู้รับผิดชอบในการจัดให้มีการจัดการที่มีประสิทธิภาพ เพื่อให้การดำเนินงานของสหกรณ์เป็นไปตามกฎหมายสหกรณ์ ระเบียบ ข้อบังคับที่เกี่ยวข้อง

ข้าพเจ้าขอรับรองรายละเอียดเกี่ยวกับงบการเงินที่ท่านตรวจสอบตามที่ข้าพเจ้ารับทราบและคิดว่าควรจะเป็น เช่นรายการดังต่อไปนี้

1. งบการเงินไม่มีการแสดงข้อมูลที่ขัดต่อข้อเท็จจริงอันเป็นสาระสำคัญ ซึ่งรวมถึงการละเว้นการแสดงรายการและข้อมูลต่าง ๆ
2. ข้าพเจ้าได้จัดเอกสารหลักฐานและข้อมูลดังต่อไปนี้ให้ท่านตรวจสอบครบถ้วนแล้ว คือ
  - 2.1 บันทึกทางการบัญชีเอกสารหลักฐานประกอบรายการบัญชีและข้อมูลอื่นที่เกี่ยวข้องทั้งหมด
  - 2.2 รายงานการประชุมคณะกรรมการดำเนินการและรายงานการประชุมใหญ่
3. ไม่มีรายการผิดปกติที่เกี่ยวข้องกับการกระทำของคณะกรรมการดำเนินการหรือเจ้าหน้าที่ของสหกรณ์ ผู้ซึ่งมีหน้าที่สำคัญเกี่ยวกับระบบบัญชี และระบบการควบคุมภายใน หรือรายการผิดปกติที่มีผลกระทบอย่าง เป็นสาระสำคัญต่องบการเงิน
4. สหกรณ์ได้ปฏิบัติตามเงื่อนไขของสัญญาทั้งหมด ซึ่งหากไม่ปฏิบัติตามอาจมีผลกระทบอย่างมีสาระสำคัญต่องบการเงิน นอกจากนี้ สหกรณ์ได้ปฏิบัติตามระเบียบและข้อกำหนดของหน่วยงานราชการหรือหน่วยงานที่กำกับดูแล ซึ่งหากไม่ปฏิบัติตามอาจมีผลกระทบอย่างมีสาระสำคัญต่องบการเงิน
5. สหกรณ์ไม่ได้รับหนังสือแจ้งจากหน่วยราชการอันมีผลต่องบการเงิน เพราะมิได้ปฏิบัติตามกฎหมายหรือข้อบังคับ ซึ่งรวมถึงการถูกเรียกขตเซยหรือถูกประเมินภาษีอากร หรือมีหนี้สินที่อาจเกิดขึ้นในภายหลัง ซึ่งควรจะได้นำมาพิจารณาเปิดเผยในหมายเหตุประกอบงบการเงิน หรือใช้เป็นหลักเกณฑ์ในการตั้งสำรองค่าเสียหายที่อาจเกิดขึ้น

6. รายการหรือข้อมูลดังต่อไปนี้มีการบันทึกหรือเปิดเผยไว้อย่างเพียงพอและเหมาะสมในงบการเงิน
  - 6.1 รายการธุรกิจที่มีกับสาขาของสหกรณ์หรือบุคคลอื่น
  - 6.2 ข้อตกลงกับสถาบันการเงินเกี่ยวกับภาระผูกพันเงินฝาก หรือข้อจำกัดการใช้เงินกู้
  - 6.3 สินทรัพย์ที่ใช้เป็นหลักประกัน
7. สหกรณ์มีกรรมสิทธิ์ในสินทรัพย์ทั้งหมดอย่างถูกต้องตามกฎหมาย และไม่มีภาระผูกพันหรือข้อผูกมัดใด ๆ ในทรัพย์สินของสหกรณ์ เว้นแต่ที่ได้เปิดเผยไว้ในหมายเหตุประกอบงบการเงิน
8. สหกรณ์ได้บันทึกหรือเปิดเผยรายการหนี้สินทั้งหมดของสหกรณ์ ทั้งที่เกิดขึ้นแล้วและอาจเกิดขึ้นในภายหน้าไว้อย่างเหมาะสม รวมทั้งได้มีการเปิดเผยไว้ในหมายเหตุประกอบงบการเงินเกี่ยวกับหลักประกันทั้งหมดที่สหกรณ์ให้บุคคลที่สาม นอกจากนี้สหกรณ์ไม่มีคดีฟ้องร้องอื่นและไม่มีคดีที่คาดว่าจะเกิดขึ้น
9. นอกจากเรื่องที่ย้อธิบายไว้ในหมายเหตุประกอบงบการเงินแล้ว ไม่มีเหตุการณ์ใดเกิดขึ้นหรือไม่ปรากฏข้อเท็จจริงใดที่มีผลกระทบต่องบการเงินอย่างมีสาระสำคัญ ซึ่งต้องนำมาปรับปรุงงบการเงินหรือเปิดเผยในหมายเหตุประกอบงบการเงินอีก

ขอแสดงความนับถือ



(นายอัญชุต เด็สวาท)

ประธานกรรมการ

สหกรณ์ออมทรัพย์พนักงานยาสูบ จำกัด



(นางสุภาภรณ์ ตริทศานนท์)

ผู้จัดการ

## รายงานของผู้สอบบัญชี

เรียน สมาชิกสหกรณ์ออมทรัพย์พนักงานยาสูบ จำกัด

### ความเห็น

ข้าพเจ้าได้ตรวจสอบงบการเงินของสหกรณ์ออมทรัพย์พนักงานยาสูบ จำกัด ซึ่งประกอบด้วย งบฐานะการเงิน ณ วันที่ 31 ธันวาคม 2567 งบกำไรขาดทุน และงบกระแสเงินสด สำหรับปีสิ้นสุดวันเดียวกัน และหมายเหตุประกอบงบการเงิน รวมถึงหมายเหตุสรุปนโยบายการบัญชีที่สำคัญ

ข้าพเจ้าเห็นว่า งบการเงินข้างต้นนี้แสดงฐานะการเงินของสหกรณ์ออมทรัพย์พนักงานยาสูบ จำกัด ณ วันที่ 31 ธันวาคม 2567 ผลการดำเนินงาน และกระแสเงินสด สำหรับปีสิ้นสุดวันเดียวกัน โดยถูกต้องตามที่ควรในสาระสำคัญตามระเบียบนายทะเบียนสหกรณ์

### เกณฑ์ในการแสดงความเห็น

ข้าพเจ้าได้ปฏิบัติงานตรวจสอบบัญชีตามมาตรฐานการสอบบัญชีและระเบียบกรมตรวจบัญชีสหกรณ์ ความรับผิดชอบของข้าพเจ้าได้กล่าวไว้ในส่วนความรับผิดชอบของผู้สอบบัญชีต่อการตรวจสอบงบการเงินใน รายงานของข้าพเจ้า ข้าพเจ้ามีความเป็นอิสระจากสหกรณ์ และได้ปฏิบัติตามจรรยาบรรณของผู้สอบบัญชีสหกรณ์ ข้าพเจ้าเชื่อว่าหลักฐานการสอบบัญชีที่ข้าพเจ้าได้รับเพียงพอและเหมาะสม เพื่อใช้เป็นเกณฑ์ในการแสดงความเห็นของข้าพเจ้า

### เรื่องสำคัญในการตรวจสอบ

เรื่องสำคัญในการตรวจสอบคือเรื่องต่างๆ ที่มีนัยสำคัญที่สุดตามดุลยพินิจของผู้ประกอบวิชาชีพของ ข้าพเจ้าในการตรวจสอบงบการเงินสำหรับงวดปัจจุบัน ข้าพเจ้าได้นำเรื่องเหล่านี้มาพิจารณาในบริบทของการ ตรวจสอบ งบการเงิน โดยรวมและในการแสดงความเห็นของข้าพเจ้า ทั้งนี้ ข้าพเจ้าไม่ได้แสดงความเห็นแยก ต่างหากสำหรับเรื่องเหล่านี้

ข้าพเจ้าได้ปฏิบัติงานตามความรับผิดชอบที่ได้กล่าวไว้ในส่วนของความรับผิดชอบของผู้สอบบัญชีต่อ การตรวจสอบงบการเงินในรายงานของข้าพเจ้า ซึ่งได้รวมความรับผิดชอบที่เกี่ยวกับเรื่องเหล่านี้ด้วย การ ปฏิบัติงานของข้าพเจ้าได้รวมวิธีการตรวจสอบที่ออกแบบมาเพื่อตอบสนองต่อการประเมินความเสี่ยงจากการ แสดงข้อมูลที่ขัดต่อข้อเท็จจริงอันเป็นสาระสำคัญในงบการเงิน ผลของวิธีการตรวจสอบของข้าพเจ้า ซึ่งได้รวม วิธีการตรวจสอบสำหรับเรื่องเหล่านี้ด้วย ได้ใช้เป็นเกณฑ์ในการแสดงความเห็นของข้าพเจ้าต่องบการเงิน



เรื่องสำคัญในการตรวจสอบ พร้อมวิธีการตรวจสอบของแต่ละเรื่องดังต่อไปนี้

เรื่องสำคัญในการตรวจสอบ	วิธีการตรวจสอบ
<p><b>1. เงินฝากสหกรณ์อื่น</b></p> <p>หมายเหตุประกอบงบการเงิน ข้อ 3 สหกรณ์ฯ มีเงินฝากสหกรณ์อื่นรวม 776.77 ล้านบาท คิดเป็นร้อยละ 18.38 ของสินทรัพย์รวม โดยพิจารณาความเสี่ยงในการชำระคืนโดยสหกรณ์ฯ ได้ตั้งค่าเผื่อสงสัยจะสูญ-เงินฝากสหกรณ์อื่นตามคำพิพากษาทั้งจำนวนเรียบร้อยแล้วในปี 2564 โดยเป็นไปตามระเบียบนายทะเบียนสหกรณ์</p>	<p>ข้าพเจ้าได้ตรวจสอบเงินฝากสหกรณ์อื่น โดยมีวิธีการตรวจสอบที่สำคัญดังนี้</p> <ul style="list-style-type: none"> <li>- สอบทานนโยบายและระบบการควบคุมภายในการฝากเงินของสหกรณ์ฯ และระเบียบต่างๆ ที่เกี่ยวข้อง</li> <li>- การสอบทานหลักฐานประกอบการบันทึกบัญชีตามที่นายทะเบียนสหกรณ์ประกาศ</li> <li>- ทดสอบการคำนวณดอกเบี้ยรับ</li> <li>- สอบทานและพิจารณาจากคำฟ้องและคำพิพากษา</li> <li>- การพิจารณาตั้งค่าเผื่อหนี้สงสัยจะสูญ-เงินฝากสหกรณ์อื่น โดยสอบทานและติดตามการรับชำระหนี้คืน เมื่อเงินฝากสหกรณ์ครบกำหนดตามระเบียบนายทะเบียนสหกรณ์</li> <li>- การเปิดเผยข้อมูลในหมายเหตุประกอบงบการเงินตามระเบียบนายทะเบียนสหกรณ์กำหนด</li> </ul>
<p><b>2. เงินให้กู้ยืมแก่สมาชิก</b></p> <p>หมายเหตุประกอบงบการเงินข้อ 5 สหกรณ์มีเงินให้กู้ยืมแก่สมาชิกทั้งระยะสั้น ระยะยาวรวมจำนวน 1,802.87 ล้านบาท คิดเป็นร้อยละ 42.67 ของสินทรัพย์รวม การพิจารณาจัดชั้นคุณภาพลูกหนี้เพื่อการตั้งค่าเผื่อหนี้สงสัยจะสูญตามระเบียบนายทะเบียนกำหนด</p>	<p>ข้าพเจ้าได้ตรวจสอบ เงินให้กู้ยืมแก่สมาชิก โดยมีวิธีการตรวจสอบที่สำคัญดังนี้</p> <ul style="list-style-type: none"> <li>- การสอบทานนโยบายและระบบการควบคุมภายในการให้สินเชื่อแก่สมาชิกและระเบียบต่างๆ ที่เกี่ยวข้อง</li> <li>- วิเคราะห์เปรียบเทียบบัญชีลูกหนี้เงินให้กู้ยืมในแต่ละประเภท ( ลูกเงิน สามัญ และพิเศษ ) รายการเพิ่ม(ลด) ที่ผิดปกติอย่างมีสาระสำคัญ เพื่อการวิเคราะห์หาสาเหตุ และความถูกต้อง</li> <li>- สุ่มทดสอบลูกหนี้เงินให้กู้ยืม หนังสือสัญญา การอนุมัติรวมถึงหลักฐานประกอบต่างๆ เป็นตามระเบียบของสหกรณ์ที่กำหนด</li> <li>- การพิจารณาตั้งค่าเผื่อหนี้สงสัยจะสูญ โดยการวิเคราะห์การจัดชั้นคุณภาพลูกหนี้เป็นไปตามระเบียบนายทะเบียนสหกรณ์</li> <li>- การเปิดเผยข้อมูลในงบการเงินตามระเบียบนายทะเบียนสหกรณ์ที่ประกาศ</li> </ul>



<p><b>3. รายได้ผลตอบแทนจากเงินลงทุน และกำไรจากการขายเงินลงทุน</b></p> <p>สหกรณ์ฯมีรายได้ผลตอบแทนจากเงินลงทุน จำนวน 57.56 ล้านบาท และกำไรจากการขายเงินลงทุน 11.32 ล้านบาท รวมทั้งสิ้น 68.88 ล้านบาท คิดเป็นร้อยละ 36.57 ของรายได้รวมของสหกรณ์</p>	<p><b>ข้าพเจ้าได้ตรวจสอบ รายได้ผลตอบแทนจากเงินลงทุน และกำไรจากการขายเงินลงทุน โดยมีวิธีการตรวจสอบที่สำคัญ ดังนี้</b></p> <ul style="list-style-type: none"> <li>- การสอบทานนโยบายและระบบการควบคุมภายในการเกี่ยวกับเงินลงทุนและระเบียบต่างๆที่เกี่ยวข้อง</li> <li>- สุ่มทดสอบผลตอบแทนที่ได้รับหรือค้างรับจากเงินลงทุนในตราสารทุนและตราสารหนี้กับอัตราผลตอบแทนที่ระบุในตราสาร</li> <li>- ตรวจสอบการอนุมัติการซื้อ-ขาย เงินลงทุนระหว่างและการคำนวณกำไรจากการขายเงินลงทุนในการซื้อขายแต่ละครั้ง</li> <li>- การเปิดเผยข้อมูลในงบการเงินตามระเบียบนายทะเบียนสหกรณ์ที่ประกาศ</li> </ul>
--	--

**ข้อมูลและเหตุการณ์ที่เน้น**

ข้าพเจ้าขอให้สังเกตตามหมายเหตุประกอบงบการเงินข้อ 3 สหกรณ์ฯได้พิจารณาตั้งค่าเพื่อหนี้สงสัยจะสูญ-เงินฝากสหกรณ์อื่นตามคำพิพากษา ให้เป็นไปตามประกาศนายทะเบียนสหกรณ์ เรื่องการประมาณการค่าเพื่อหนี้สงสัยจะสูญตามระเบียบนายทะเบียนสหกรณ์ว่าด้วยเรื่องการบริหารบัญชีของสหกรณ์และกลุ่มเกษตรกร พ.ศ. 2563 ข้อที่ 6 ตามประกาศ ลงวันที่ 12 มกราคม 2564

ทั้งนี้ข้าพเจ้ามิได้แสดงความเห็นอย่างมีเงื่อนไขต่อกรณีนี้แต่อย่างใด

**ความรับผิดชอบของคณะกรรมการดำเนินการสหกรณ์ต่องบการเงิน**

คณะกรรมการดำเนินการสหกรณ์มีหน้าที่รับผิดชอบในการจัดทำและการนำเสนองบการเงินเหล่านี้โดยถูกต้องตามที่ควรตามระเบียบนายทะเบียนสหกรณ์ และรับผิดชอบเกี่ยวกับการควบคุมภายในที่คณะกรรมการดำเนินการของสหกรณ์พิจารณาว่าจำเป็นเพื่อให้สามารถจัดทำงบการเงินที่ปราศจากการแสดงข้อมูลที่ขัดต่อข้อเท็จจริงอันเป็นสาระสำคัญไม่ว่าจะเกิดจากการทุจริตหรือข้อผิดพลาด

ในการจัดทำงบการเงิน คณะกรรมการดำเนินการสหกรณ์รับผิดชอบในการประเมินความสามารถของสหกรณ์ในการดำเนินงานต่อเนื่อง การเปิดเผยเรื่องที่เกี่ยวข้องกับการดำเนินงานต่อเนื่องในกรณีที่มีเรื่องดังกล่าว และการใช้เกณฑ์การบัญชีสำหรับการดำเนินงานต่อเนื่องเว้นแต่คณะกรรมการดำเนินการสหกรณ์มีความตั้งใจที่จะเลิกสหกรณ์หรือหยุดดำเนินงานหรือไม่สามารถดำเนินงานต่อเนื่องต่อไปได้



## ความรับผิดชอบของผู้สอบบัญชีต่อการตรวจสอบงบการเงิน

การตรวจสอบของข้าพเจ้ามีวัตถุประสงค์เพื่อให้ได้ความเชื่อมั่นอย่างสมเหตุสมผลว่างบการเงินโดยรวมปราศจากการแสดงข้อมูลที่ขัดต่อข้อเท็จจริงอันเป็นสาระสำคัญหรือไม่ ไม่ว่าจะเกิดจากการทุจริตหรือข้อผิดพลาด และเสนอรายงานของผู้สอบบัญชี ซึ่งรวมความเห็นของข้าพเจ้าอยู่ด้วย ความเชื่อมั่นอย่างสมเหตุสมผล คือ ความเชื่อมั่นในระดับสูง แต่ไม่ได้เป็นการรับประกันว่าการปฏิบัติงานตรวจสอบตามมาตรฐานการสอบบัญชีและระเบียบกรมตรวจบัญชีสหกรณ์จะสามารถตรวจพบข้อมูลที่ขัดต่อข้อเท็จจริงอันเป็นสาระสำคัญที่มีอยู่ได้เสมอไป ข้อมูลที่ขัดต่อข้อเท็จจริงอาจเกิดจากการทุจริตหรือข้อผิดพลาด และถือว่ามีสาระสำคัญเมื่อคาดการณ์ได้อย่างสมเหตุสมผลว่า รายการที่ขัดต่อข้อเท็จจริงแต่ละรายการหรือทุกรายการรวมกันจะมีผลต่อการตัดสินใจทางเศรษฐกิจของผู้ใช้งบการเงินจากการให้งบการเงินเหล่านี้

ในการตรวจสอบของข้าพเจ้าตามมาตรฐานการสอบบัญชีและระเบียบกรมตรวจบัญชีสหกรณ์ ข้าพเจ้าได้ใช้ คุลยพินิจและการสังเกตและสงสัยเยี่ยงผู้ประกอบวิชาชีพตลอดการตรวจสอบ การปฏิบัติงานของข้าพเจ้า รวมถึง

- ระบุและประเมินความเสี่ยงจากการแสดงข้อมูลที่ขัดต่อข้อเท็จจริงอันเป็นสาระสำคัญในงบการเงิน ไม่ว่าจะเกิดจากการทุจริตหรือข้อผิดพลาด ออกแบบและปฏิบัติงานตามวิธีการตรวจสอบเพื่อตอบสนองต่อความเสี่ยงเหล่านั้นและได้หลักฐานการสอบบัญชีที่เพียงพอและเหมาะสมเพื่อเป็นเกณฑ์ในการแสดงความเห็นของข้าพเจ้า ความเสี่ยงที่ไม่พบข้อมูลที่ขัดต่อข้อเท็จจริงอันเป็นสาระสำคัญซึ่งเป็นผลจากการทุจริตจะสูงกว่าความเสี่ยงที่เกิดจากข้อผิดพลาด เนื่องจากการทุจริตอาจเกี่ยวกับการสมรู้ร่วมคิด การปลอมแปลงเอกสารหลักฐาน การตั้งใจละเว้นการแสดงข้อมูล การแสดงข้อมูลที่ไม่ตรงตามข้อเท็จจริงหรือการแทรกแซงการควบคุมภายใน
- ทำความเข้าใจในระบบการควบคุมภายในที่เกี่ยวข้องกับการตรวจสอบ เพื่อออกแบบวิธีการตรวจสอบที่เหมาะสมกับสถานการณ์ แต่ไม่ใช่เพื่อวัตถุประสงค์ในการแสดงความเห็นต่อความมีประสิทธิภาพของการควบคุมภายในของสหกรณ์
- ประเมินความเหมาะสมของนโยบายการบัญชีที่คณะกรรมการดำเนินการสหกรณ์ใช้และความสมเหตุสมผลของการประมาณการทางบัญชีและการเปิดเผยข้อมูลที่เกี่ยวข้องซึ่งจัดทำขึ้น โดยคณะกรรมการดำเนินการสหกรณ์
- สรุปลักษณะความเหมาะสมของการใช้เกณฑ์การบัญชีสำหรับการดำเนินงานต่อเนื่องของคณะกรรมการดำเนินการสหกรณ์ และจากหลักฐานการสอบบัญชีที่ได้รับว่า มีความไม่แน่นอนที่มีสาระสำคัญเกี่ยวกับเหตุการณ์หรือสถานการณ์ที่อาจเป็นเหตุให้เกิดข้อสงสัยอย่างมีนัยสำคัญต่อความสามารถของสหกรณ์ในการดำเนินงานต่อเนื่องหรือไม่ ถ้าข้าพเจ้าได้ข้อสรุปว่ามีความไม่แน่นอนที่มีสาระสำคัญ ข้าพเจ้าต้องให้ข้อสังเกตไว้ในรายงานของผู้สอบบัญชีของข้าพเจ้าถึงการเปิดเผยข้อมูลที่เกี่ยวข้องในงบการเงิน หรือถ้าจะเปิดเผยดังกล่าวไม่เพียงพอ ความเห็นของข้าพเจ้าจะเปลี่ยนแปลงไป ข้อสรุปของข้าพเจ้าขึ้นอยู่กับหลักฐานการสอบบัญชีที่ได้รับจนถึงวันที่ในรายงานของผู้สอบบัญชีของข้าพเจ้า อย่างไรก็ตามเหตุการณ์หรือสถานการณ์ในอนาคตอาจเป็นเหตุให้สหกรณ์ต้องหยุดการดำเนินงานต่อเนื่องได้

- ประเมินการนำเสนอโครงสร้างและเนื้อหาของงบการเงิน โดยรวม รวมถึงการเปิดเผยข้อมูลที่เกี่ยวข้อง ตลอดจนการประเมินว่างบการเงินแสดงรายการและเหตุการณ์ที่เกิดขึ้น โดยถูกต้องตามที่ควรหรือไม่ ข้าพเจ้าได้สื่อสารกับคณะกรรมการดำเนินการสหกรณ์เกี่ยวกับขอบเขตและช่วงเวลาของการตรวจสอบตามที่ได้วางแผนไว้ ประเด็นที่มีนัยสำคัญที่พบจากการตรวจสอบ รวมถึงข้อบกพร่องที่มีนัยสำคัญในระบบการควบคุม ภายในซึ่งข้าพเจ้าได้พบในระหว่างการตรวจสอบของข้าพเจ้า

จากเรื่องทั้งหลายที่สื่อสารกับคณะกรรมการดำเนินการสหกรณ์ ข้าพเจ้าได้พิจารณาเรื่องต่าง ๆ ที่มีนัยสำคัญที่สุดในการตรวจสอบงบการเงินในงวดปัจจุบันและกำหนดเป็นส่วนสำคัญในการตรวจสอบ ข้าพเจ้าได้อธิบายเรื่องเหล่านี้ไว้ในรายงานของผู้สอบบัญชี เว้นแต่กฎหมายหรือข้อบังคับห้ามไม่ให้เปิดเผยเรื่องดังกล่าวต่อสาธารณะหรือในสถานการณ์ที่ยากที่จะเกิดขึ้น ข้าพเจ้าได้พิจารณาว่าไม่ควรสื่อสารเรื่องดังกล่าวในรายงานของข้าพเจ้า เพราะการกระทำดังกล่าวสามารถคาดการณ์ได้อย่างสมเหตุสมผลว่าจะมีผลกระทบในทางลบมากกว่าผลประโยชน์ที่ผู้มีส่วนได้ส่วนเสียสาธารณะจะได้จากการสื่อสารดังกล่าว

(ลงชื่อ)   
( นายวิทยา อรุณศิริเพชร )  
ผู้สอบบัญชีรับอนุญาต

บริษัท สำนักงาน ไอ เอ แอนด์ เอ จำกัด  
เลขที่ 4 ซอยประชาอุทิศ 79 ( แยก 13 )  
แขวงทุ่งครุ เขตทุ่งครุ กรุงเทพฯ 10140  
วันที่ 21 มกราคม 2568

สหกรณ์ออมทรัพย์พนักงานยาสูบ จำกัด

งบฐานะการเงิน

ณ วันที่ 31 ธันวาคม 2567

สินทรัพย์	หมายเหตุ	ปี 2567	ปี 2566
		บาท	บาท
<b>สินทรัพย์หมุนเวียน</b>			
เงินสดและเงินฝากธนาคาร	2	80,619,137.00	635,068,947.33
เงินฝากสหกรณ์อื่น-สุทธิ	3	776,771,278.88	606,729,657.45
เงินลงทุนระยะสั้น	4	904,750,000.00	239,000,000.00
เงินให้กู้ยืมระยะสั้น	5	263,285,952.78	278,833,105.82
ดอกเบี้ยเงินให้กู้ค้างรับ		3,017,264.65	2,274,181.83
สินทรัพย์หมุนเวียนอื่น	6	8,477,118.72	7,505,575.60
รวมสินทรัพย์หมุนเวียน		2,036,920,752.03	1,769,411,468.03
<b>สินทรัพย์ไม่หมุนเวียน</b>			
เงินลงทุนระยะยาว - สุทธิ	4	641,690,377.15	645,361,637.90
เงินให้กู้ยืมระยะยาว	5	1,539,586,396.86	1,672,502,870.68
ที่ดิน อาคารและอุปกรณ์ - สุทธิ	7	6,367,263.82	6,850,497.86
สินทรัพย์ไม่หมุนเวียนอื่น	8	36,353.90	45,044.65
รวมสินทรัพย์ไม่หมุนเวียน		2,187,680,391.73	2,324,760,051.09
<b>รวมสินทรัพย์</b>		<b>4,224,601,143.76</b>	<b>4,094,171,519.12</b>

		ปี 2567	ปี 2566
	หมายเหตุ	บาท	บาท
<b>หนี้สินและทุนของสหกรณ์</b>			
<b>หนี้สินหมุนเวียน</b>			
เงินรับฝาก	9	2,188,344,523.89	2,035,390,571.09
หนี้สินหมุนเวียนอื่น	10	5,530,878.48	5,991,065.46
รวมหนี้สินหมุนเวียน		<u>2,193,875,402.37</u>	<u>2,041,381,636.55</u>
<b>หนี้สินไม่หมุนเวียน</b>			
หนี้สินไม่หมุนเวียนอื่น	11	20,977,503.53	18,888,649.30
รวมหนี้สินไม่หมุนเวียน		<u>20,977,503.53</u>	<u>18,888,649.30</u>
รวมหนี้สิน		<u>2,214,852,905.90</u>	<u>2,060,270,285.85</u>
<b>ทุนของสหกรณ์</b>			
ทุนเรือนหุ้น (มูลค่าหุ้นละ 10.00 บาท)			
หุ้นที่ชำระเต็มมูลค่าแล้ว		1,727,106,930.00	1,701,512,780.00
ทุนสำรอง		261,077,460.05	250,352,194.22
ทุนสะสมตามข้อบังคับ ระเบียบและอื่น ๆ	12	5,217,954.49	5,265,890.03
กำไร (ขาดทุน) จากเงินลงทุนที่ยังไม่เกิดขึ้น	13	(82,066,232.93)	(30,433,200.31)
กำไร (ขาดทุน) สุทธิประจำปี		98,412,126.25	107,203,569.33
รวมทุนของสหกรณ์		<u>2,009,748,237.86</u>	<u>2,033,901,233.27</u>
รวมหนี้สินและทุนของสหกรณ์		<u>4,224,601,143.76</u>	<u>4,094,171,519.12</u>
หมายเหตุประกอบงบการเงินเป็นส่วนหนึ่งของงบการเงินนี้			

(ลงชื่อ)

  
 (นายอัญจเดช ดีสวาท)  
 ประธานกรรมการ

(ลงชื่อ)

  
 (นางภวิดา จำปาทิพย์)  
 เลขานุการ

วันที่ 21 มกราคม 2568

สหกรณ์ออมทรัพย์พนักงานยาสูบ จำกัด  
งบกำไรขาดทุน  
สำหรับปีสิ้นสุดวันที่ 31 ธันวาคม 2567

	ปี 2567		ปี 2566	
	บาท	%	บาท	%
<b>รายได้ดอกเบี้ยและผลตอบแทนจากเงินลงทุน</b>				
ดอกเบี้ยรับเงินให้กู้	105,428,086.92	55.97	113,126,246.81	58.57
ดอกเบี้ยรับเงินฝาก	14,054,889.92	7.46	13,876,496.55	7.18
ผลตอบแทนจากเงินลงทุน	57,566,301.73	30.56	51,971,995.41	26.91
กำไรจากการขายเงินลงทุน	11,322,181.39	6.01	14,167,353.48	7.34
รวมรายได้ดอกเบี้ยและผลตอบแทนจากเงินลงทุน	<u>188,371,459.96</u>	<u>100.00</u>	<u>193,142,092.25</u>	<u>100.00</u>
<b>ค่าใช้จ่ายดอกเบี้ยและเงินลงทุน</b>				
ดอกเบี้ยจ่ายเงินรับฝาก	57,006,369.59	30.26	54,023,101.30	27.97
ดอกเบี้ยจ่ายเงินกู้ยืมระยะสั้น	128,876.71	0.07	1,125,753.59	0.58
รวมค่าใช้จ่ายดอกเบี้ยและเงินลงทุน	<u>57,135,246.30</u>	<u>30.33</u>	<u>55,148,854.89</u>	<u>28.55</u>
<b>รายได้ดอกเบี้ยและผลตอบแทนจากการลงทุน</b>	<u>131,236,213.66</u>	<u>69.67</u>	<u>137,993,237.36</u>	<u>71.45</u>
<b>บวก รายได้อื่น</b>				
ค่าธรรมเนียมแรกเข้า	3,350.00	0.00	950.00	0.00
ค่าปรับ	9,639.99	0.01	14,239.99	0.01
เงินอุดหนุนค่าพิมพ์หนังสือ	24,000.00	0.01	12,000.00	0.01
ดอกเบี้ยรับเงินฝากสหกรณ์ตามคำพิพากษา	323,581.12	0.17	377,089.66	0.20
รายได้เบ็ดเตล็ด	35,000.00	0.02	53,732.00	0.03
รวมรายได้อื่น	<u>395,571.11</u>	<u>0.21</u>	<u>458,011.65</u>	<u>0.24</u>
<b>หัก</b>				
ค่าใช้จ่ายในการดำเนินงาน				
ค่าใช้จ่ายเกี่ยวกับเจ้าหน้าที่				
เงินเดือน	11,559,243.57	6.14	13,149,480.00	6.81
เงินประจำตำแหน่ง	48,000.00	0.03	0.00	0.00
ค่าล่วงเวลา	136,625.79	0.07	87,080.93	0.05
เงินช่วยเหลือบุตร	9,000.00	0.00	6,000.00	0.00
เงินช่วยเหลือค่าเล่าเรียนบุตร	0.00	0.00	1,000.00	0.00
สวัสดิการเจ้าหน้าที่	879,315.07	0.47	950,000.00	0.49
สวัสดิการเจ้าหน้าที่ - ค่าตรวจสุขภาพ	67,170.00	0.04	59,849.00	0.03
เงินสมทบกองทุนประกันสังคม	175,140.00	0.09	170,496.00	0.09
เงินสมทบกองทุนเงินทดแทน	645.00	0.00	0.00	0.00
เงินสมทบกองทุนบำเหน็จ	1,513,296.00	0.80	1,497,312.00	0.78
เงินสมทบกองทุนสำรองเลี้ยงชีพ	996,531.24	0.53	1,268,438.40	0.66
ค่าเครื่องแบบเจ้าหน้าที่	29,212.00	0.02	19,474.00	0.01
เงินรางวัลเจ้าหน้าที่	1,050.00	0.00	2,450.00	0.00
เงินชดเชยตามกฎหมาย	2,659,336.00	1.41	0.00	0.00

สหกรณ์ออมทรัพย์พนักงานยาสูบ จำกัด  
งบกำไรขาดทุน  
สำหรับปีสิ้นสุดวันที่ 31 ธันวาคม 2567

	ปี 2567		ปี 2566	
	บาท	%	บาท	%
ค่าใช้จ่ายเกี่ยวกับที่ดิน อาคารและอุปกรณ์				
ค่าเสื่อมราคา	693,264.04	0.37	649,503.50	0.34
ซอฟต์แวร์ตัดจ่าย	32,536.56	0.02	32,536.56	0.02
ค่าพัฒนาระบบคอมพิวเตอร์ตัดจ่าย	8,690.75	0.00	8,667.00	0.00
ค่าซ่อมแซม	422,492.35	0.22	361,541.73	0.19
ค่าใช้จ่ายยานพาหนะ	15,816.00	0.01	75,819.03	0.04
ค่าเบี้ยประกันภัย	23,082.19	0.01	24,797.47	0.01
ค่าใช้จ่ายเกี่ยวกับสมาชิก				
ค่าสงเคราะห์ศพ	4,313,000.00	2.29	4,713,000.00	2.44
สวัสดิการวันเกิดสมาชิก	645,400.00	0.34	664,400.00	0.34
ค่าใช้จ่ายดำเนินงานอื่น				
ค่าเบี้ยประชุม	385,200.00	0.20	536,700.00	0.28
ค่ารับรอง	56,465.00	0.03	78,877.00	0.04
ค่าเครื่องเขียนแบบพิมพ์และวัสดุใช้งานคอมพิวเตอร์	468,266.91	0.25	476,625.13	0.25
ค่าใช้จ่ายประชุมใหญ่	3,877,547.00	2.06	3,310,128.10	1.71
ค่าตอบแทนผู้ช่วยงาน	1,287,400.00	0.68	1,262,300.00	0.65
ค่าใช้จ่ายในการสัมมนา	332,234.00	0.18	498,690.00	0.26
ค่าตรวจสอบกิจการ	98,400.00	0.05	102,000.00	0.05
ค่าธรรมเนียมการสอบบัญชี	120,000.00	0.06	120,000.00	0.06
ค่าใช้จ่ายในการเดินทาง	185,758.00	0.10	210,066.00	0.11
ค่าบริการรถรับ-ส่งเงิน	101,335.00	0.05	39,250.00	0.02
ค่าใช้จ่ายดำเนินคดี	143,402.00	0.08	231,614.00	0.12
ค่าใช้จ่ายเบ็ดเตล็ด	114,566.17	0.06	128,898.17	0.07
ค่าใช้จ่ายสื่อสาร	152,708.13	0.08	136,650.34	0.07
ค่าอาคารแสดมภ์และค่าธรรมเนียมอื่น ๆ	109,167.16	0.06	114,383.67	0.06
ค่าใช้จ่ายจัดทำหนังสือรายงานกิจการ	114,757.50	0.06	117,566.25	0.06
ค่าไฟฟ้า	73,127.38	0.04	68,408.99	0.04
ค่าน้ำประปา	9,105.72	0.00	9,204.71	0.00
ค่าไฟฟ้า-บ้านพัก	2,523.42	0.00	2,600.62	0.00
ค่าน้ำประปา-บ้านพัก	1,687.82	0.00	1,689.73	0.00
ค่าของขวัญของชำร่วย	685,900.00	0.36	0.00	0.00
ผลขาดทุนจากการปรับมูลค่าหุ้นสหกรณ์	671,260.75	0.36	60,181.35	0.03
รวมค่าใช้จ่ายในการดำเนินงาน	<u>33,219,658.52</u>	<u>17.64</u>	<u>31,247,679.68</u>	<u>16.18</u>
กำไรสุทธิ	<u>98,412,126.25</u>	<u>52.24</u>	<u>107,203,569.33</u>	<u>55.51</u>

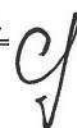



สหกรณ์ออมทรัพย์พนักงานยาสูบ จำกัด  
งบกระแสเงินสด  
สำหรับปีสิ้นสุดวันที่ 31 ธันวาคม 2567

	ปี 2567	ปี 2566
	บาท	บาท
กระแสเงินสดจากกิจกรรมดำเนินงาน		
กำไร (ขาดทุน) สุทธิ	98,412,126.25	107,203,569.33
รายการปรับปรุงเพื่อกระทบยอดกำไรสุทธิเป็นเงินสดสุทธิ		
จากกิจกรรมดำเนินงาน		
ค่าเสื่อมราคาสินทรัพย์	693,264.04	649,503.50
ค่าเบี่ยงประกันภัยจ่ายล่วงหน้าตัดบัญชี	8,447.11	10,161.35
ค่าซ่อมแซมครุภัณฑ์จ่ายล่วงหน้าตัดบัญชี	3,775.78	0.00
ผลขาดทุนจากการปรับมูลค่าหุ้นสหกรณ์	671,260.75	60,181.35
ค่าใช้จ่ายค้างจ่าย	150,448,875.42	141,806,763.79
รายได้ค้างรับ	(96,828,875.10)	(95,996,634.73)
สำรองบำเหน็จเจ้าหน้าที่	1,620,495.85	1,534,254.85
ค่าวัสดุสำนักงานใช้ไป	0.00	50,815.78
กำไร (ขาดทุน) จากการดำเนินงานก่อนการเปลี่ยนแปลง		
ในสินทรัพย์และหนี้สินดำเนินงาน	155,029,370.10	155,318,615.22
สินทรัพย์ดำเนินงาน		
เงินสดจ่ายเงินให้กู้แก่ จนท.สหกรณ์	0.00	(1,865,000.00)
เงินสดรับจากเงินให้กู้แก่ จนท.สหกรณ์	1,111,452.91	2,786,485.00
เงินสดจ่ายลูกหนี้เงินกู้ฉุกเฉิน	(86,833,949.29)	(83,838,350.04)
เงินสดรับลูกหนี้เงินกู้ฉุกเฉิน	111,676,654.82	101,388,869.15
เงินสดจ่ายลูกหนี้เงินกู้สามัญ	(759,322,911.02)	(779,025,740.15)
เงินสดรับลูกหนี้เงินกู้สามัญ	833,442,110.30	830,394,366.38
เงินสดจ่ายลูกหนี้เงินกู้พิเศษ	(51,289,000.00)	(49,408,757.18)
เงินสดรับลูกหนี้เงินกู้พิเศษ	99,679,269.14	100,355,963.47
เงินสดจ่ายเบี้ยประกันภัย	(8,438.29)	(8,447.11)
เงินสดรับรายได้ค้างรับ	95,117,475.80	93,419,088.57
เงินสดรับเงินรอเรียกคืน	151,096,077.85	142,686,925.58
เงินสดจ่ายเงินรอเรียกคืน	(151,096,292.05)	(142,686,898.88)
เงินสดจ่ายซื้อวัสดุสำนักงาน	(6,797.04)	0.00
เงินสดจ่ายค่าซ่อมแซมครุภัณฑ์	0.00	(3,775.78)



	ปี 2567	ปี 2566
	บาท	บาท
<b>หนี้สินดำเนินงาน</b>		
เงินสดจ่ายค่าใช้จ่ายค้างจ่าย	(149,746,180.13)	(141,083,744.68)
เงินสดรับจากเงินรอตรวจสอบ	53,658,153.46	9,205,767.03
เงินสดจ่ายเงินรอตรวจสอบ	(53,318,136.46)	(9,520,014.03)
เงินสดรับจากเงินรอจ่ายคืน	15,993,302.48	14,787,841.68
เงินสดจ่ายเงินรอจ่ายคืน	(17,456,335.34)	(15,436,098.42)
เงินสดรับจากภาษีเงินได้หัก ณ ที่จ่าย	2,978,820.63	2,757,573.84
เงินสดจ่ายภาษีเงินได้หัก ณ ที่จ่าย	(3,014,310.53)	(2,706,198.64)
เงินสดรับจากเงินสมทบกองทุนประกันสังคมรอนำส่ง	175,140.00	170,496.00
เงินสดจ่ายเงินสมทบกองทุนประกันสังคมรอนำส่ง	(174,348.00)	(164,802.00)
เงินสดรับจากเงินสะสมกองทุนสำรองเลี้ยงชีพรอนำส่ง	594,423.29	909,943.20
เงินสดจ่ายเงินสะสมกองทุนสำรองเลี้ยงชีพรอนำส่ง	(594,423.29)	(909,943.20)
เงินสดรับจากเบี้ยประกันภัยรอนำส่ง	357,443.84	259,358.68
เงินสดจ่ายเบี้ยประกันภัยรอนำส่ง	(357,506.50)	(272,745.14)
เงินสดรับเงินรอนำส่งศาล	170,156.50	35,119.25
เงินสดจ่ายเงินรอนำส่งศาล	(170,156.50)	(35,119.25)
เงินสดรับภาษีรอนำส่ง	0.00	11,476.60
เงินสดจ่ายภาษีรอนำส่ง	(11,476.60)	0.00
เงินสดรับจากเจ้าหนี้-การค้า	2,311,900.00	1,987,600.00
เงินสดจ่ายเจ้าหนี้-การค้า	(2,309,500.00)	(2,072,400.00)
เงินสดรับเงินประกันสัญญา	17,220.00	16,420.00
เงินสดจ่ายเงินประกันสัญญา	(16,420.00)	(16,420.00)
เงินสดจ่ายกองทุนสวัสดิการบำเหน็จผู้เกษียณอายุ	(565,000.00)	(583,600.00)
เงินสดรับจากกองทุนสวัสดิการเจ้าหน้าที่	906,096.38	858,180.49
เงินสดจ่ายกองทุนสวัสดิการเจ้าหน้าที่	(438,538.00)	(655,757.00)
<b>เงินสดสุทธิได้มาจาก (ใช้ไปใน) กิจกรรมดำเนินงาน</b>	<b>247,585,348.46</b>	<b>227,056,278.64</b>
<b>กระแสเงินสดจากกิจกรรมลงทุน</b>		
เงินสดรับจากการไถ่ถอนหุ้นกู้	30,000,000.00	35,000,000.00
เงินสดจ่ายซื้อหุ้นกู้	(10,000,000.00)	(20,000,000.00)
เงินสดรับจากการไถ่ถอนตัวสัญญาใช้เงิน	100,000,000.00	60,000,000.00
เงินสดจ่ายซื้อตัวสัญญาใช้เงิน	(100,000,000.00)	(60,000,000.00)
เงินสดรับค่าพัฒนาระบบคอมพิวเตอร์ตัดจ่าย	8,690.75	8,667.00
เงินสดจ่ายซื้อเครื่องใช้สำนักงาน	(210,030.00)	(372,600.64)
เงินสดจ่ายซื้อหุ้นชุมนุมฯ	(17,000,000.00)	(5,000,000.00)
เงินสดรับจากการจำหน่ายหุ้นสามัญ	481,363,051.75	1,114,099,312.59
เงินสดจ่ายลงทุนในหุ้นสามัญ	(1,198,746,084.37)	(953,365,458.59)
<b>เงินสดสุทธิได้มาจาก (ใช้ไปใน) กิจกรรมลงทุน</b>	<b>(714,584,371.87)</b>	<b>170,369,920.36</b>

	ปี 2567	ปี 2566
	บาท	บาท
กระแสเงินสดจากกิจกรรมจัดหาเงิน		
เงินสดรับเงินกู้ยืม	50,000,000.00	502,000,000.00
เงินสดจ่ายชำระหนี้เงินกู้ยืม	(50,000,000.00)	(502,000,000.00)
เงินสดรับจากเงินรับฝาก	716,903,503.82	596,955,235.83
เงินสดจ่ายคืนเงินรับฝาก	(563,949,551.02)	(478,135,570.07)
เงินสดจ่ายค่าบำรุงสันนิบาตสหกรณ์ฯ	(30,000.00)	(30,000.00)
เงินสดรับคืนเงินปันผล	9,641.50	4,280.25
เงินสดจ่ายเงินปันผล	(83,140,257.00)	(77,200,550.75)
เงินสดจ่ายเงินเฉลี่ยคืน	(5,428,717.25)	(4,602,915.00)
เงินสดจ่ายโบนัสกรรมการและเจ้าหน้าที่	(6,650,000.00)	(6,310,000.00)
เงินสดรับจากทุนเรือนหุ้น	87,478,940.00	76,665,670.00
เงินสดจ่ายคืนทุนเรือนหุ้น	(61,884,790.00)	(58,524,620.00)
เงินสดจ่ายทุนสาธารณประโยชน์	(109,500.00)	(102,000.00)
เงินสดจ่ายทุนส่งเสริมการศึกษา	(693,300.00)	(682,700.00)
เงินสดรับกองทุนพัฒนาสหกรณ์	26,000.00	18,000.00
เงินสดรับกองทุนพัฒนาสมาชิกสหกรณ์	58,864.46	25,382.10
เงินสดสุทธิได้มาจาก (ใช้ไปใน) กิจกรรมจัดหาเงิน	82,590,834.51	48,080,212.36
เงินสดสุทธิเพิ่มขึ้น (ลดลง)	(384,408,188.90)	445,506,411.36
เงินสด ณ วันต้นปี	1,241,798,604.78	796,292,193.42
เงินสด ณ วันสิ้นปี	857,390,415.88	1,241,798,604.78

ข้อมูลเพิ่มเติม

เงินสด ณ วันสิ้นปี ประกอบด้วย

เงินสดและเงินฝากธนาคาร

80,619,137.00

635,068,947.33

เงินฝากสหกรณ์อื่น - สุทธิ

776,771,278.88

606,729,657.45

รวม เงินสด ณ วันสิ้นปี

857,390,415.88

1,241,798,604.78

สหกรณ์ออมทรัพย์พนักงานยาสูบ จำกัด  
หมายเหตุประกอบงบการเงิน  
สำหรับปีสิ้นสุดวันที่ 31 ธันวาคม 2567

1. สรุปนโยบายการบัญชีที่สำคัญ

- 1.1 สหกรณ์ฯ บันทึกบัญชีโดยใช้เกณฑ์คงค้าง
- 1.2 สหกรณ์ฯรับรู้รายได้ดอกเบี้ยตามเกณฑ์สัดส่วนของเวลา ส่วนจำนวนรายได้จะเท่ากับอัตราดอกเบี้ยคูณด้วยจำนวนเงินต้นที่ค้างชำระตามระยะเวลาที่กู้ยืม
- 1.3 สหกรณ์ตั้งค่าเผื่อนี้สงสัยจะสูญตามหลักเกณฑ์ที่กำหนดไว้ในระเบียบนายทะเบียนสหกรณ์ว่าด้วยการจัดชั้นคุณภาพลูกหนี้เงินกู้และการเผื่อนี้สงสัยจะสูญ พ.ศ. 2544 และระเบียบนายทะเบียนสหกรณ์ ว่าด้วยการบัญชีของสหกรณ์ และกลุ่มเกษตรกร พ.ศ.2563
- 1.4 สหกรณ์ระงับการรับรู้รายได้ที่เกิดจากดอกเบี้ยเงินให้กู้ที่ไม่ก่อให้เกิดรายได้ตามเกณฑ์คงค้าง จำนวน 63,136.15 บาท ซึ่งหากสหกรณ์รับรู้ดอกเบี้ยเงินให้กู้ของลูกหนี้ดังกล่าวแล้ว จะทำให้สหกรณ์มีกำไรสุทธิประจำปีเป็นจำนวน 98,475,262.40 บาท
- 1.5 เงินลงทุนระยะสั้น/เงินลงทุนระยะยาวที่เป็นเงินลงทุนในหลักทรัพย์ที่ไม่อยู่ในความต้องการของตลาดแสดงด้วยราคาทุนหรือราคาทุนหักด้วยค่าเผื่อการปรับมูลค่าหุ้น (ถ้ามี) สำหรับเงินลงทุนระยะสั้น/เงินลงทุนระยะยาวที่เป็นเงินลงทุนในหลักทรัพย์ที่อยู่ในความต้องการของตลาดแสดงด้วยมูลค่ายุติธรรม หรือราคาทุนตัดจำหน่ายและจะถือไว้จนครบกำหนด ทั้งนี้ สหกรณ์ฯ รับรู้การเปลี่ยนแปลงมูลค่าของเงินลงทุนเป็นกำไร (ขาดทุน) จากเงินลงทุนที่ยังไม่เกิดขึ้นโดยแสดงเป็นรายการแยกต่างหากในส่วนทุนของสหกรณ์ฯ และจะรับรู้เป็นรายได้หรือค่าใช้จ่ายในงบกำไรขาดทุนเมื่อสหกรณ์ฯ ได้จำหน่ายเงินลงทุนนั้น
- 1.5 เงินลงทุนในตราสารหนี้ที่จะถือจนครบกำหนดแสดงด้วยราคาทุนตัดจำหน่าย (หมายถึงราคาทุนของตราสารหนี้ที่ได้มาหรือโอนมาตั้งแต่เริ่มแรกหักเงินต้นที่จ่ายคืน และบวกหรือหักค่าตัดจำหน่ายสะสมของส่วนต่างระหว่างราคาทุนเริ่มแรกกับมูลค่าที่ตราไว้)
- 1.6 ค่าเสื่อมราคา อาคารและอุปกรณ์ คำนวณ โดยวิธีเส้นตรงในอัตราที่นายทะเบียนสหกรณ์กำหนด ยกเว้นที่ดิน
- 1.7 ค่าซ่อมบำรุง ค่าซ่อมแซม รวมทั้งการซื้อมาเปลี่ยนแทนสำหรับสินทรัพย์รายการย่อยๆ ถือเป็นค่าใช้จ่ายหักจากรายได้ การต่อเติมหรือเพิ่มเติมอาคารและอุปกรณ์รายการใหญ่ ๆ ถือเป็นราคาทุนของสินทรัพย์
- 1.8 เงินสดในงบกระแสเงินสด หมายถึง เงินสดในมือ เงินฝากธนาคารทุกประเภท และเงินฝากสหกรณ์ทุกประเภท ทั้งนี้รวมถึงเงินฝากธนาคารและเงินฝากสหกรณ์ที่นำไปเป็นหลักทรัพย์ค้ำประกันหนี้สินด้วย
- 1.9 สหกรณ์ได้ดำเนินการตามกฎหมายกระทรวงว่าด้วยการดำรงสินทรัพย์สภาพคล่องของสหกรณ์ พ.ศ. 2550 ตามหนังสือ กษ 1106/2741 ลงวันที่ 19 พฤศจิกายน 2550

2. เงินสดและเงินฝากธนาคาร ประกอบด้วย

	ปี 2567	ปี 2566
	บาท	บาท
เงินสด	60,000.00	60,000.00
เงินโอนระหว่างทาง	0.00	354,166,529.92
เงินฝากธนาคาร		
กระแสรายวัน	3,000.00	3,000.00
ออมทรัพย์	68,834,393.26	270,738,169.52
ประจำ	<u>11,721,743.74</u>	<u>10,101,247.89</u>
รวม	<u>80,619,137.00</u>	<u>635,068,947.33</u>

3. เงินฝากสหกรณ์อื่น - สุทธิ ประกอบด้วย

	ปี 2567	ปี 2566
	บาท	บาท
ชุมนุมสหกรณ์ออมทรัพย์แห่งประเทศไทย	650,000,000.00	480,000,000.00
ชุมนุมสหกรณ์ธนกิจไทย จำกัด	<u>126,771,278.88</u>	<u>126,729,657.45</u>
รวมเงินฝากสหกรณ์อื่น	<u>776,771,278.88</u>	<u>606,729,657.45</u>
เงินฝากสหกรณ์อื่นตามคำพิพากษา		
สหกรณ์บริการครูจังหวัดขอนแก่น จำกัด	2,898,759.14	2,898,759.14
สหกรณ์การเกษตรห้วยน้ำใหญ่ จำกัด	2,834,876.71	2,834,876.71
สหกรณ์ออมทรัพย์ชุมชนโนนสูง จำกัด	1,457,534.85	1,457,534.85
สหกรณ์ออมทรัพย์เครือข่ายครู เขต 3 จำกัด	431,092.50	431,092.50
สหกรณ์การเกษตรพลังสามัคคีสตรีลุ่มน้ำโขง จำกัด	2,040,109.59	2,040,109.59
สหกรณ์เครดิตยูเนียนลุ่มน้ำโขง จำกัด	<u>6,269,814.31</u>	<u>6,269,814.31</u>
รวม	15,932,187.10	15,932,187.10
หัก ค่าเผื่อเงินฝากสหกรณ์อื่นสงสัยจะสูญ	<u>15,932,187.10</u>	<u>15,932,187.10</u>
รวมเงินฝากสหกรณ์อื่นตามคำพิพากษา	0.00	0.00
เงินฝากสหกรณ์อื่น-สุทธิ	<u>776,771,278.88</u>	<u>606,729,657.45</u>

เงินฝากสหกรณ์อื่น ตามคำพิพากษา ได้พิจารณาค่าเผื่อเงินฝากสหกรณ์อื่นสงสัยจะสูญเต็มจำนวน รวม 15,932,187.10 บาท ทั้งนี้เป็นไปตามประกาศนายทะเบียนสหกรณ์ เรื่อง การประมาณการค่าเผื่อนี้สงสัยจะสูญ ตามระเบียบนายทะเบียนสหกรณ์ว่าด้วยการบัญชีสหกรณ์และกลุ่มเกษตรกร พ.ศ.2563 ในข้อ 6 ประกาศเมื่อวันที่ 12 มกราคม 2564

สหกรณ์ฯ ได้ติดตามและดำเนินการเงินฝากสหกรณ์อื่นตามคำพิพากษาดังนี้

- สหกรณ์บริการนครจังหวัดขอนแก่น จำกัด

ทางสหกรณ์ ฯ เป็นผู้ค้าประกันที่ถูกยึดทรัพย์ส่งเงินชำระตามแผนการชำระที่เสนอและผู้ค้าประกันรายอื่นทยอยมาขอทำข้อตกลงการชำระหนี้ให้เสร็จสิ้นภายใน 4 ปี เริ่มปี 2567 ทำได้ตามแผนข้อตกลงร่วมกับเงินปันผลที่ขออายัด

- สหกรณ์การเกษตรห้วยน้ำใหญ่ จำกัด

ทางสหกรณ์ ฯ ได้ดำเนินการฟ้องผู้ซื้อทรัพย์เพื่อนำทรัพย์กลับมาขายใหม่ เนื่องจากผู้ซื้อไม่ดำเนินการไถ่ถอนในเวลาที่กำหนด และศาลได้มีคำพิพากษาเมื่อวันที่ 20 มีนาคม 2566 ให้จำเลยชำระเงิน ซึ่งจำเลยไม่ปฏิบัติตามคำพิพากษาภายในกำหนด ศาลได้ออกหมายบังคับคดี เพื่อให้เจ้าหน้าที่บังคับคดี ดำเนินการอายัดทรัพย์สิน และนำมาขายทอดตลาดต่อไป ทั้งนี้โฉนดยังเป็นชื่อสหกรณ์การเกษตรห้วยน้ำใหญ่ ยังไม่มีการเปลี่ยนชื่อเป็นของผู้ซื้อทรัพย์ ปัจจุบันอยู่ระหว่างรอขายทอดตลาด

- สหกรณ์ออมทรัพย์ชุมชนโนนสูง จำกัด

ทางสหกรณ์ ฯ ได้ทำการยึดหลักทรัพย์ประเภทที่ดินพร้อมสิ่งปลูกสร้างของผู้ค้าประกันเพื่อนำมาขายทอดตลาด และนำเงินมาชำระคืนแก่สหกรณ์ อยู่ระหว่างรอประกาศขายทอดตลาด

- สหกรณ์ออมทรัพย์เครือข่ายครู เขต 3 จำกัด

ทางสหกรณ์ ฯ ได้รับเงินจากผู้ค้าประกันที่ถูกยึดทรัพย์โดยชำระตามแผนการชำระที่สหกรณ์กำหนด

- สหกรณ์การเกษตรพลังสามัคคีสตรีลุ่มน้ำโขง จำกัด

ทางสหกรณ์ ฯ ได้ทำการยึดหลักทรัพย์ประเภทที่ดินพร้อมสิ่งปลูกสร้างของผู้ค้าประกันเพื่อนำมาขายทอดตลาด และอยู่ระหว่างรอประกาศขายทอดตลาด

- สหกรณ์เครดิตยูเนียนลุ่มน้ำโขง จำกัด

ทางสหกรณ์ ฯ อยู่ระหว่างนำทรัพย์กลับมาขายทอดตลาดใหม่ และทรัพย์อีกบางส่วนยังไม่มีประกาศขายทอดตลาด

4. เงินลงทุน ประกอบด้วย

	ปี 2567		ปี 2566	
	บาท		บาท	
	มูลค่ายุติธรรม	ราคาทุนตัดจำหน่าย	มูลค่ายุติธรรม	ราคาทุนตัดจำหน่าย
<u>เงินลงทุนระยะสั้น</u>				
<u>เงินลงทุนที่อยู่ในความต้องการของตลาด</u>				
ตราสารทุน				
หุ้นสามัญ บมจ.ท่าอากาศยานไทย	238,000,000.00	265,115,738.36	239,000,000.00	269,433,200.31
หุ้นสามัญ บมจ.ปตท.	666,750,000.00	721,700,494.57	0.00	0.00
รวม	<u>904,750,000.00</u>	986,816,232.93	<u>239,000,000.00</u>	269,433,200.31
<u>บวก (หัก) ค่าเพื่อการปรับมูลค่าเงินลงทุน</u>		(82,066,232.93)		(30,433,200.31)
รวม		<u>904,750,000.00</u>		239,000,000.00
รวมเงินลงทุนระยะสั้น		<u>904,750,000.00</u>		<u>239,000,000.00</u>

	ปี 2567	ปี 2566
	บาท	บาท
	ราคาทุนตัดจำหน่าย	ราคาทุนตัดจำหน่าย
<u>เงินลงทุนระยะยาว</u>		
<u>เงินลงทุนที่อยู่ในความต้องการของตลาด</u>		
- ดิจิทัลระค้าประกัน		
หุ้นกู้ไม่ด้อยสิทธิ บ.ทุนธนาชาติ จำกัด (มหาชน)	60,000,000.00	60,000,000.00
หุ้นกู้ไม่ด้อยสิทธิ บมจ.ซีพี ออลล์	70,000,000.00	100,000,000.00
หุ้นกู้ไม่ด้อยสิทธิ บมจ.เจริญโภคภัณฑ์อาหาร	20,000,000.00	20,000,000.00
หุ้นกู้ไม่ด้อยสิทธิ บมจ.ซีพีเอฟ (ประเทศไทย)	15,000,000.00	15,000,000.00
หุ้นกู้ไม่ด้อยสิทธิ บ.ดีแทค ไตรเน็ต จำกัด	20,000,000.00	20,000,000.00
หุ้นกู้ไม่ด้อยสิทธิ บมจ.อินโดรามา เวนเจอร์ส	80,000,000.00	80,000,000.00
หุ้นกู้ไม่ด้อยสิทธิ บมจ.ไมเนอร์ อินเตอร์เนชั่นแนล	5,000,000.00	5,000,000.00
หุ้นกู้ไม่ด้อยสิทธิ บมจ.บ้านปู	20,000,000.00	20,000,000.00
หุ้นกู้ไม่ด้อยสิทธิ บมจ.ปตท.	20,000,000.00	20,000,000.00
หุ้นกู้ไม่ด้อยสิทธิ บมจ.โกลบอล เพาเวอร์ ซินเนอร์ยี	35,000,000.00	35,000,000.00
หุ้นกู้ไม่ด้อยสิทธิ บมจ.พีทีที โกลบอล เคมิคอล	<u>20,000,000.00</u>	<u>20,000,000.00</u>
รวมเงินลงทุนระยะยาว - ดิจิทัลระค้าประกัน	<u>365,000,000.00</u>	<u>395,000,000.00</u>

	ปี 2567	ปี 2566
	บาท	บาท
	ราคาทุนตัดจำหน่าย	ราคาทุนตัดจำหน่าย
<u>เงินลงทุนที่อยู่ในความต้องการของตลาด</u>		
- ไม่ติดภาระค้ำประกัน		
หุ้นกู้ไม่ด้อยสิทธิ บมจ.อินโดรามา เวนเจอร์ส	15,000,000.00	15,000,000.00
หุ้นกู้ไม่ด้อยสิทธิ บมจ.ไทยเบฟเวอเรจ	15,000,000.00	5,000,000.00
หุ้นกู้ไม่ด้อยสิทธิ บมจ.บ้านปู	30,000,000.00	30,000,000.00
หุ้นกู้ไม่ด้อยสิทธิ บมจ.ปตท.สผ.ศูนย์บริหารเงิน	20,000,000.00	20,000,000.00
หุ้นกู้ไม่ด้อยสิทธิ บมจ.พีทีที โกลบอล เคมิคอล	20,000,000.00	20,000,000.00
หุ้นกู้ไม่ด้อยสิทธิ บมจ.ไออาร์พีซี	20,000,000.00	20,000,000.00
รวมเงินลงทุนระยะยาว - ไม่ติดภาระค้ำประกัน	<u>120,000,000.00</u>	<u>110,000,000.00</u>
รวมเงินลงทุนระยะยาว	<u>485,000,000.00</u>	<u>505,000,000.00</u>
	ราคาทุนตัดจำหน่าย	ราคาทุนตัดจำหน่าย
<u>เงินลงทุนที่ไม่อยู่ในความต้องการของตลาด</u>		
หุ้นชุมนุมสหกรณ์ออมทรัพย์แห่งประเทศไทย จำกัด	150,000,000.00	133,000,000.00
หุ้นบริษัทสหประกันชีวิต จำกัด (มหาชน)	300,000.00	300,000.00
หุ้นชุมนุมสหกรณ์ธกษไทย จำกัด	5,000,000.00	5,000,000.00
หุ้นชุมนุมสหกรณ์ออมทรัพย์รัฐวิสาหกิจไทย จำกัด	<u>5,000,000.00</u>	<u>5,000,000.00</u>
รวม	160,300,000.00	143,300,000.00
<u>หัก</u> ค่าเผื่อการปรับมูลค่าหุ้นสหกรณ์ - ชุมชนสหกรณ์ธกษไทย	<u>3,609,622.85</u>	<u>2,938,362.10</u>
รวม	<u>156,690,377.15</u>	<u>140,361,637.90</u>
รวมเงินลงทุนระยะยาว - สุทธิ	<u>641,690,377.15</u>	<u>645,361,637.90</u>

สหกรณ์ฯ ได้นำเงินลงทุนประเภทหุ้นกู้ - ติดภาระค้ำประกัน จำนวนรวม 365 ล้านบาท ไปเป็นหลักประกันวงเงินสินเชื่อกับธนาคารพาณิชย์ภายในประเทศรวม 5 แห่ง

ในปี 2567 สหกรณ์ฯ ได้ตั้งค่าเผื่อการปรับมูลค่าหุ้นสหกรณ์ - ชุมชนสหกรณ์ธกษไทย เพิ่มขึ้นจำนวนเงิน 671,260.75 บาท เป็นไปตามหนังสือของกรมตรวจบัญชีสหกรณ์ เรื่อง วิธีปฏิบัติทางบัญชีสำหรับสหกรณ์ที่นำเงินไปลงทุนในหุ้นชุมนุมสหกรณ์ธกษไทย จำกัด เลขที่ กษ 0404/ว 92 ลงวันที่ 30 ธันวาคม 2563





ที่ประชุมใหญ่สามัญประจำปี 2567 ของสหกรณ์ ฯ ได้อนุมัติวงเงินสินเชื่อ จำนวน 1,000 ล้านบาท เพื่อให้ฝ่ายจัดการสามารถนำไปใช้ในการบริหารจัดการงานสหกรณ์ และได้รับอนุมัติจากกรมส่งเสริมสหกรณ์เรียบร้อยแล้ว ซึ่งสหกรณ์ฯ ได้ใช้วงเงินสินเชื่อจำนวน 530 ล้านบาท (หมายเหตุ 4) โดยมีรายละเอียดดังนี้

ธนาคารกรุงศรีอยุธยา จำกัด (มหาชน) มีวงเงินสินเชื่อ รวม 120 ล้านบาท ประกอบด้วย วงเงินเบิกเกินบัญชี 20 ล้านบาท และวงเงินตัวสัญญาใช้เงิน จำนวน 100 ล้านบาท โดยมีเงินลงทุนประเภทหุ้นกู้ จำนวน 120 ล้านบาทเป็นหลักประกัน

หุ้นกู้ไม่ด้อยสิทธิ บมจ.เจริญโภคภัณฑ์อาหาร	20,000,000.00
หุ้นกู้ไม่ด้อยสิทธิ บมจ.ซีพีเอฟ (ประเทศไทย)	15,000,000.00
หุ้นกู้ไม่ด้อยสิทธิ บ.ทีแทค ไตรเน็ต จำกัด	20,000,000.00
หุ้นกู้ไม่ด้อยสิทธิ บมจ.อินโดรามา เวนเจอร์ส	25,000,000.00
หุ้นกู้ไม่ด้อยสิทธิ บมจ.ปตท	20,000,000.00
หุ้นกู้ไม่ด้อยสิทธิ บมจ.พีทีที โกลบอล เคมิคอล	20,000,000.00
	<u>120,000,000.00</u>

ธนาคารกรุงไทย จำกัด (มหาชน) มีวงเงินสินเชื่อ รวม 110 ล้านบาท ประกอบด้วย วงเงินเบิกเกินบัญชี 10 ล้านบาท และวงเงินตัวสัญญาใช้เงิน จำนวน 100 ล้านบาท โดยมีเงินลงทุนประเภทหุ้นกู้จำนวน 65 ล้านบาท เป็นหลักประกัน

หุ้นกู้ไม่ด้อยสิทธิ บมจ.โกลบอล เพาเวอร์ ซินเนอร์ยี - ทิศการะค้าประกัน	35,000,000.00
หุ้นกู้ไม่ด้อยสิทธิ บมจ.ซีพี ออลล์	30,000,000.00
	<u>65,000,000.00</u>

ธนาคารทหารไทยธนชาติ จำกัด (มหาชน) มีวงเงินสินเชื่อประเภท ตัวสัญญาใช้เงิน จำนวน 100 ล้านบาท โดยมีเงินลงทุนประเภทหุ้นกู้ จำนวน 40 ล้านบาท เป็นหลักประกัน

หุ้นกู้ไม่ด้อยสิทธิ บมจ.ไมเนอร์ อินเตอร์เนชั่นแนล	5,000,000.00
หุ้นกู้ไม่ด้อยสิทธิ บมจ.อินโดรามา เวนเจอร์ส	15,000,000.00
หุ้นกู้ไม่ด้อยสิทธิ บมจ.บ้านปู	20,000,000.00
	<u>40,000,000.00</u>

ธนาคารแลนด์แอนด์เฮ้าส์ จำกัด (มหาชน) มีวงเงินสินเชื่อประเภท ตัวสัญญาใช้เงิน จำนวน 100 ล้านบาท โดยมีเงินลงทุน ประเภทหุ้นกู้ จำนวน 40 ล้านบาท เป็นหลักประกัน

หุ้นกู้ไม่ด้อยสิทธิ บมจ.ซีพี ออลล์	40,000,000.00
------------------------------------	---------------

ธนาคารไอซีบีซี จำกัด (มหาชน) มีวงเงินสินเชื่อประเภท ตัวสัญญาใช้เงิน จำนวน 100 ล้านบาท โดยมีเงินลงทุนประเภทหุ้นกู้ จำนวน 100 ล้านบาท เป็นหลักประกัน

หุ้นกู้ไม่ด้อยสิทธิ บมจ.อินโดรามา เวนเจอร์ส	40,000,000.00
หุ้นกู้ไม่ด้อยสิทธิ บมจ.ทุนธนาชาติ	60,000,000.00
	<u>100,000,000.00</u>

5. เงินให้กู้ยืม ประกอบด้วย

	ปี 2567		ปี 2566	
	บาท		บาท	
เงินให้กู้ยืม - ปกติ	ระยะสั้น	ระยะยาว	ระยะสั้น	ระยะยาว
ลูกหนี้เงินกู้ฉุกเฉิน	42,817,651.47	207,000,619.58	45,892,424.39	228,768,552.19
ลูกหนี้เงินกู้สามัญ	178,659,084.78	982,628,101.33	188,571,138.92	1,047,946,699.38
ลูกหนี้เงินกู้พิเศษ	40,521,811.84	349,957,675.95	43,082,137.82	395,787,619.11
รวมเงินให้กู้ยืม - ปกติ	<u>261,998,548.09</u>	<u>1,539,586,396.86</u>	<u>277,545,701.13</u>	<u>1,672,502,870.68</u>
เงินให้กู้ยืม - ไม่ก่อให้เกิดรายได้				
ลูกหนี้เงินกู้ฉุกเฉิน	0.00	0.00	0.00	0.00
ลูกหนี้เงินกู้สามัญ	0.00	0.00	0.00	0.00
ลูกหนี้เงินกู้พิเศษ	0.00	0.00	0.00	0.00
ลูกหนี้เงินกู้ระหว่างดำเนินคดี	<u>1,587,404.69</u>	<u>0.00</u>	<u>1,587,404.69</u>	<u>0.00</u>
รวมเงินให้กู้ยืม - ไม่ก่อให้เกิดรายได้	<u>1,587,404.69</u>	<u>0.00</u>	<u>1,587,404.69</u>	<u>0.00</u>
รวมเงินให้กู้ยืม	<u>263,585,952.78</u>	<u>1,539,586,396.86</u>	<u>279,133,105.82</u>	<u>1,672,502,870.68</u>
หัก ค่าเผื่อหนี้สงสัยจะสูญ				
ลูกหนี้เงินกู้ระหว่างดำเนินคดี	<u>300,000.00</u>	<u>0.00</u>	<u>300,000.00</u>	<u>0.00</u>
เงินให้กู้ยืม-สุทธิ	<u>263,285,952.78</u>	<u>1,539,586,396.86</u>	<u>278,833,105.82</u>	<u>1,672,502,870.68</u>

ในปี 2567 ทางสหกรณ์ฯ มีลูกหนี้ระหว่างดำเนินคดีจำนวน 1 ราย ทุนทรัพย์ที่ฟ้องร้อง 1,587,404.69 บาท โดยมีที่ดินและสิ่งปลูกสร้างเป็นหลักประกันจดจำนอง สหกรณ์ฯ ยื่นคำร้องขอใช้ราคาประเมินในการขายทรัพย์จำนองใหม่ตามแบบประเมินที่จัดทำโดย บริษัท ไทย แอปไพร์ซัล แอนด์ เซอร์วิส จำกัด ซึ่งประเมินราคาได้ 1.4 ล้านบาท โดยกรมบังคับคดีได้รับคำร้อง และยังไม่มีการประกาศขายทอดตลาด

6. สินทรัพย์หมุนเวียนอื่น ประกอบด้วย

	ปี 2567	ปี 2566
	บาท	บาท
ดอกเบี้ยเงินฝากสหกรณ์ค้ำรับ	1,704,622.90	482,792.49
ดอกเบี้ยหุ้นกู้ค้ำรับ	3,310,990.41	3,788,464.38
รายได้เงินปันผลค้ำรับ	3,160,000.00	0.00
วัสดุคงเหลือ	292,516.47	285,719.43
ค่าเบี้ยประกันภัยจ่ายล่วงหน้า	8,438.29	8,447.11
เงินรอเรียกคืน	374.85	160.65
ดอกเบี้ยเงินฝากธนาคารค้ำรับ	175.80	600.80
ค่าซ่อมแซมครุภัณฑ์จ่ายล่วงหน้า	0.00	3,775.78
กำไรจากการขายเงินลงทุนค้ำรับ	0.00	2,935,614.96
รวม	<u>8,477,118.72</u>	<u>7,505,575.60</u>

7. ที่ดิน อาคารและอุปกรณ์ - สุทธิ ประกอบด้วย

	ปี 2567	ปี 2566
	บาท	บาท
ที่ดิน	1,924,500.00	1,924,500.00
อาคาร-บ้านพัก	3,875,500.00	3,875,500.00
เครื่องตกแต่ง-บ้านพัก	287,900.00	287,900.00
เครื่องใช้สำนักงาน	6,199,590.17	5,989,560.17
ยานพาหนะ	1,524,325.00	1,524,325.00
ส่วนปรับปรุงอาคาร	<u>313,005.65</u>	<u>313,005.65</u>
รวม	14,124,820.82	13,914,790.82
<b>หัก</b> ค่าเสื่อมราคาสะสม		
ค่าเสื่อมราคาสะสม-อาคารบ้านพัก	840,399.56	646,093.63
ค่าเสื่อมราคาสะสม-เครื่องตกแต่งบ้านพัก	124,372.04	95,503.13
ค่าเสื่อมราคาสะสม-เครื่องใช้สำนักงาน	5,127,195.09	4,688,492.26
ค่าเสื่อมราคาสะสม-ยานพาหนะ	1,524,323.00	1,524,323.00
ค่าเสื่อมราคาสะสม-ส่วนปรับปรุงอาคาร	<u>141,267.31</u>	<u>109,880.94</u>
รวม	<u>7,757,557.00</u>	<u>7,064,292.96</u>
อุปกรณ์ - สุทธิ	<u>6,367,263.82</u>	<u>6,850,497.86</u>

8. สินทรัพย์ไม่หมุนเวียนอื่น ประกอบด้วย

	ปี 2567	ปี 2566
	บาท	บาท
ค่าพัฒนาระบบคอมพิวเตอร์ รอดตัดจ่าย	<u>36,353.90</u>	<u>45,044.65</u>
รวม	<u>36,353.90</u>	<u>45,044.65</u>

9. เงินรับฝาก ประกอบด้วย

	<u>ปี 2567</u>	<u>ปี 2566</u>
	<u>บาท</u>	<u>บาท</u>
เงินฝากประจำ	453,006,084.99	397,002,172.20
เงินฝากออมทรัพย์พิเศษ	661,859,171.88	633,247,574.19
เงินฝากออมทรัพย์ทวีสิน	2,554,071.23	2,966,577.86
เงินฝากออมทรัพย์ขวัญรุ่ง	9,390,409.23	11,120,581.43
เงินฝากออมทรัพย์เพิ่มพูน	169,756,026.11	154,283,568.51
เงินฝากออมทรัพย์ ทวีทรัพย์ 51	11,745,771.71	11,791,399.05
เงินฝากออมทรัพย์ ทวีทรัพย์ 52	19,571,145.77	19,079,109.91
เงินฝากออมทรัพย์ ทวีทรัพย์ 53	22,714,806.99	24,610,536.29
เงินฝากออมทรัพย์ ทวีทรัพย์ 54	48,086,303.76	48,574,833.08
เงินฝากออมทรัพย์ ทวีทรัพย์ 56	104,745,004.63	110,590,663.44
เงินฝากออมทรัพย์ ทวีทรัพย์ 58	292,339,473.86	299,328,048.30
เงินฝากออมทรัพย์เกษียณสุข	392,576,253.73	322,795,506.83
รวม	<u>2,188,344,523.89</u>	<u>2,035,390,571.09</u>

10. หนี้สินหมุนเวียนอื่น ประกอบด้วย

	<u>ปี 2567</u>	<u>ปี 2566</u>
	<u>บาท</u>	<u>บาท</u>
ดอกเบี้ยเงินรับฝากค้างจ่าย	3,947,924.10	3,343,510.98
เงินปันผลค้างจ่าย	25,706.25	21,735.50
ภาษีหัก ณ ที่จ่าย-รอนำส่ง	162,970.66	209,937.16
ค่าใช้จ่ายค้างจ่าย	338,421.35	240,139.18
เงินรอจ่ายคืน	156,349.92	1,619,382.78
ค่าเบี้ยประกันภัย-รอจ่ายคืน	2,396.80	2,396.80
ค่าเบี้ยประกันภัย-รอนำส่ง	256,203.28	256,265.94
เงินกองทุนประกันสังคม-รอนำส่ง	15,000.00	14,208.00
เงินรอตรวจสอบ	512,606.12	172,589.12
เจ้าหนี้ บริษัท ไทยฮอนด้า แมนูแฟคเจอร์ริง จำกัด	113,300.00	110,900.00
รวม	<u>5,530,878.48</u>	<u>5,991,065.46</u>

11. หนี้สินไม่หมุนเวียนอื่น ประกอบด้วย

	ปี 2567	ปี 2566
	บาท	บาท
เงินประกันสัญญา	17,220.00	16,420.00
สำรองบำเหน็จเจ้าหน้าที่	11,721,743.74	10,101,247.89
กองทุนสวัสดิการเจ้าหน้าที่	<u>9,238,539.79</u>	<u>8,770,981.41</u>
รวม	<u>20,977,503.53</u>	<u>18,888,649.30</u>

12. ทุนสะสมตามข้อบังคับ ระเบียบ และอื่นๆ ประกอบด้วย

	ปี 2567	ปี 2566
	บาท	บาท
ทุนสาธารณประโยชน์	178,106.00	217,606.00
ทุนส่งเสริมการศึกษา	124,276.05	217,576.05
ทุนรักษาระดับอัตราเงินปันผล	4,020,335.50	3,970,335.50
กองทุนสวัสดิการบำเหน็จสมาชิกผู้เกษียณอายุ	16,230.00	76,230.00
กองทุนพัฒนาสหกรณ์	388,802.85	357,802.85
กองทุนพัฒนาสมาชิกสหกรณ์	<u>490,204.09</u>	<u>426,339.63</u>
รวม	<u>5,217,954.49</u>	<u>5,265,890.03</u>

13. กำไร (ขาดทุน) จากเงินลงทุนที่ยังไม่เกิดขึ้น

	ปี 2567	ปี 2566
	บาท	บาท
หุ้นสามัญ บมจ.ท่าอากาศยานไทย	(27,115,738.36)	(30,433,200.31)
หุ้นสามัญ บมจ.ปตท.	<u>(54,950,494.57)</u>	<u>0.00</u>
รวม	<u>(82,066,232.93)</u>	<u>(30,433,200.31)</u>

## 5.2 เรื่องพิจารณาอนุมัติจัดสรรกำไรสุทธิ ประจำปี 2567

การบริหารงานในรอบปีบัญชี 2567 ตั้งแต่วันที่ 1 มกราคม 2567 – 31 ธันวาคม 2567 สหกรณ์ฯ มีผลดำเนินการเป็นไปด้วยดีมีผลกำไรสุทธิ จำนวน 98,412,126.25 บาท ซึ่งจะต้องมีการดำเนินการจัดสรรกำไรสุทธิ เพื่อให้เป็นไปตามข้อบังคับของสหกรณ์ฯ ข้อที่ 28 โดยมีรายละเอียด ดังนี้.-

1. ต้องจัดสรรเป็นทุนสำรองไม่น้อยกว่าร้อยละ 10 ของกำไรสุทธิ
2. เป็นค่าบำรุงสนนิบาตสหกรณ์แห่งประเทศไทย ร้อยละ 1 ของกำไรสุทธิ แต่ไม่เกิน 30,000.-บาท
3. กำไรสุทธิที่เหลือจากการจัดสรร ตามข้อ 1 และ 2 อาจจัดสรรดังต่อไปนี้
  - 3.1 เป็นเงินปันผลตามหุ้นที่ชำระแล้วไม่เกินร้อยละ 10 ต่อปี
  - 3.2 เป็นเงินเฉลี่ยคืนให้แก่สมาชิก ตามส่วนจำนวนรวมแห่งดอกเบี้ยเงินกู้ซึ่งสมาชิกนั้น ๆ ได้ส่งแก่สหกรณ์ฯ ในระหว่างปี
  - 3.3 เป็นโบนัสแก่กรรมการดำเนินการและเจ้าหน้าที่สหกรณ์ฯ ไม่เกินร้อยละ 10 ของกำไรสุทธิ
  - 3.4 เป็นทุนรักษาระดับอัตราเงินปันผลไม่เกินร้อยละ 2 ของทุนเรือนหุ้นของสหกรณ์ฯ ตามที่มีอยู่ในวันสิ้นปีนั้น
  - 3.5 เป็นทุนเพื่อการศึกษาอบรมทางสหกรณ์ ไม่เกินร้อยละ 10 ของกำไรสุทธิ
  - 3.6 เป็นทุนสาธารณประโยชน์ ไม่เกินร้อยละ 10 ของกำไรสุทธิ
  - 3.7 เป็นทุนสวัสดิการหรือการสงเคราะห์ตามสมควรแก่สมาชิกและครอบครัว ไม่เกินร้อยละ 10
  - 3.8 เป็นทุนเพื่อจัดตั้งสำนักงานหรือทุนอื่นๆ เพื่อเสริมสร้างความมั่นคงให้แก่สหกรณ์
  - 3.9 กำไรสุทธิส่วนที่เหลือ (ถ้ามี) ให้จัดสรรเป็นทุนสำรองทั้งสิ้น

**สหกรณ์ออมทรัพย์พนักงานยาสูบ จำกัด**  
**ข้อเสนอขออนุมัติจัดสรรกำไรสุทธิ ประจำปีบัญชี 2567**

รายการ	ปี 2566		ปี 2567		หมายเหตุ
	จำนวนเงิน (บาท)	%	จำนวนเงิน (บาท)	%	
1. เป็นทุนสำรอง ไม่น้อยกว่า 10%	10,721,012.83	10.00	9,841,576.50	10.00	
2. เป็นค่าบำรุงสันนิบาตสหกรณ์แห่งประเทศไทย ร้อยละ 1 ของกำไรสุทธิ แต่ไม่เกิน 30,000.00 บาท	30,000.00	0.03	30,000.00	0.03	
3. กำไรสุทธิที่เหลือ จัดสรรดังต่อไปนี้					
3.1 เป็นเงินปันผล	83,138,839.25	77.55	77,845,887.50	79.10	
ตามหุ้นที่ชำระแล้ว ไม่เกินร้อยละ 10	5.02%		4.65%		
3.2 เป็นเงินเฉลี่ยคืน ให้แก่สมาชิก	5,428,717.25	5.06	3,750,662.25	3.81	
ตามส่วนแห่งดอกเบี้ย ที่สมาชิกจ่ายระหว่างปี	5.00%		3.70%		
3.3 เป็นโบนัส แก่กรรมการ	2,050,000.00	1.91	1,780,000.00	1.81	
เป็นโบนัส แก่เจ้าหน้าที่	4,600,000.00	4.29	3,785,000.00	3.85	
ไม่เกินร้อยละ 10 ของกำไรสุทธิ					
3.4 เป็นทุนรักษาระดับอัตราเงินปันผล	50,000.00	0.04	50,000.00	0.04	
ไม่เกินร้อยละ 2 ของทุนเรือนหุ้นที่มีอยู่เมื่อสิ้นปี					
3.5 เป็นทุนส่งเสริมการศึกษา	600,000.00	0.56	629,000.00	0.64	
ไม่เกินร้อยละ 10 ของกำไรสุทธิ					
3.6 เป็นทุนสาธารณประโยชน์	70,000.00	0.07	70,000.00	0.07	
ไม่เกินร้อยละ 10 ของกำไรสุทธิ					
3.7 เป็นกองทุนพัฒนาสหกรณ์ฯ	5,000.00	0.01	5,000.00	0.01	
3.8 เป็นกองทุนพัฒนาสมาชิกสหกรณ์ฯ	5,000.00	0.01	5,000.00	0.01	
3.9 เป็นกองทุนสวัสดิการบำนาญสมาชิกฯ	505,000.00	0.47	620,000.00	0.63	
<b>รวม</b>	<b>107,203,569.33</b>	<b>100.00</b>	<b>98,412,126.25</b>	<b>100.00</b>	
<b>สรุปผลการจัดสรรกำไรสุทธิ ตามเสนอข้างต้น</b>					
1. กลับมาเป็นของสมาชิก (3.1 + 3.2)	88,567,556.50	82.61	81,596,549.75	82.91	
2. เป็นผลประโยชน์แก่สมาชิก (1 + 3.4,3.5,3.7,3.8,3.9)	11,886,012.83	11.09	11,150,576.50	11.33	
3. เป็นผลตอบแทนกรรมการและเจ้าหน้าที่ (3.3)	6,650,000.00	6.20	5,565,000.00	5.66	
4. เป็นทุนสาธารณประโยชน์ (3.6)	70,000.00	0.07	70,000.00	0.07	
5. เป็นของสันนิบาตสหกรณ์ (2)	30,000.00	0.03	30,000.00	0.03	
<b>รวม</b>	<b>107,203,569.33</b>	<b>100.00</b>	<b>98,412,126.25</b>	<b>100.00</b>	

### 5.3 เรื่องพิจารณาอนุมัติงบประมาณรายจ่ายประจำปี 2568

สหกรณ์ออมทรัพย์พนักงานยาสูบ จำกัด  
งบประมาณรายจ่ายประจำปีบัญชี 2568

รายการ	ปี 2567		ปี 2568		งบประมาณ เสนอตั้ง	หมายเหตุ
	งบประมาณ	จ่ายจริง เบื้องต้น	+เพิ่ม -ลด	%		
หมวด 1 เงินเดือน						
1.1 เงินเดือน ค่าจ้าง	13,749,000.00	11,559,243.57	-1,602,000.00	-11.65	12,147,000.00	สำหรับเป็นค่าใช้จ่ายดังนี้- -เงินเดือนเจ้าหน้าที่ 18 อัตรา เป็นเงิน 10,187,000.- บาท -เงินปรับฐานโครงสร้าง เงินเดือน 5% เป็นเงิน 510,000.- บาท -ปูนบำเหน็จตามผลงาน ประจำปี 8.5% เป็นเงิน 910,000.- บาท -สำรองอัตรารว่าง 3 อัตรา เป็นเงิน 540,000.- บาท รวมเป็นเงิน <u>12,147,000.- บาท</u>
1.2 ค่าล่วงเวลา	400,000.00	136,625.79	-150,000.00	-37.50	250,000.00	สำหรับเป็นค่าทำงานล่วงเวลา และหรือทำงานในวันหยุดของ เจ้าหน้าที่สหกรณ์ฯ กรณีเร่งด่วน และพนักงานยาสูบที่ช่วยทำงานให้ สหกรณ์ฯ
1.3 เงินรางวัลเจ้าหน้าที่ สหกรณ์ฯ	10,000.00	1,050.00	-	-	10,000.00	เป็นเงินรางวัลเจ้าหน้าที่สหกรณ์ฯ จำนวน 5 คน ๆ ละ 2,000.- บาท สำหรับเจ้าหน้าที่ซึ่งทำงานเต็มปี โดยไม่มีวันลา (ไม่นับวันลา พักผ่อน) 2,000.- บาท ต่อ 1 คน
1.4 เงินประจำตำแหน่ง	50,000.00	48,000.00	-	-	50,000.00	สำหรับเป็นค่าประจำตำแหน่ง ผู้จัดการ
	14,209,000.00	11,744,919.36	-1,752,000.00	-12.33	12,457,000.00	



รายการ	ปี 2567		ปี 2568		งบประมาณ เสนอตั้ง	หมายเหตุ
	งบประมาณ	จ่ายจริง เบื้องต้น	+เพิ่ม -ลด	%		
<b>หมวด 2 ค่าตอบแทน</b>						
2.1 ค่ารับรอง	200,000.00	56,465.00	-50,000.00	-25.00	150,000.00	สำหรับเป็นค่ารับรองเจ้าหน้าที่ของ หน่วยงานภายนอก ทั้งภาครัฐและ เอกชน ตลอดจนเจ้าหน้าที่ของ การยาสูบฯ ที่ช่วยงานสหกรณ์ฯ และเป็นค่าของขวัญในโอกาสต่าง ๆ ตามความจำเป็น รวมทั้งเป็น ค่าอาหารว่างในการประชุมของ คณะกรรมการและคณะอนุ กรรมการต่าง ๆ
2.2 ค่าตอบแทนผู้ช่วย ปฏิบัติงานให้กับสหกรณ์	1,600,000.00	1,287,400.00	-200,000.00	-12.50	1,400,000.00	จ่ายค่าตอบแทนดังนี้- -บุคคลภายนอกซึ่งช่วยเหลือใน การดำเนินการและพนักงานยาสูบ ที่ช่วยทำงานให้แก่สหกรณ์อย่าง ต่อเนื่องเป็นเงิน 158,000.- บาท -ค่าตอบแทนผู้ประสานงานหน่วย ภูมิภาค 150,000.- บาท ประสานงานภูมิภาค 50,000.- บาท ฝ่ายบริหาร 972,000.- บาท ผู้ช่วยงานเลขานุการ 70,000.- บาท รวมเป็นเงิน <u>1,400,000.-</u> บาท
2.3 ค่าเบี้ยประชุม	650,000.00	385,200.00	-200,000.00	-30.77	450,000.00	สำหรับเป็นค่าตอบแทนในการ ประชุมคณะกรรมการและเจ้าหน้าที่ ผู้เกี่ยวข้องของสหกรณ์ที่เชิญมา ประชุม
2.4 ค่าของขวัญ ของชำร่วย -โอนจากค่าใช้จ่ายเบ็ดเตล็ด -โอนจากค่าใช้จ่ายในการ ประชุมใหญ่	300,000.00 +100,000.00 +197,000.00	597,000.00	+50,000.00	+16.67	350,000.00	สำหรับเป็นค่าของขวัญ ของชำร่วย รับรองหน่วยงานหรือบุคคล ภายนอกที่เกี่ยวข้องกับสหกรณ์ฯ
	2,750,000.00	2,326,065.00	-400,000.00	-14.55	2,350,000.00	

รายการ	ปี 2567		ปี 2568		งบประมาณ เสนอตั้ง	หมายเหตุ
	งบประมาณ	จ่ายจริง เบื้องต้น	+เพิ่ม -ลด	%		
หมวด 3 ค่าวัสดุ						
3.1 เครื่องเขียนแบบพิมพ์ และวัสดุอุปกรณ์	150,000.00	67,374.69	-50,000.00	-33.33	100,000.00	สำหรับเป็นค่าแบบพิมพ์ต่าง ๆ ที่ใช้ในกิจการและค่าใช้จ่าย อุปกรณ์สำนักงาน เช่น ทะเบียน ต่าง ๆ ปากกา ผ้าหมึกพิมพ์ ดิจิตอล บอร์ด เป็นต้น
3.2 วัสดุอุปกรณ์ในงาน คอมพิวเตอร์	600,000.00	407,689.26	-100,000.00	-16.67	500,000.00	เป็นค่าอุปกรณ์เกี่ยวกับงาน ประมวลผลด้วยเครื่องคอมพิวเตอร์ เช่น กระดาษต่อเนื่อง หมึกพิมพ์ แผ่นดีวีดี แฟลชไดรฟ์ เป็นต้น
	750,000.00	475,063.95	-150,000.00	-20.00	600,000.00	

รายการ	ปี 2567		ปี 2568		งบประมาณ เสนอตั้ง	หมายเหตุ
	งบประมาณ	จ่ายจริง เบื้องต้น	+เพิ่ม -ลด	%		
<b>หมวด 4 ค่าใช้จ่ายต่าง ๆ</b>						
4.1 ค่าใช้จ่ายในการ สัมมนาและเผยแพร่ความรู้ เกี่ยวกับสหกรณ์ฯ	800,000.00	332,234.00	-200,000.00	-25.00	600,000.00	สำหรับเป็นค่าส่งเสริมสมาชิกและ กรรมการฯ ที่ปรึกษา ฝ่ายจัดการ และเจ้าหน้าที่ เข้าร่วมอบรม ประชุมสัมมนา, ศึกษาดูงานของ สหกรณ์ฯ ที่สหกรณ์ฯ จัดอบรม และหรือหน่วยงานอื่นจัดขึ้นรวมทั้ง ทัศนศึกษาในประเทศ และต่างประเทศ -โครงการอบรมสมาชิก 100,000.-บ. -โครงการอบรมกรรมการ และเจ้าหน้าที่ฯ 400,000.-บ. -ส่วนงานภายนอก 100,000.-บ.
4.2 ค่าอากรแสตมป์ และ ค่าธรรมเนียมต่าง ๆ	172,000.00	109,167.16	-	-	172,000.00	สำหรับเป็นค่าธรรมเนียมในการ โอนเงินค่าธรรมเนียมเช็คขึ้นเงิน ของสหกรณ์ และค่าธรรมเนียม ต่าง ๆ
4.3 ค่าจัดพิมพ์หนังสือ รายงานกิจการประจำปี	150,000.00	114,757.50	-	-	150,000.00	สำหรับเป็นค่าจ้างในการจัดพิมพ์ หนังสือรายงานกิจการประจำปี 2567 จำนวน 1,000 เล่ม เล่มละ 71.69 บ.(รวมภาษีมูลค่าเพิ่ม) ค่าเพิ่มหน้ายก 50,000.- บาท แผ่นพับฯ 20,000.- บาท
4.4 ค่าใช้จ่ายในการ ประชุมใหญ่ -โอนไปค่าของขวัญ, ของชำร่วย	4,500,000.00 -197,000.00	3,877,547.00	-	-	4,500,000.00	สำหรับเป็นค่าจัดสถานที่ในการ ประชุมใหญ่ และเอกสารในการ เลือกตั้งคณะกรรมการดำเนินการ กับเจ้าหน้าที่ผู้ปฏิบัติงานในการ ประชุมใหญ่ และค่าอาหารในการ มาประชุมใหญ่
4.5 เงินสมทบกองทุน บำเหน็จเจ้าหน้าที่สหกรณ์ฯ	1,800,000.00	1,513,296.00	-420,000.00	-23.33	1,380,000.00	สำหรับเป็นเงินสมทบกองทุน บำเหน็จเจ้าหน้าที่สหกรณ์ฯ ขอ ตั้ง 40% ของเงินเดือนเจ้าหน้าที่ ที่ไม่เข้ากองทุนสำรองเลี้ยงชีพ

รายการ	ปี 2567		ปี 2568		งบประมาณ เสนอตั้ง	หมายเหตุ
	งบประมาณ	จ่ายจริง เบื้องต้น	+เพิ่ม -ลด	%		
4.6 เงินชดเชยตาม กฎหมายคุ้มครองแรงงาน	3,000,000.00	2,659,336.00	-1,000,000.00	-33.33	2,000,000.00	สำหรับเป็นเงินชดเชยตาม กฎหมายคุ้มครองแรงงานให้แก่ เจ้าหน้าที่ กรณีออกจากงาน
4.7 เงินสวัสดิการ ค่ารักษาพยาบาล	1,250,000.00	49,720.50	-	-	1,250,000.00	เป็นค่ารักษาพยาบาลบุคคลใน ครอบครัวของเจ้าหน้าที่ ขอตั้งให้เจ้าหน้าที่สหกรณ์ฯ รวม 25 คน ๆ ละ 50,000.- บาท
4.8 ค่าช่วยเหลือบุตร เจ้าหน้าที่สหกรณ์ฯ	30,000.00	9,000.00	+12,000.00	+40.00	42,000.00	สำหรับเป็นค่าช่วยเหลือบุตร เจ้าหน้าที่สหกรณ์ฯ เดือนละ 500.- บาท ต่อบุตร 1 คน
4.9 เงินช่วยเหลือ ค่าคลอดบุตรของเจ้าหน้าที่ สหกรณ์ฯ	2,000.00	-	-	-	2,000.00	เป็นค่าช่วยเหลือค่าคลอดบุตร เจ้าหน้าที่สหกรณ์ฯ หรือคู่สมรส เป็นเงิน 400.- บาท ต่อการ คลอดบุตร 1 คน
4.10 เงินช่วยเหลือ ค่าเล่าเรียนบุตรเจ้าหน้าที่ สหกรณ์ฯ	100,000.00	-	-	-	100,000.00	เป็นค่าช่วยเหลือค่าเล่าเรียนบุตร เจ้าหน้าที่สหกรณ์ฯ
4.11 ค่าเครื่องแบบกรรมการ และเจ้าหน้าที่สหกรณ์ฯ	200,000.00	29,212.00	-	-	200,000.00	เป็นค่าเครื่องแบบใช้ในพิธีต่าง ๆ ของสหกรณ์ฯ รวมทั้งร่วมงาน ต่าง ๆ ของ ยสท.
4.12 ค่าใช้จ่ายในการ ดำเนินคดี	650,000.00	143,402.00	-	-	650,000.00	เป็นค่าใช้จ่ายในกรณีที่สหกรณ์ฯ เป็นผู้ฟ้องร้องหรือถูกฟ้องร้อง เกี่ยวกับการดำเนินธุรกิจของ สหกรณ์ฯ
4.13 ค่าตรวจสอบกิจการ	200,000.00	99,000.00	-	-	200,000.00	เป็นค่าจ้างตรวจสอบกิจการ สหกรณ์ฯ

รายการ	ปี 2567		ปี 2568		งบประมาณ เสนอตั้ง	หมายเหตุ
	งบประมาณ	จ่ายจริง เบื้องต้น	+เพิ่ม -ลด	%		
4.14 ค่าสอบบัญชี	200,000.00	120,000.00	-	-	200,000.00	เป็นค่าธรรมเนียมในการสอบบัญชี ของสหกรณ์ ฯ
4.15 ค่าเบี้ยประกันภัย	100,000.00	23,073.37	-	-	100,000.00	สำหรับเป็นค่าประกันภัยเงินสด คงเหลือและทรัพย์สินที่เก็บรักษาไว้ ในตู้निรภัย เช่น โฉนดที่ดิน ตราสาร ทางการเงินรวมทั้งค่าทำประกันภัย และค่าทำ พรบ.สำหรับยานพาหนะ ของสหกรณ์ และเบี้ยประกันภัยกลุ่ม
4.16 ค่าบริการรถรับ-ส่งเงิน	300,000.00	99,805.00	-	-	300,000.00	สำหรับเป็นค่าบริการในกรณี รถจากธนาคารรับ-ส่งเงินที่ สหกรณ์ฯ คลองเตยและโรจนะ
4.17 เงินสมทบกองทุน ประกันสังคมและกองทุน ทดแทน	367,000.00	174,993.00	-18,000.00	-4.90	349,000.00	สำหรับจ่ายสมทบกองทุนตาม เปอร์เซ็นต์ของวงเงินเดือน เจ้าหน้าที่สหกรณ์ฯ -กองทุนประกันสังคม 5% ของเงินเดือนเจ้าหน้าที่สหกรณ์ฯ เป็นเงิน 300,000.- บาท -กองทุนเงินทดแทน 0.4% ของเงินเดือนเจ้าหน้าที่สหกรณ์ฯ เป็นเงิน 49,000.- บาท รวมทั้งสิ้น 349,000.- บาท
4.18 ค่าซ่อมแซมและ ค่าบำรุงรักษาครุภัณฑ์ เครื่องมือเครื่องใช้	600,000.00	418,247.35	-	-	600,000.00	สำหรับเป็นค่าซ่อมแซม และ บำรุงรักษาครุภัณฑ์ เครื่องมือ เครื่องใช้และอุปกรณ์ เช่น โต๊ะ เก้าอี้ เครื่องคำนวณเลข, เครื่องอัด สำเนาดีจิตอล คอมพิวเตอร์ และ SOFTWARE
4.19 ค่าใช้จ่ายสื่อสาร -โอนจากค่าใช้จ่ายเบ็ดเตล็ด	150,000.00 +1,000.00	150,573.48	-	-	150,000.00	สำหรับเป็นค่าใช้จ่ายโทรศัพท์ โทรสาร ในการติดต่อสื่อสาร ระหว่างสหกรณ์ส่วนกลางกับ สำนักงานส่วนภูมิภาคและหน่วย งานที่เกี่ยวข้องกับสหกรณ์ฯ ตาม ความจำเป็น รวมถึงค่าแสดมปีส่ง จดหมายและพัสดุ ฯลฯ

รายการ	ปี 2567		ปี 2568		งบประมาณ เสนอตั้ง	หมายเหตุ
	งบประมาณ	จ่ายจริง เบื้องต้น	+เพิ่ม -ลด	%		
4.20 ค่าซ่อมแซมสถานที่	300,000.00	-	-	-	300,000.00	สำหรับเป็นค่าซ่อมแซมปรับปรุง สำนักงานสหกรณ์ฯ และอาคาร ที่พักอาศัยโรจนะ
4.21 ค่าเบี้ยเลี้ยงและ ค่าใช้จ่ายในการเดินทาง	600,000.00	185,758.00	-100,000.00	-16.67	500,000.00	สำหรับเป็นค่าเบี้ยเลี้ยงกรรมการ ฝ่ายจัดการ และเจ้าหน้าที่ฯ รวมทั้ง ค่าใช้จ่ายในการเดินทาง เพื่อติดต่อ กับหน่วยงานภายนอก เช่น ค่าพาหนะ ในการเดินทางไปตรวจสถานที่ ค่าพาหนะที่ปรึกษา ฯลฯ -ค่าเบี้ยเลี้ยง เป็นเงิน 300,000.- บาท -ค่าใช้จ่ายในการเดินทาง เป็นเงิน 200,000.- บาท รวมเป็นเงิน 500,000.- บาท
4.22 ค่าใช้จ่ายยานพาหนะ	150,000.00	15,816.00	-	-	150,000.00	สำหรับเป็นค่าน้ำมันเชื้อเพลิงและ ค่าบำรุงรักษายานพาหนะที่ใช้ใน กิจการสหกรณ์ฯ
4.23 ค่าน้ำประปา ไฟฟ้า	150,000.00	85,163.82	-	-	150,000.00	สำหรับเป็นค่าน้ำประปา ค่าไฟฟ้าของ สหกรณ์ฯ และอาคารที่พักอาศัย ที่สนง.โรจนะ
4.24 ค่าใช้จ่ายในการจัดทำ 5 ส.	20,000.00	-	-	-	20,000.00	เพื่อให้สหกรณ์ฯ มีความน่าเชื่อถือ และมีมาตรฐานแก่บุคคลภายนอก และผู้พบเห็น
4.25 ค่าสงเคราะห์ศพ	6,000,000.00	4,313,000.00	-	-	6,000,000.00	เป็นค่าใช้จ่ายค่าสงเคราะห์ศพ สมาชิก คู่สมรสสมาชิก ค่าช่วยเหลือ การจัดการศพ ค่าพวงหรีด ฯ

รายการ	ปี 2567		ปี 2568		งบประมาณ เสนอตั้ง	หมายเหตุ
	งบประมาณ	จ่ายจริง เบื้องต้น	+เพิ่ม -ลด	%		
4.26 กองทุนสำรองเลี้ยงชีพ	1,300,000.00	996,531.24	-150,000.00	-11.54	1,150,000.00	สำหรับเป็นเงินสมทบกองทุนสำรองเลี้ยงชีพเจ้าหน้าที่สหกรณ์ฯ ขอดตั้ง 14% ของเงินเดือนเจ้าหน้าที่ผู้เข้ากองทุนสำรองเลี้ยงชีพ
4.27 สวัสดิการ- ค่าตรวจสุขภาพ-ประกันสุขภาพของเจ้าหน้าที่	250,000.00	67,170.00	-	-	250,000.00	เป็นค่าตรวจสุขภาพ,ประกันสุขภาพประจำปี ไม่เกินคนละ 10,000.- บ. เจ้าหน้าที่ 25 คน
4.28 สวัสดิการวันเกิดสมาชิก	700,000.00	645,400.00	-	-	700,000.00	เพื่อเป็นการเพิ่มสวัสดิการให้แก่สมาชิกในวันเกิดทุกปี
4.29 ค่าใช้จ่ายในเงินลงทุน	1,000,000.00	-	-	-	1,000,000.00	ใช้เป็นค่าบริการในการลงทุนของสหกรณ์ฯ
4.30 ค่าใช้จ่ายเบ็ดเตล็ด -โอนไปค่าของขวัญ ของข้าราชการ -โอนไปค่าใช้จ่ายสื่อสาร	200,000.00 -100,000.00 -1,000.000	32,056.95	-	-	200,000.00	เป็นค่าใช้จ่ายเล็ก ๆ น้อย ๆ ที่จำเป็นในกิจการสหกรณ์ฯ
4.31 ค่าใช้จ่ายอื่น ๆ	500,000.00	82,509.22	-	-	500,000.00	เป็นค่าใช้จ่ายอื่น ๆ ในกิจการสหกรณ์ฯ ซึ่งเกิดขึ้นแบบมิได้คาดหมาย
รวม	25,741,000.00	16,346,769.59	-1,876,000.00	-7.29	23,865,000.00	
รวมงบทำการ	43,450,000.00	30,892,817.90	-4,178,000.00	-9.62	39,272,000.00	

รายการ	ปี 2567		ปี 2568		งบประมาณ เสนอตั้ง	หมายเหตุ
	งบประมาณ	จ่ายจริง เบื้องต้น	+เพิ่ม -ลด	%		
<b>หมวด 5 ค่าครุภัณฑ์และ ทรัพย์สินถาวร</b>						
5.1 เครื่อง SERVER HP และ Microsoft Windows Server	550,000.00	-	+450,000.00	+81.82	1,000,000.00	เพื่อทดแทนของเดิมที่ชำรุด
5.2 SOFTWARE ป้องกันไวรัส	35,000.00	32,536.56	-	-	35,000.00	ใช้ป้องกันไวรัสในระบบ คอมพิวเตอร์
5.3 ค่าพัฒนาโปรแกรม ระบบงานสหกรณ์ฯ	300,000.00	-	+5,000,000.00	+1,666.67	5,300,000.00	สำหรับเป็นค่าพัฒนาโปรแกรม ระบบคอมพิวเตอร์และอุปกรณ์ อิเล็กทรอนิกส์ที่ใช้ในงานสหกรณ์ฯ
5.4 กล้องวงจรปิด	100,000.00	-	-50,000.00	-50.00	50,000.00	เพื่อความปลอดภัยในทรัพย์สิน ของสหกรณ์ฯ
5.5 เครื่องคิดเลข	15,000.00	-	-	-	15,000.00	เพื่อทดแทนของเดิมที่ชำรุด
5.6 เครื่อง FAX จำนวน 1 เครื่อง	10,000.00	-	-	-	10,000.00	เพื่อทดแทนของเดิมที่ชำรุด ซึ่งไม่อาจซ่อมแซมได้
5.7 โทรศัพท์สำนักงาน และโทรศัพท์เคลื่อนที่	30,000.00	-	-	-	30,000.00	เพื่อใช้ติดต่อกับสมาชิกสหกรณ์ฯ และหน่วยงานภายนอก
5.8 ตู้เก็บเอกสาร	100,000.00	-	-	-	100,000.00	เพื่อจัดเก็บเอกสารให้เป็นระเบียบ เนื่องจากปริมาณเอกสารมีจำนวน มากขึ้น และรองรับการย้าย สนง.
5.9 เครื่องปรับอากาศ 2 เครื่อง	100,000.00	-	-	-	100,000.00	เพื่อซื้อเพิ่มเติมใหม่ และทดแทนของเดิมที่ชำรุด
5.10 ที่ดินและอาคาร	20,000,000.00	-	-	-	20,000,000.00	เพื่อรองรับการขยายงานบริการ สมาชิกสหกรณ์ฯ และรองรับการ ย้าย สำนักงานใหญ่ของ ยสท.
5.11 กล้องดิจิตอล	20,000.00	-	-	-	20,000.00	เพื่อใช้เพิ่มเติมในกิจการของสหกรณ์ และใช้ในการตรวจหลักฐานทรัพย์สินของ สมาชิกเงินกู้พิเศษ



รายการ	ปี 2567		ปี 2568		งบประมาณ เสนอตั้ง	หมายเหตุ
	งบประมาณ	จ่ายจริง เบื้องต้น	+เพิ่ม -ลด	%		
5.12 เครื่อง UPS	-	-	+250,000.00	+100.00	250,000.00	สำหรับใช้สำรองไฟเครื่องคอมพิวเตอร์ของสหกรณ์
5.13 เครื่องส่องลายเซ็น	5,000.00	4,590.00	-	-	5,000.00	เพื่อทดแทนของเดิมที่ชำรุด
5.14 เก้าอี้หนัง, โต๊ะทำงาน, โต๊ะประชุม	100,000.00	-	-	-	100,000.00	เพื่อทดแทนของเดิมที่ชำรุด และรองรับในการย้าย สนน.
5.15 เครื่องพรีนเตอร์	50,000.00	-	-	-	50,000.00	เพื่อให้เพียงพอต่อการใช้งาน และทดแทนของเดิมที่ชำรุด
5.16 เครื่อง Passbook	100,000.00	-	-	-	100,000.00	เพื่อทดแทนของเดิมที่ชำรุด
5.17 เครื่องคอมพิวเตอร์ 5 เครื่อง รวม Window และ Microsoft Office	240,000.00	205,440.00	-40,000.00	-16.67	200,000.00	เพื่อทดแทนของเดิมที่ชำรุด
5.18 สำรองครุภัณฑ์และ ทรัพย์สินถาวร	500,000.00	-	-	-	500,000.00	เพื่อใช้สำรองครุภัณฑ์และทรัพย์สิน ถาวร
	22,255,000.00	242,566.56	+5,610,000.00	+25.21	27,865,000.00	
รวมงบประมาณรายจ่าย	65,705,000.00	31,135,384.46	+1,432,000.00	+2.18	67,137,000.00	

หมายเหตุ - จ่ายจริงเบื้องต้น ตั้งแต่เดือนมกราคม - ธันวาคม 2567  
- ถ้าบิโดงบหนึ่งมีไม่พอจ่ายให้โอนถัวจ่ายได้ทุกรายการ

**สหกรณ์ออมทรัพย์พนักงานยาสูบ จำกัด**  
**ประมาณการรายได้ - รายจ่าย ประจำปีบัญชี 2568**

**ประมาณการรายได้ประจำปี 2568**

(บาท)

รายการ	ปี 2567		ปี 2568 ประมาณ
	ประมาณ	รับจริง	
1 ดอกเบี้ยรับจากเงินให้กู้	127,450,000.00	88,550,928.50	110,100,000.00
2 ผลตอบแทนจากการลงทุน	77,400,000.00	73,697,668.51	95,680,000.00
3 รายได้อื่น	100,000.00	303,331.12	300,000.00
<b>รวม</b>	<b>204,950,000.00</b>	<b>162,551,928.13</b>	<b>206,080,000.00</b>

**ประมาณการรายจ่ายประจำปี 2568**

(บาท)

รายการ	ปี 2567		ปี 2568 ประมาณ
	ประมาณ	จ่ายจริง	
ค่าบริหารจัดการ	43,450,000.00	30,556,972.62	39,272,000.00
ดอกเบี้ยจ่าย	59,566,000.00	55,148,854.89	62,640,000.00
<b>รวม</b>	<b>103,016,000.00</b>	<b>85,705,827.51</b>	<b>101,912,000.00</b>
ค่าเสื่อมราคา, ค่าใช้จ่ายตัดจ่าย	1,349,000.00	690,707.06	2,926,000.00
<b>รวม</b>	<b>104,365,000.00</b>	<b>86,396,534.57</b>	<b>104,838,000.00</b>

**ประมาณการกำไรสุทธิประจำปี 2568**

(บาท)

รายการ	ปี 2567		ปี 2568 ประมาณ
	ประมาณ	รับ-จ่ายจริง	
รายได้	204,950,000.00	162,551,928.13	206,080,000.00
ค่าใช้จ่าย	104,365,000.00	74,780,405.68	104,838,000.00
<b>กำไรสุทธิ</b>	<b>100,585,000.00</b>	<b>87,771,522.45</b>	<b>101,242,000.00</b>

**หมายเหตุ**      รับ-จ่ายจริง    ตั้งแต่เดือนมกราคม - ตุลาคม 2567

ขอเสนอที่ประชุมเพื่อโปรดพิจารณา  
**มติที่ประชุม**

#### 5.4 เรื่องพิจารณากำหนดวงเงินกู้ยืมหรือค้ำประกันของสหกรณ์ฯ ปี 2568

ตามมติที่ประชุมใหญ่สามัญประจำปี 2567 วันที่ 12 กุมภาพันธ์ 2567 ที่ประชุมได้พิจารณากำหนดวงเงินกู้ยืมมีมติ ดังนี้.-

1. ทำสัญญาเงินกู้เบิกเงินเกินบัญชี (โอ.ดี) ไว้กับธนาคารในวงเงิน 100 ล้านบาท โดยประสานแต่ละ ธนาคารจะอนุมัติที่วงเงินใด แต่เมื่อรวมแล้วต้องไม่เกิน วงเงิน 100 ล้านบาท

2. เสนอนายทะเบียนสหกรณ์ พิจารณากำหนดวงเงินกู้ยืมหรือค้ำประกันของสหกรณ์ฯ ประจำปี 2567 จำนวน 1,000 ล้านบาท

สำหรับในปี 2568 ขอเสนอที่ประชุมใหญ่สามัญ ประจำปี 2568 เพื่อพิจารณากำหนดวงเงินกู้ยืมของสหกรณ์ฯ ต่อไป

ขอเสนอที่ประชุมเพื่อโปรดพิจารณา  
มติที่ประชุม

#### 5.5 เรื่องพิจารณาเงินปันผลและเฉลี่ยคืนค้างจ่ายปี 2562 เสนอที่ประชุมใหญ่สามัญปี 2568

ตามระเบียบของกรมส่งเสริมสหกรณ์ กำหนดให้โอนเงินปันผลและเฉลี่ยคืนซึ่งค้างจ่ายมาครบกำหนด 5 ปี เข้าเป็นทุนสำรองของสหกรณ์ฯ ได้ โดยจะต้องแจ้งให้สมาชิกทราบในที่ประชุมใหญ่สามัญประจำปี และปิดประกาศให้สมาชิกทราบและมารับเงินภายใน 2 เดือน หากไม่มารับจึงจะโอนเข้าเป็นทุนสำรองต่อไป

สำหรับในปี 2562 มีเงินปันผลค้างจ่ายที่ยังค้างอยู่และครบกำหนด 5 ปี มีจำนวน 4 ราย เป็นเงินทั้งสิ้น 4,253.-บาท (สี่พันสองร้อยห้าสิบบาทถ้วน)

ลำดับ	ชื่อ-สกุล	เงินปันผล	เงินเฉลี่ยคืน	รวม	หมายเหตุ
1	นายมนัส ยุทธยั้งยงค์	1,863.25	-	1,863.25	
2	นางมาตี เอื้อเพื่อ	2,269.50	-	2,269.50	
3	นางเพ็ญประภา สุขเคหา	49.00	-	49.00	
4	น.ส.นุชนาถ บุญศรี	71.25	-	71.25	
		4,253.00	-	4,253.00	

ขอเสนอที่ประชุมเพื่อโปรดพิจารณา  
มติที่ประชุม

## 5.6 เรื่องพิจารณาการเลือกผู้สอบบัญชีรับอนุญาต ประจำปี 2568

ตามระเบียบนายทะเบียนสหกรณ์ ว่าด้วยการสอบบัญชีสหกรณ์ พ.ศ. 2542 ได้กำหนดคุณสมบัติของผู้สอบบัญชีสหกรณ์ ที่มาจากผู้สอบบัญชีรับอนุญาต ว่าต้องเป็นผู้สอบที่ขึ้นทะเบียนเป็นผู้สอบบัญชีสหกรณ์และคณะกรรมการดำเนินการได้แจ้งดำเนินการสรรหาในเบื้องต้น จำนวน 10 ราย จากผู้สอบบัญชีที่เสนอบริการตรวจสอบบัญชีประจำปี 2568 มายังสหกรณ์และได้ทำตารางรายละเอียดต่าง ๆ เพื่อเสนอที่ประชุมใหญ่สามัญประจำปี 2568 พิจารณาเลือก 2 ราย คือ

1. นายปิติพัฒน์ พัฒนธรรณโชค เลขทะเบียน 6461
2. บริษัท บุญชายสอบบัญชี จำกัด โดยนายบุญชาย ชุมแสงหิรัญ เลขทะเบียน 7978

### รายชื่อผู้เสนอบริการสอบบัญชี ประจำปี 2568

ชื่อผู้เสนองานสอบบัญชี รายละเอียด	ลำดับที่ 1 โดย นายปิติพัฒน์ พัฒนธรรณโชค เลขทะเบียน 6461	ลำดับที่ 2 บริษัท บุญชายสอบบัญชี จำกัด โดย นายบุญชาย ชุมแสงหิรัญ เลขทะเบียน 7978
1. การเข้าปฏิบัติงาน - จำนวนผู้เข้าตรวจ/ครั้ง - จำนวนครั้งที่เข้าตรวจ/ปี - ระยะเวลาที่เข้าตรวจ/ครั้ง	จำนวน 5 คน อย่างน้อย 4 ครั้ง ไม่น้อยกว่า 3 วัน	จำนวน 3 คน อย่างน้อย 3 ครั้ง ไม่น้อยกว่า 3 วัน
2. การรายงานผลการตรวจสอบ และข้อเสนอแนะอื่น ๆ	- รายงานการสอบบัญชีระหว่างปี จำนวน 2 ครั้ง โดยจะส่งรายงานให้สหกรณ์ทราบ - รายงานการสอบบัญชีประจำปีตามระเบียบ กรมตรวจบัญชีสหกรณ์กำหนด - จะให้คำแนะนำด้านการเงิน การบัญชี และการ ควบคุมภายในตามที่เห็นสมควร โดยไม่ถือเป็น ค่าบริการพิเศษแต่อย่างใด - กรณีมีข้อสังเกตทางการเงินการบัญชีที่สำคัญผู้สอบ บัญชีจะแจ้งให้สหกรณ์และกรมตรวจบัญชีทราบเป็น ลายลักษณ์อักษร - ยินดีเข้าร่วมประชุมใหญ่หรือประชุม คณะกรรมการทุกครั้งตามที่สหกรณ์ฯ ร้องขอ	- รายงานการสอบบัญชีระหว่างปี จำนวน 2 ครั้ง โดยจะส่งรายงานให้สหกรณ์ทราบ - รายงานการสอบบัญชีประจำปี ตามระเบียบ กรมตรวจบัญชีสหกรณ์กำหนด - จะให้คำแนะนำด้านการบริหารธุรกิจ การเงิน การบัญชีการบริหารความเสี่ยง และการควบคุม ภายใน ตามที่ เห็นสมควร โดยไม่ถือเป็นค่าบริการ พิเศษแต่อย่างใด - กรณีมีข้อสังเกตทางการเงินการบัญชีที่สำคัญ ผู้สอบบัญชีจะแจ้งให้สหกรณ์และกรมตรวจบัญชี ทราบเป็นลายลักษณ์อักษร - ยินดีเข้าร่วมประชุมใหญ่หรือประชุม คณะกรรมการทุกครั้งตามที่สหกรณ์ฯ ร้องขอ
3. ค่าธรรมเนียมการสอบบัญชี /ปี และการ เบิกค่าธรรมเนียม	120,000.- บาท เมื่อส่งรายงานการสอบบัญชีประจำปี 2568	120,000.- บาท งวดแรก 40,000.- บาท เมื่อส่งรายงานการสอบบัญชี ระหว่างปีครั้งแรก งวดสอง 40,000.- บาท เมื่อส่งรายงานการสอบบัญชี ระหว่างปีที่สอง และงวดที่เหลือ 40,000.- บาท เมื่อส่งรายงานผลการตรวจสอบบัญชี สิ้นงวดและ คณะกรรมการได้พิจารณาอนุมัติ
4. ผลงานที่เคยตรวจสอบ(ประสบการณ์สอบ บัญชีสหกรณ์)	<b>ผลงาน</b> -สอ. พนักงานยาสูบ จำกัด -สอ. องค์กรปกครองส่วนท้องถิ่น จำกัด -สอ. สคิบ จำกัด -สอ.พระจอมเกล้าพระนครเหนือ จำกัด -สอ.ครุกรรมสามัญศึกษา จำกัด -สอ. พนักงานเทศบาล จำกัด -สอ. ฟรีไซซ์ จำกัด -สอ.กัณยงอีเลคทริก จำกัด ฯลฯ	<b>ผลงาน</b> - สอ. พนักงานการทำเรือแห่งประเทศไทย จำกัด - สอ. การยางแห่งประเทศไทย จำกัด - สอ. พนักงานสำนักงานสลากกินแบ่งรัฐบาล จำกัด - สอ. บริษัท มิตรบุษิณี อีเล็คทริก กัณยงวัฒนา จำกัด - สอ. ตำรวจสมุทรสาคร จำกัด - สอ. พัน.สท.๑๑ จำกัด - สอ. สาธารณสุขจังหวัดอำนาจเจริญ จำกัด - สหกรณ์เครดิตยูเนียนบ้านทับค้าง จำกัด ฯลฯ

ขอเสนอที่ประชุมเพื่อโปรดพิจารณา

มติที่ประชุม

## 5.7 เรื่องพิจารณาการเลือกตั้งผู้ตรวจสอบกิจการ ประจำปี 2568

ตามระเบียบนายทะเบียนสหกรณ์ ว่าด้วยการตรวจสอบกิจการ พ.ศ. 2555 และ ตาม พ.ร.บ. สหกรณ์ พ.ศ. 2542 มาตรา 53 กำหนดให้สหกรณ์มีผู้ตรวจสอบกิจการ และคณะกรรมการดำเนินการสหกรณ์ ได้ดำเนินการสรรหาในเบื้องต้นจากการแจ้งให้เสนอราคาไป 10 ราย พร้อมนี้ได้ทำตารางรายละเอียดตามผู้ตรวจสอบกิจการเสนอ เพื่อให้ที่ประชุมใหญ่สามัญประจำปี 2568 พิจารณาเลือกตั้ง 3 ราย คือ

1. บริษัท มนตรีสอบบัญชีและกฎหมาย จำกัด โดย ดร.มนตรี ช่วยชู เลขทะเบียน 3214
2. สำนักงานบัญชีและเพื่อน โดยนายบัณฑิต ชุนสิทธิ์
3. บริษัท เอ็น.เอส.เค.สอบบัญชีและกฎหมาย จำกัด โดย นางปัทมชญาณ์ ไพศาสตร์

### รายชื่อผู้เสนอบริการตรวจสอบกิจการประจำปี 2568

ชื่อผู้เสนองานตรวจสอบกิจการ รายละเอียด	ลำดับที่ 1 บริษัท มนตรีสอบบัญชีและกฎหมาย จำกัด โดย ดร.มนตรี ช่วยชู เลขทะเบียน 3214	ลำดับที่ 2 สำนักงานบัญชีและเพื่อน โดย นายบัณฑิต ชุนสิทธิ์ เลขทะเบียน -----
1. การเข้าปฏิบัติงาน - จำนวนผู้เข้าตรวจ/ครั้ง - จำนวนครั้งที่เข้าตรวจ/ปี - ระยะเวลาที่เข้าตรวจ/ครั้ง	2 - 3 คน ทุกเดือน 2 - 3 วัน	2 - 3 คน ทุกเดือน
2. การรายงานผลการตรวจสอบและ ข้อเสนอแนะอื่น ๆ	- จัดทำรายงานผลการตรวจสอบกิจการเสนอต่อ คณะกรรมการดำเนินการทุกเดือน - จัดทำรายงานผลการตรวจสอบกิจการประจำปี เสนอต่อที่ประชุมใหญ่ - เข้าร่วมประชุมเสนอรายงานผลการตรวจสอบ กิจการ ประจำเดือนและประจำปี - ตรวจสอบการบัญชีการเงินตลอดจนทรัพย์สินของ สหกรณ์ การดำเนินธุรกิจ ให้ข้อเสนอแนะแก่กรรมการ และผู้จัดการ รวมถึงเจ้าหน้าที่อื่น ๆ ของสหกรณ์ ทั้งทางวิชาการและทางปฏิบัติในกิจการสหกรณ์ - ติดตามผลการดำเนินงาน เพื่อการปฏิบัติตาม กฎหมายข้อบังคับ ระเบียบ มติ และ คำสั่งของ สหกรณ์ฯ เพื่อให้เกิดผลดีแก่การดำเนินกิจการของ สหกรณ์ - ให้คำปรึกษาเกี่ยวกับระบบการควบคุมภายใน ระบบบัญชี ระบบการบริหาร กฎหมาย ภาษีอากร และเรื่องอื่น ๆ ที่สหกรณ์ขอคำปรึกษา	- จัดทำรายงานผลการตรวจสอบกิจการเสนอต่อ คณะกรรมการดำเนินการทุกเดือน - จัดทำรายงานผลการตรวจสอบกิจการประจำปี เสนอต่อที่ประชุมใหญ่ - เข้าร่วมประชุมเสนอรายงานผลการตรวจสอบ กิจการประจำเดือนและประจำปี - ตรวจสอบการเงิน การบัญชีตลอดจนทรัพย์สิน และหนี้สินของสหกรณ์ การกำหนดนโยบายและ การวางกลยุทธ์การบริหารความเสี่ยงด้านสินเชื่อ ด้านการลงทุน เพื่อให้เป็นไป ตามนโยบายและ หลักเกณฑ์ที่กำหนดไว้ในระเบียบข้อบังคับและ กฎกระทรวง รวมทั้งการบริหารงานการจัดการ ดำเนินธุรกิจสหกรณ์ - ติดตามผลดำเนินงานของสหกรณ์เพื่อเสนอแนะ ปรับปรุงให้ดียิ่งขึ้น
3. ค่าธรรมเนียมการตรวจสอบกิจการ/ปี และการเบิกค่าธรรมเนียม	120,000.- บาท เบิกเมื่อเสนอรายงานการตรวจสอบประจำปี เรียบร้อยแล้ว	108,000.- บาท เป็นเดือนละ 9,000- บาท หรือปีละ 108,000.- บาท
4. ผลงานที่เคยตรวจสอบ(ประสพการณ์ ตรวจสอบกิจการสหกรณ์)	ผลงาน -สอ. พนักงานยาสูบ จำกัด -สอ. วชิรพยาบาล จำกัด -สอ. สภาอากาศไทย จำกัด -สอ. มหาวิทยาลัยมหิดล จำกัด -สอ. องค์การสงเคราะห์ทหารผ่านศึก จำกัด -สอ. เอไอเอส จำกัด - ฯลฯ	ผลงาน -สอ. กรมส่งเสริมการเกษตร จำกัด -สอ. องค์กรอิสระ จำกัด -สอ. การสื่อสารแห่งประเทศไทย จำกัด -สอ. กรมการพัฒนาชุมชน จำกัด -สอ. ข้าราชการสรรพากร จำกัด

<p>ชื่อผู้เสนองานตรวจสอบ กิจการ</p> <p>รายละเอียด</p>	<p>ลำดับที่ 3</p> <p>บริษัท เอ็น.เอส.เค.สอบบัญชีและกฎหมาย จำกัด โดย นางปัทมชญาณ์ ไพศาศตร์ เลขทะเบียน ----</p>
<p>1. การเข้าปฏิบัติงาน</p> <ul style="list-style-type: none"> <li>- จำนวนผู้เข้าตรวจ/ครั้ง</li> <li>- จำนวนครั้งที่เข้าตรวจ/ปี</li> <li>- ระยะเวลาที่เข้าตรวจ/ครั้ง</li> </ul>	<p>ประมาณครั้งละ 3 คน ทุกเดือน ตามปริมาณงาน</p>
<p>2. การรายงานผลการตรวจสอบและ ข้อเสนอแนะอื่น ๆ</p>	<ul style="list-style-type: none"> <li>- จัดทำรายงานผลการตรวจสอบกิจการเสนอต่อ คณะกรรมการดำเนินการทุกเดือน</li> <li>- จัดทำรายงานผลการตรวจสอบกิจการประจำปี เสนอต่อที่ประชุมใหญ่</li> <li>- เข้าร่วมประชุมเสนอรายงานผลการตรวจสอบ กิจการประจำเดือนและประจำปี</li> <li>- ตรวจสอบการเงินของสหกรณ์ ได้ปฏิบัติ ตาม กฎหมาย ประกาศ คำสั่ง ระเบียบ คำแนะนำ แนว ปฏิบัติที่ นายทะเบียนสหกรณ์กำหนด การบริหาร ความเสี่ยงการวางกลยุทธ์ให้สอดคล้องกับนโยบาย เช่น ด้านสินเชื่อด้านการลงทุน การบริหารสภาพ คล่อง เพื่อให้เป็นไปตามนโยบายที่สหกรณ์กำหนดไว้</li> <li>- ติดตามผลการดำเนินการแก้ไขข้อบกพร่อง ข้อ สั้งเกตที่เห็นว่าสำคัญ และรายงานผลการตรวจสอบ อย่างสม่ำเสมอ</li> </ul>
<p>3. ค่าธรรมเนียมการตรวจสอบกิจการ/ปี และการเบิกค่าธรรมเนียม</p>	<p>204,000.- บาท</p> <p>เบิกเมื่อเสนอรายงานการตรวจสอบประจำปี เรียบร้อยแล้ว</p> <p>ทั้งสิ้นไม่เกิน ๓๐ วัน นับแต่วันสิ้นปีทางบัญชีของ สหกรณ์</p>
<p>4. ผลงานที่เคยตรวจสอบ(ประสบการณ์ ตรวจสอบกิจการสหกรณ์)</p>	<p>ผลงาน</p> <ul style="list-style-type: none"> <li>-สอ. จุฬาลงกรณ์มหาวิทยาลัย จำกัด</li> <li>-สอ. ครุฑนครราชสีมา จำกัด</li> <li>-สอ. กทม. จำกัด</li> <li>-สอ. กรมป่าไม้ จำกัด</li> <li>-สอ. ตำรวจนครบาล จำกัด</li> <li>-สอ. ข้าราชการสรรพากร จำกัด</li> <li>- ฯลฯ</li> </ul>

ขอเสนอที่ประชุมเพื่อโปรดพิจารณา

มติที่ประชุม

## 5.8 เรื่องพิจารณากำหนดวงเงินฝากหรือลงทุนในหลักทรัพย์อื่น ๆ ของสหกรณ์ฯ ประจำปี 2568

ตามประกาศคณะกรรมการพัฒนาการสหกรณ์แห่งชาติ เรื่อง ข้อกำหนดการฝากหรือลงทุนอย่างอื่นของสหกรณ์ ลงวันที่ 17 พฤศจิกายน 2563 กำหนดหลักทรัพย์ที่สหกรณ์จะนำไปฝากหรือลงทุนตามพระราชบัญญัติสหกรณ์ พ.ศ. 2542 ได้มีดังนี้.-

- (1) บัตรเงินฝากที่ธนาคารเป็นผู้ออก
  - (2) ตั๋วแลกเงินที่ธนาคารเป็นผู้รับรอง สลากหลัง หรือรับอาวัล หรือตั๋วสัญญาใช้เงินที่ธนาคารเป็นผู้สลักหลัง หรือรับอาวัล โดยไม่มีข้อจำกัดความรับผิดชอบ
  - (3) ตราสารแสดงสิทธิในหนี้ที่ธนาคารซึ่งมีรัฐวิสาหกิจเป็นผู้ออก
  - (4) บัตรเงินฝาก หรือใบรับฝากเงินที่ออกโดยบริษัทเงินทุนหรือบริษัทเครดิตฟองซิเอร์ ซึ่งสถาบันคุ้มครองเงินฝากประกันการชำระคืนต้นเงินและดอกเบี้ย
  - (5) ตราสารแสดงสิทธิในหนี้ที่นิติบุคคลเฉพาะกิจเป็นผู้ออกภายใต้โครงการแปลงสินทรัพย์เป็นหลักทรัพย์ที่ได้รับอนุญาตตามพระราชกำหนดนิติบุคคลเฉพาะกิจเพื่อการแปลงสินทรัพย์เป็นหลักทรัพย์ พ.ศ. 2540 และตราสารแสดงสิทธิในหนี้ที่นั้น ได้รับการจัดอันดับความน่าเชื่อถือ ตั้งแต่ระดับ A - ขึ้นไป จากบริษัทจัดอันดับความน่าเชื่อถือที่ได้รับความเห็นชอบจากคณะกรรมการกำกับหลักทรัพย์ และตลาดหลักทรัพย์
  - (6) หุ้นกู้ที่ได้รับการจัดอันดับความน่าเชื่อถือตั้งแต่ระดับ A- ขึ้นไป จากบริษัทจัดอันดับความน่าเชื่อถือ ที่ได้รับความเห็นชอบจากคณะกรรมการกำกับหลักทรัพย์และตลาดหลักทรัพย์
  - (7) หน่วยลงทุนของกองทุนรวมที่รัฐวิสาหกิจจัดตั้งขึ้นโดยความเห็นชอบของคณะรัฐมนตรี และอยู่ในการกำกับดูแลของคณะกรรมการกำกับหลักทรัพย์และตลาดหลักทรัพย์
  - (8) หน่วยลงทุนของกองทุนรวมที่มีวัตถุประสงค์ในการลงทุนตามมาตรา 62 แห่งพระราชบัญญัติสหกรณ์ พ.ศ. 2542
- ข้อ 4 การนำเงินไปฝากหรือลงทุนตามข้อ 3 (7) รวมกันต้องไม่เกินทุนสำรองของสหกรณ์ และต้องผ่านการอนุมัติจากที่ประชุมใหญ่ของสหกรณ์ก่อนจึงจะดำเนินการได้
- ข้อ 5 การฝากหรือลงทุนของสหกรณ์ที่ได้ดำเนินการตามประกาศคณะกรรมการพัฒนาการสหกรณ์แห่งชาติ เรื่อง ข้อกำหนดการฝากหรือลงทุนอย่างอื่นของสหกรณ์ พ.ศ. 2558 อยู่ก่อนวันที่ประกาศฉบับนี้ใช้บังคับ ให้ถือว่าเป็นการฝากหรือการลงทุนตามประกาศฉบับนี้ต่อไป
- ข้อ 6 ประกาศนี้ให้ใช้บังคับตั้งแต่วันนี้เป็นต้นไป

ขอเสนอที่ประชุมเพื่อโปรดพิจารณา

มติที่ประชุม

## 5.9 เรื่องการลงทุนในหุ้นสามัญและอนุมัติวงเงินเพื่อบริหารเงินลงทุน ประจำปี 2568 หลักเกณฑ์การลงทุนของสหกรณ์ฯ

การลงทุนของสหกรณ์จะต้องเป็นไปตาม พ.ร.บ.สหกรณ์ พ.ศ. 2542 และฉบับแก้ไขเพิ่มเติม (มาตรา 62) และประกาศคณะกรรมการพัฒนาการสหกรณ์แห่งชาติ (คพช.)

พ.ร.บ.สหกรณ์ พ.ศ. 2542 และฉบับแก้ไขเพิ่มเติม (มาตรา 62) รายละเอียดดังนี้-

1. ฝากในชุมนุมสหกรณ์หรือสหกรณ์อื่น
2. ฝากในธนาคารหรือฝากในสถาบันการเงินที่มีวัตถุประสงค์เพื่อให้ความช่วยเหลือการเงินแก่สหกรณ์
3. ชื่อหลักทรัพย์ของรัฐบาลหรือรัฐวิสาหกิจ
4. ชื่อหุ้นของธนาคารที่มีวัตถุประสงค์ เพื่อให้ความช่วยเหลือทางการเงินแก่สหกรณ์
5. ชื่อหุ้นของชุมนุมสหกรณ์หรือสหกรณ์อื่น
6. ชื่อหุ้นของสถาบันที่ประกอบธุรกิจอันทำให้เกิดความสะดวกรหรือส่งเสริมความเจริญแก่กิจการของสหกรณ์ โดยได้รับความเห็นชอบจากนายทะเบียนสหกรณ์
7. ฝากหรือลงทุนอย่างอื่นตามที่คณะกรรมการพัฒนาการสหกรณ์แห่งชาติ (คพช.) กำหนด

เพื่อให้การบริหารการลงทุนของสหกรณ์ฯ เป็นไปด้วยความสะดวกคล่องตัว มั่นคงและเกิดผลตอบแทนการลงทุนที่ดี จึงขอเสนอพิจารณา เห็นชอบลงทุนซื้อหุ้นสามัญในปี 2568 (ตาม พ.ร.บ. สหกรณ์ พ.ศ. 2542 มาตรา 62 (3) ชื่อหลักทรัพย์ของรัฐบาลหรือรัฐวิสาหกิจ และมาตรา 62 (6) ชื่อหุ้นของสถาบันที่ประกอบธุรกิจอันทำให้เกิดความสะดวกรหรือส่งเสริมความเจริญแก่กิจการของสหกรณ์ โดยได้รับความเห็นชอบจากนายทะเบียนสหกรณ์และขอเสนอพิจารณาลงทุนในหุ้นสามัญวงเงินไม่เกิน 1,200 ล้านบาท (หนึ่งพันสองร้อยล้านบาทถ้วน)

ขอเสนอที่ประชุมเพื่อโปรดพิจารณา

**มติที่ประชุม**



## 5.10 เรื่องการลงทุนหุ้นสามัญ ตามพระราชบัญญัติสหกรณ์ พ.ศ. 2542 มาตรา 62 (6) เพื่อเสนอขายทะเบียนสหกรณ์

การลงทุนตาม พ.ร.บ.สหกรณ์ พ.ศ. 2542 (มาตรา 62) เงินของสหกรณ์นั้น สหกรณ์อาจฝากหรือลงทุนรายละเอียดดังนี้.-

1. ฝากในชุมนุมสหกรณ์หรือสหกรณ์อื่น
2. ฝากในธนาคารหรือฝากในสถาบันการเงินที่มีวัตถุประสงค์เพื่อให้ความช่วยเหลือการเงินแก่สหกรณ์
3. ซื้อหลักทรัพย์ของรัฐบาลหรือรัฐวิสาหกิจ
4. ซื้อหุ้นของธนาคารที่มีวัตถุประสงค์ เพื่อให้ความช่วยเหลือทางการเงินแก่สหกรณ์
5. ซื้อหุ้นของชุมนุมสหกรณ์หรือสหกรณ์อื่น
6. ซื้อหุ้นของสถาบันที่ประกอบธุรกิจอันทำให้เกิดความสะดวกหรือส่งเสริมความเจริญแก่กิจการของสหกรณ์ โดยได้รับความเห็นชอบจากนายทะเบียนสหกรณ์
7. ฝากหรือลงทุนอย่างอื่นตามที่คณะกรรมการพัฒนาการสหกรณ์แห่งชาติ (คพช.) กำหนด

ทั้งนี้สหกรณ์ฯ ขอเสนอพิจารณาเกี่ยวกับการนำเงินของสหกรณ์ฯ ไปลงทุนในหุ้นสามัญต่อที่ประชุมใหญ่ เพื่อพิจารณาความเห็นชอบ เมื่อที่ประชุมใหญ่ให้ความเห็นชอบแล้ว ทางสหกรณ์จะนำทำหนังสือขออนำเงินสหกรณ์ไปลงทุนซื้อหุ้นสามัญของสถาบันให้แก่นายทะเบียนสหกรณ์ และเพื่อเป็นการเพิ่มช่องทางการลงทุนในหุ้นสามัญที่ไม่ใช่หุ้นสามัญของรัฐวิสาหกิจ คณะกรรมการพิจารณาเงินลงทุนพิจารณาขอเสนอลงทุนซื้อหุ้นสามัญในกลุ่มธนาคารพาณิชย์ โดยมีหลักการและเหตุผล ดังต่อไปนี้

หลักการและเหตุผลการขยายช่องทางการลงทุนในหุ้นสามัญกลุ่มธนาคารพาณิชย์

1. การขยายช่องทางการลงทุนเพิ่มขึ้นจากมาตรา 62 (3) ทำให้การลงทุนไม่กระจุกตัวและสามารถเฉลี่ยความเสี่ยงในการลงทุนให้หลากหลายมากขึ้น ซึ่งถือเป็นการบริหารความเสี่ยงที่ดีขึ้น
2. ธนาคารพาณิชย์ ถือเป็นสถาบันการเงินหลักในการพัฒนาเศรษฐกิจของประเทศ จึงมีความเสี่ยงต่ำ
3. ธนาคารพาณิชย์ ถือเป็นกลุ่มหุ้นสามัญที่มีปัจจัยพื้นฐานดีและมั่นคงในตลาดหุ้น
4. ธนาคารพาณิชย์ มี Credit Rating ที่บ่งบอกถึงความสามารถในการชำระหนี้ที่ดีกว่ากลุ่มหุ้นสามัญอื่น และสะท้อนความเสี่ยงที่ต่ำกว่ากลุ่มหุ้นสามัญโดยทั่วไป

โดยปกติ การจัดอันดับเครดิตหรืออันดับความน่าเชื่อถือมีอยู่ 2 แบบด้วยกัน คือ

4.1 ระดับองค์กร (Company Rating)

4.2 ตราสารหนี้ (Issue Rating)

จึงขอเสนอที่ประชุมใหญ่ พิจารณาลงทุนซื้อหุ้นสามัญในกลุ่มหุ้นสามัญธนาคารพาณิชย์ที่มีอันดับความน่าเชื่อถือหรือ Credit Rating ตั้งแต่อันดับ A- ขึ้นไป เพื่อขออนุมัติจากนายทะเบียนสหกรณ์

ชื่อธนาคาร

Credit Rating

- |                               |     |
|-------------------------------|-----|
| 1. บมจ.ธนาคารกรุงไทย          | AAA |
| 2. บมจ.ธนาคารกรุงศรีอยุธยา    | AAA |
| 3. บมจ.ธนาคารทหารไทยชนชาติ    | AA+ |
| 4. บมจ.ธนาคารไอซีบีซี (ไทย)   | AAA |
| 5. บมจ.ธนาคารแลนด์แอนด์เฮอร์ส | AAA |

ขอเสนอที่ประชุมเพื่อโปรดพิจารณา

**มติที่ประชุม**

## 5.11 เรื่องพิจารณาจัดจ้าง บริษัทหลักทรัพย์จัดการกองทุนส่วนบุคคล (Private Fund) และอนุมัติวงเงินเพื่อบริหารเงินลงทุน

เนื่องจากสหกรณ์ฯ มีปริมาณการรับฝากเงินของสมาชิกและมีแนวโน้มสภาพคล่องสูง จึงเห็นควรหาแนวทางการลงทุนที่จะทำให้สหกรณ์ฯ ได้รับผลตอบแทนสูงสุดแก่สมาชิก จึงเสนอพิจารณาจัดจ้าง บริษัทหลักทรัพย์จัดการกองทุนส่วนบุคคล (Private Fund) เพื่อบริหารเงินลงทุนสหกรณ์ฯ โดยลงทุนเป็นไปตามมาตรา 62 แห่งพระราชบัญญัติสหกรณ์ พ.ศ. 2542 และคณะกรรมการพัฒนาการสหกรณ์แห่งชาติ (คพช) เรื่อง ข้อกำหนดการฝากหรือลงทุนอย่างอื่น ของสหกรณ์ฯ พ.ศ. 2563

ทั้งนี้ในปี 2568 คณะกรรมการดำเนินการ ขอเสนอต่อที่ประชุมใหญ่สามัญประจำปี 2568 เพื่อเป็นทางเลือกในการจัดจ้าง บริษัท หลักทรัพย์จัดการกองทุนส่วนบุคคลและเมื่อผ่านการอนุมัติจากที่ประชุมใหญ่แล้ว คณะกรรมการดำเนินการจะพิจารณาช่วงเวลาที่เหมาะสมในการจัดจ้าง บริษัทหลักทรัพย์จัดการกองทุนส่วนบุคคล ต่อไป

ขอเสนอที่ประชุมเพื่อโปรดพิจารณา

มติที่ประชุม

## 5.12 เรื่องเสนอแผนการลงทุนในหุ้นสามัญประจำปี 2568 ตามกฎกระทรวงกำหนด

ตามประกาศกฎกระทรวงเรื่องการฝากเงินและการลงทุนของสหกรณ์ออมทรัพย์และสหกรณ์เครดิตยูเนียน พ.ศ. 2567 ได้ประกาศลงราชกิจจานุเบกษา วันที่ 26 พฤศจิกายน 2567 กำหนดให้สหกรณ์ฝากเงินหรือลงทุนในนิติบุคคล แต่ละแห่งได้ไม่เกินร้อยละ 10 ของทุนเรือนหุ้นร่วมกับทุนสำรองของสหกรณ์นั้น เว้นแต่เป็นการฝากเงินในชุมนุมสหกรณ์ เป็นสมาชิก หรือเป็นการลงทุนในหลักทรัพย์ของรัฐบาลให้สามารถฝากเงินหรือลงทุนเกินร้อยละ 10 ของทุนเรือนหุ้นร่วมกับ ทุนสำรองของสหกรณ์หรือชุมนุมสหกรณ์นั้นได้ และการฝากเงินหรือการลงทุน เมื่อนำมารวมกันแล้วต้องไม่เกินทุนเรือน หุ้นร่วมกับทุนสำรองของสหกรณ์ หากไม่เป็นไปตามที่กฎกระทรวงกำหนดต้องได้รับความเห็นชอบแผนและวงเงินการ ลงทุนจากที่ประชุมใหญ่ของสหกรณ์นั้น

ตามมติที่ประชุมใหญ่สามัญประจำปี 2567 อนุมัติวงเงินเพื่อบริหารเงินลงทุนในหุ้นสามัญของสหกรณ์ ใน วงเงินไม่เกิน 1,000 ล้านบาท ซึ่งสหกรณ์ฯ ได้ทำการลงทุนไปแล้วก่อนกฎกระทรวงนี้บังคับใช้ ทำให้มีวงเงินเกินกว่าที่กฎ กระทรวงกำหนด

ทุนเรือนหุ้น+ทุนสำรอง = 1,727,106,930+261,077,460.05= 1,988,184,390.05 บาท

ร้อยละ 10 = 198,818,439.01 บาท

ณ 31 ธันวาคม 2567 สหกรณ์ฯ ลงทุนในหุ้นสามัญดังนี้.-

บมจ. ปตท. 721,700,494.57 บาท เกิน 522,882,055.56 บาท คิดเป็นร้อยละ 262.99

บมจ. ท่าอากาศยานไทย 265,115,738.36 บาท เกิน 66,297,299.35 บาท คิดเป็นร้อยละ 33.35

สหกรณ์ฯ ได้รับผลตอบแทนจากการลงทุนในหุ้นสามัญปี 2567 เป็นจำนวนเงิน 43,122,181.39 บาท

ซึ่งหากปรับลดการลงทุนให้เหลือร้อยละ 10 ในแต่ละนิติบุคคลทันที จะทำให้ส่งผลกระทบต่อการบริหารงานของสหกรณ์

ทั้งนี้ สหกรณ์ฯ มีแผนปรับลดการลงทุนหุ้นสามัญในแต่ละนิติบุคคลไม่เกินร้อยละ 10 ของทุนเรือนหุ้นรวม กับทุนสำรอง ให้เป็นไปตามที่กฎกระทรวงกำหนด

ขอเสนอที่ประชุมเพื่อโปรดพิจารณา

มติที่ประชุม

ระเบียบวาระที่ 6  
เรื่องรายงานผลการเลือกตั้งคณะกรรมการดำเนินการ  
ชุดที่ 42 ประจำปี 2568

ระเบียบวาระที่ 6 เรื่องรายงานผลการเลือกตั้งคณะกรรมการดำเนินการ  
ชุดที่ 42 ประจำปี 2568

ขอเสนอที่ประชุมเพื่อโปรดทราบ

มติที่ประชุม.....

# ระเบียบวาระที่ 7 เรื่องอื่น ๆ



# ประกันรถ 3+ ไฟลัด

ทับชีลล์ ฟินเลย์

เบี้ยเริ่ม **5,900** บาท / ปี

- ✓ ไม่มีค่าเสียหายส่วนแรก
- ✓ มีบริการรถใช้ระหว่างซ่อม กรณีเป็นฝ่ายถูก
- ✓ รถยนต์สูญหาย และไฟไหม้



แอดไลน์ VAP Broker

หมายเหตุ :

1. ชื่อแผนประกันรถ 3+ ไฟลัด เป็นชื่อแผนทางการตลาดของกรมธรรม์ประกันภัยรถ 3+ โครงการ V442
2. ผู้ซื้อควรทำความเข้าใจในรายละเอียด ความคุ้มครองและเงื่อนไขก่อนตัดสินใจทำประกันทุกครั้ง

บริษัท ธีอาร์พี โบริเกอร์ จำกัด

✉ : [vrpbroker2021@gmail.com](mailto:vrpbroker2021@gmail.com)

☎ 0863412378, 0947911119

Rev. RBY\_20241127\_01\_NKIVRP



**นวกัก**  
ประกันภัย





## สมาคมสโมสรพนักงานยาสูบกรุงเทพมหานคร



- ✓ ผ่านการกรองด้วยระบบรีเวอร์สออสโมซิส (RO)
- ✓ ผ่านการฆ่าเชื้อด้วยระบบโอโซน
- ✓ มาตรฐาน GHPs CODEX
- ✓ สะอาดปลอดภัยขั้น 1 ในทุกครั้งที่ดื่ม



## น้ำดื่มตราที่เบค

184 ถนนพระราม 4 แขวงคลองเตย เขตคลองเตย กรุงเทพมหานคร 10110  
โทร 0-2229-1753, 0-2229-1754 สายใน 1753, 1754, 1755, 1853

### ด้วยอิทธิบาท 4 จาก

# สมาคมสโมสรพนักงานยาสูบ สำนักงานสุโขทัย

## รับฝากขายบุหรี่ทุกตรา ของการยาสูบแห่งประเทศไทย

### 112 หมู่ 1 อำเภอศรีสำโรง จังหวัดสุโขทัย



**ด้วยอธิษฐานทนาการ จาก  
สมาคมสโมสรพนักงานไร่เพชรบูรณ์**

**รับฝากขายบุหรี่ปุ๋ยทุกตรา  
ของการยาสูบแห่งประเทศไทย**

**113 ถนน สระบุรี-หล่มสัก อำเภอ เมือง จังหวัดเพชรบูรณ์**

**ด้วยอธิษฐานทนาการ จาก  
สมาคมสโมสรพนักงาน  
ยาสูบบ้านไผ่**

**รับฝากขายบุหรี่ปุ๋ยทุกตราของการยาสูบแห่งประเทศไทย**

**96 ถนนแจ้งสนิท ตำบลในเมือง อำเภอบ้านไผ่ จังหวัดขอนแก่น**

## เบอร์โทรติดต่อ

ผู้จัดการ 02-229-1196      รองผู้จัดการ 02-229-1197  
ฝ่ายสมาชิกฯ 02-229-1182      ฝ่ายสินเชื่อ 02-229-1174  
ฝ่ายการเงิน 02-229-1200      ฝ่ายสำนักงาน 02-229-1195  
ฝ่ายบัญชี 02-229-1180      ฝ่ายสารสนเทศ 02-229-1180  
แฟกซ์ : 02-252-1741      อีเมล : tobaccosaving@yahoo.com  
สำนักงานสหกรณ์ฯ โทร:- 089-815-0591  
สายในกด 45 ต่อ 89170  
เว็บไซต์ [www.ttmsavingscoop.com](http://www.ttmsavingscoop.com)

**ADD FRIENDS**  
**TOAT Savings**



# ขอขอบคุณผู้สนับสนุน รายงานกิจการประจำปี 2567

- สมาคมสโมสรพนักงานยาสูบกรุงเทพมหานคร
- สมาคมสโมสรพนักงานยาสูบสำนักงานบ้านไผ่
- สมาคมสโมสรพนักงานยาสูบสำนักงานสุโขทัย
- สมาคมสโมสรพนักงานไร่เพชรบูรณ์
- บริษัท วีอาร์พี โบรมเกอร์ จำกัด
- บริษัท นวกิจประกันภัย จำกัด (มหาชน)
- บมจ. หลักทรัพย์ เคจีไอ (ประเทศไทย)

*Thank you* 

คณะกรรมการจัดทำหนังสือ  
รายงานกิจการประจำปี 2567



นางสาวมูทิตา ไพชนนต์  
หัวหน้าคณะกรรมการ



นางสาวสมสกุล อรุณแจ่ม  
เลขานุการ



นางสาวปติดา ภาณุกรอนันต์  
คณะกรรมการ



นายอานัติ สิงห์ลำเลิศ  
คณะกรรมการ



นายสุรทิน พูลคลองตัน  
คณะกรรมการ



นางสาวช่อทิพย์ ทับทิมคง  
คณะกรรมการ



นางสาววรรณท์ เสลานนท์  
คณะกรรมการ



นายทศวรรษ อินทร์จันทร์  
คณะกรรมการ



นางสาววรัญญา อ่อนอุทัย  
คณะกรรมการ



นายกฤษจกร บุญญะโสภิต  
คณะกรรมการ



นางสาวจุฑามาศ แสงมาน  
คณะกรรมการ



นางสาวสุวิษฐา สะสมทรัพย์  
คณะกรรมการ

# บล. เคจีไอ

## ผู้นำด้านนวัตกรรมทางการเงิน

บริการด้านการลงทุนครบวงจร พร้อมเทคโนโลยีการลงทุนที่ทันสมัย และทีมงานมืออาชีพพร้อมให้คำแนะนำตลอดการลงทุน

### ธุรกิจและบริการ



หลักทรัพย์  
(Equity Trading)



สัญญาซื้อขายล่วงหน้า  
(Derivatives Trading)



กองทุนรวม  
(Mutual Fund)



ตราสารหนี้  
(Fixed Income)



DW13  
(Derivative Warrants)



การยืมและให้ยืมหลักทรัพย์  
(Securities Borrowing and Lending)



วาณิชยกรรม  
(Investment Banking)



ประกันชีวิต ประกันภัย  
by KGI Insurance Broker

## KGI POWER TRADE

☑ สะดวก ☑ รวดเร็ว  
ในการส่งคำสั่งซื้อขาย

### มาพร้อม Highlight Features

#### Auto Trade

ระบบส่งคำสั่งซื้อ-ขายอัตโนมัติ  
เมื่อถึงเงื่อนไข Condition & Bracket Order

#### Scan & Ranking

คัดกรองหุ้น-อนุพันธ์  
ตามปัจจัยพื้นฐานและเทคนิคอล

#### DW Strategy

คือ DW ยืนยันเด่น ตามกลยุทธ์

#### 1-Min Ticker

สรุปหุ้นร้อนแรงใน 1 นาที



โหลดเลย !



KGI POWER TRADE  
Empower Your Investment

